「방학중 SW · AI교육 캠프」

(자료제공: 교육부 미래교육전략팀 ☎ 044-203-7182, 7184)

신나는「방학중 SW·AI교육 캠프」 겨울방학에 시작합니다!

방학중 SW·AI교육 캠프는?

전국 초·중·고 학생들의 디지털 역량 함양을 위해 학교·대학·민간(공공기관, 기업) 등 총 100여개 기관이 다양한 SW·AI교육 프로그램을 제공하는 사업



캠프의 추진목적은?

- 정보교육이 확대되는 '25년 이전까지 초·중·고 학생들에게 디지털 교육 기회 제공
- 중학교 재학 중 정보교육을 필수로 이수하지 않은 고3 학생들의 디지털 소양 제고
- 학생들이 즐겁게 체험하는 과정을 통해 SW·AI에 대한 관심과 흥미를 유발하고 기초적인 디지털 역량을 갖출 수 있도록 지원

캠프 내용은?

- 정규 교육과정과 연계하여 초·중·고 학생들의 발달 단계에 맞는 SW·AI 관련 놀이·체험 활동, 프로젝트 기반 공동학습 및 코딩 실습 등의 SW·AI 교육 제공

예시

- 정규교과와 연계한 SW·AI교육 기초과정 및 심화과정
- 특수교육대상자, 다문화 배경 학생, 도서·벽지 거주 학생 대상 특별과정 등



- 학교를 찾아가는 캠프, 대학과 기업에 모여서 배우는 캠프 등 다양한 프로그램 운영

캠프 운영시기 및 참여 방법

- 올해 12월 겨울방학부터 내년 2월 말까지 캠프 진행
- 시도별 캠프 운영기관이 12월 중순부터 지역별로 참여 신청 접수 예정(별도 안내)

교육부 | 17개 시도교육청 | 한국과학창의재단

정부24 온종일돌봄 원스톱서비스

(자료제공 : 교육부 온종일돌봄체계현장지원단 ☎ 044-203-7255)

초등돌봄서비스 정부24에서 편리하게 신청하세요

온종일돌봄 원스톱서비스



교육부 행정안전부 보건복지부 여성가족부

Q1. 온종일돌봄 원스톱서비스가 무엇인가요?

초등학생이 이용할 수 있는 다양한 돌봄시설을 정부24에서 한번에 조회하고 신청할 수 있는 서비스



주요기능

- 전국 돌봄시설 온라인 조회·신청 가능
- 지역 및 시설별 신청 가능 인원 실시간 확인
- 신청·자격심사 간소화

Q2. 원스톱서비스로 신청가능한 돌봄시설에는 어떤 것들이 있나요?



초등 돌봄교실



학교 돌봄터



다함께 돌봄센터



지역 아동센터



청소년 방과후 아카데미



지역사회 자체운영 돌봄시설

※ 지역사회가 자체운영하는 돌봄시설은 각 지역에 따라 다르며, 신청 가능한 시설을 확대 중입니다.

Q3. 원스톱 서비스-검색 신청은 어떻게 하나요?

1. 정부24 접속
2. 원스톱서비스 온종일 돌봄 클릭
3. 원하는 시설 검색·선택
4. 개인정보 제공동의
5. 대상자녀 선택
6. 시설 및 서비스선택
7. 신청내역 확인



정부24(www.gov.kr) 접속

정부24 앱 접속

Q4. 신청결과는 어떻게 확인하나요?

1 My GOV → 2 나의 서비스 → 3 온종일돌봄 신청내역 조회



MY GOV에서
신청내역 확인

처리 단계별
문자 메시지 수신

우리 아이들이 언제 어디서나
안전하고 촘촘한 돌봄을 받을 수 있도록
더욱 세심하게 지원하겠습니다.

교육부 행정안전부 보건복지부 여성가족부



2023학년도 1학기 1차 국가장학금 신청

(자료제공: 교육부 대학재정장학과 ☎ 044-203-6227, 6290)



신청기간

국가장학금 신청

'22. 11. 24.(목) 9시 ~ 12. 29.(목) 18시

※ 마감 이후 국가장학금 신청 불가하므로 반드시 기간 내 신청

서류제출 및 가구원동의

'22. 11. 24.(목) 9시 ~ '23. 1. 5.(목) 18시

※ '22. 12. 9.(금) 18시 이후 서류 완료 및 가구원 정보제공 미동의 시, 타 장학금 선발 제외 등 불이익이 발생할 수 있음

신청대상

재학생, 신입생(고3, 재수생 등 입학예정자), 편입생, 재입학생, 복학생 등 모든 대학생

※ **재학생은 반드시 해당 기간 내에 신청**해야 하며 미신청 학생은 재학 중 2회에 한해 구제신청 가능

신청문의 한국장학재단 상담센터 **1599-2000**

신청방법

⊙ 반드시 학생 본인이 직접 신청

⊙ 한국장학재단 누리집 및 모바일 앱에서 신청

www.kosaf.go.kr

접속 후 신청하세요!

Android IOS

QR코드를 스캔하세요!

※ 한국장학재단 앱을 검색하세요.

※ QR코드를 스캔하시면 앱을 다운로드 할 수 있습니다.

⊙ 사용 가능한 전자서명 수단 한 가지 준비!

❶ 공동인증서 ❷ 금융인증서

❸ 간편인증(카카오톡, KB국민은행, 네이버, 삼성PASS, 신한은행, 통신사PASS, PAYCO, 토스, 뱅크샐러드, 하나은행)

⊙ 서류제출 대상자는 온라인으로 서류제출 필수!

신청 2~3일 후 누리집 및 모바일 앱에서 제출 필요서류 확인

- (누리집) 장학금 신청 ▶ 서류제출현황
- (모바일 앱) 장학금 ▶ 서류제출

교육부 푸른등대 한국장학재단

했조! 국가장학금 신청



신청하고 장학생되자! 국가장학금

'23년 1학기 1차 신청기간
'22. 11. 24.(목) 9시 ~ 12. 29.(목) 18시

신청기간

국가장학금 신청
'22. 11. 24.(목) 9시 ~ 12. 29.(목) 18시
※ 마감 이후 국가장학금 신청 불가하므로 반드시 기간 내 신청

서류제출 및 가구원동의
'22. 11. 24.(목) 9시 ~ '23. 1. 5.(목) 18시
※ '22. 12. 9.(금) 18시 이후 서류 완료 및 가구원 정보제공 미동의 시, 타 장학금 선발 제외 등 불이익이 발생할 수 있음

신청대상

재학생, 신입생(고3, 재수생 등 입학예정자), 편입생, 재입학생, 복학생 등 모든 대학생
※ **재학생은 반드시 해당 기간 내에 신청**해야 하며 미신청 학생은 재학 중 2회에 한해 구제신청 가능

신청문의

한국장학재단 상담센터 **1599-2000**

신청방법

⊙ 반드시 학생 본인이 직접 신청
⊙ 한국장학재단 누리집 및 모바일 앱에서 신청

www.kosaf.go.kr
접속 후 신청하세요!

Android IOS
QR코드를 스캔하세요!
※ 한국장학재단 앱을 검색하세요.
※ QR코드를 스캔하시면 앱을 다운로드 할 수 있습니다.

⊙ 사용 가능한 전자서명 수단 한 가지 준비!
❶ 공동인증서 ❷ 금융인증서
❸ 간편인증(카카오톡, KB국민은행, 네이버, 삼성PASS, 신한은행, 통신사PASS, PAYCO, 토스, 뱅크샐러드, 하나은행)

⊙ 서류제출 대상자는 온라인으로 서류제출 필수!
신청 2~3일 후 누리집 및 모바일 앱에서 제출 필요서류 확인
• (누리집) 장학금 신청 ▶ 서류제출현황
• (모바일 앱) 장학금 ▶ 서류제출

병영생활 고충상담, 성폭력 · 군범죄 신고 / 상담
「국방헬프콜 ☎1303」

(자료제공: 국방부 조사본부 ☎ 02-748-1973)



6·25 비정규군 공로자 보상신청 안내

(자료제공: 국방부 6·25 비정규군 보상지원단 ☎02-6424-5502)

6·25전쟁 전후 적 지역에서 활동한 비정규군 공로자 보상 안내



제작 : 문화체육관광부 여론과 ☎ 044-203-2922 / 자료제공 : 6 • 25비정규군 보상지원단 ☎ 02-6424-5502

6·25전쟁 전후 적 지역에서 활동한 비정규군 공로자 보상 안내

6·25전쟁 전후 나라가 어려움에 처해 있을 때 국가수호의 일념으로 미군 첩보부대 등에 소속되어 국가를 위해 헌신하셨지만 외국군 소속이거나 정규 군인이 아닌 민간인 신분이라는 이유로 공로를 인정받지 못한 분들의 명예회복과 공로가 인정받게 되었습니다.

6·25전쟁 전후에 군인이 아닌 신분으로 적 지역으로 침투하여 첩보수집 또는 유격활동을 수행한 분들이 대상이 됩니다.



비정규군 공로자 대상

- KLO(켈로부대)
- 미8240부대
- 미국 극동공군사령부 첩보부대(6004부대)
- 미국중앙정보국 첩보부대(영도유격대)
- 그 밖에 심의위원회가 비정규전을 수행한 것으로 인정하는 조직 또는 부대

신청서식 및 서류

국방부 홈페이지-비정규군보상위원회에서 다운로드 가능
가까운 읍·면·동 행정복지센터에서 신청서식 출력 가능

접수방법

우편(등기)또는 방문 접수(국방부 민원실)
우편 : 서울시 용산구 이태원로 22, 6·25 비정규군 보상지원단 (우편번호:04383)
방문 : 국방부 종합민원실1층 비정규군 보상신청 접수처

기타 문의사항

02-6424-5502~5505

제작 : 문화체육관광부 여론과 ☎ 044-203-2922 / 자료제공 : 6 • 25비정규군 보상지원단 ☎ 02-6424-5502

국민과 함께하는 6 · 25전사자 유해발굴사업

(자료제공 : 국방부유해발굴감식단 계획운영처 ☎02-811-6526)

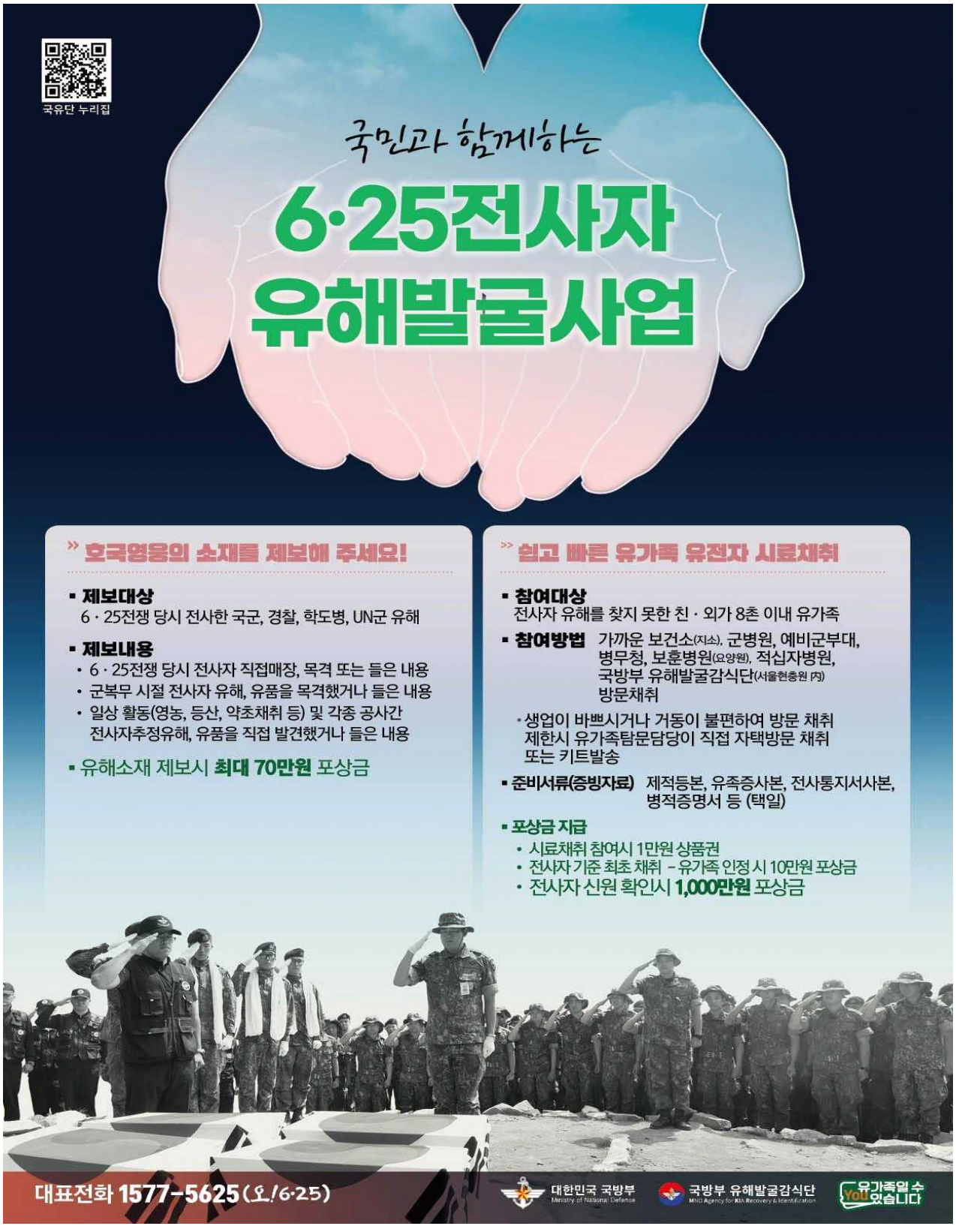

2022년 12월 국정홍보만화
-자영업자 · 소상공인을 위한 맞춤형 종합 금융지원 프로그램-



제작 : 문화체육관광부 여론과 ☎ 044-203-2922 / 자료제공 : 금융위원회 / 대변인실 ☎ 02-2100-2565

불법도박 금지 및 신고 안내

(자료제공: 사행산업통합감독위원회 조사홍보과 ☎02-3704-0554)



행복택시 및 행복마을 버스

(자료제공: 농림축산식부 농촌정책과 ☎ 044-201-1520)



고향사랑 기부제

(자료제공: 농림축산식부 농촌정책과 ☎ 044-201-1520)

농림축산식품부

고향사랑 기부제가 2023.1.1.부터 시행됩니다.

♪ '고향사랑 기부금'으로 농업·농촌을 두 번 응원해 주세요! ♬

한 번은 농촌지역 기부로 ~
또 한 번은 농·축산물 답례품으로 응원해 주세요 ~

내용	**지역 발전 불균형 해소와 지역주민 복리 증진, 지역 경제 활성화**를 위해 개인이 거주하는 지자체를 제외한 **다른 지자체에 일정액(연간 500만원 한도)**을 기부하는 제도
시행일	**2023. 1. 1.부터** 시행
기부 주체	**개인** * 기부 제한 : 지역주민, 법인, 이해관계자, 차명 또는 가명기부
기부액	**개인별 연간 500만원 한도**(지방자치단체 기부금 합산)
기부금 사용 분야	**해당 지자체의 주민 복리 증진 사업 등에 사용** * 사회적 취약계층 지원, 청소년 보호·육성, 문화·예술·보건 증진, 지역공동체 활성화 지원, 기타 주민 복리 증진 사업에 활용
세액 공제	소득에 상관없이 **기부금액에 따라 구간별 차등 세액공제** * 10만 원까지는 기부금 전액, 10만원 초과부터는 16.5% 공제
답례품 제공	**기부금의 30% 한도**에서 기부받은 지자체가 기부자에게 **지역특산품 등**을 답례품으로 제공 * 관할구역에서 생산, 제조된 물품, 관할구역에서 통용되는 상품권, 지역경제 활성화에 기여하는 품목 (조례로 규정), * 제외품목 : 현금, 귀금속, 유가증권 등
참고	**최초 10만원 기부시엔 13만원의 혜택**을 받을 수 있음 * 세액공제 10만원 전액 환급, 3만원 답례품 제공





고병원성 조류인플루엔자 예방 소독요령

(자료제공: 농림축산식부 조류인플루엔자방역과 ☎ 044-201-2526)

고병원성 조류인플루엔자(HPAI) 예방
「농장 4단계 소독」 요령

1단계 농장 출입시 통제 및 소독 철저



- 고정식 소독시설로 1차 소독한 후 고압분무기로 차량의 바퀴와 하부 등 2차 소독
- 농장주 및 종사자 등 모든 출입자 방역복, 전용신발(덧신) 착용 및 소독철저

2단계 농장 내부 관리 철저



- 농장 마당에 **떨어진 사료, 폐사축 · 왕겨 매일 제거**
- 전실 미설치 **축사 뒷문(쪽문) 폐쇄**
- 소독시설이 설치되지 않은 **농장 부출입구 폐쇄**

3단계 축사 출입시 장화 갈아신기 · 손 소독



- 전실에 **전용장화 · 손소독제** 비치·전실 **매일 소독**
- 신발(장화)에 붙은 **유기물 제거 후 신발소독조 사용**
- **장화 갈아신기용 구조물** 또는 **발판** 설치

4단계 축사 내부 매일 소독



- 가축과 직접 접촉하는 **물품소독 철저 및 외부 반출 금지**
- 사람·가축에 **직접적인** 소독제 **분사 금지**

농장에서의 **철저한 방역수칙 준수**만이
가축질병 피해를 막아낼 수 있습니다.

농림축산식품부 농림축산검역본부 가축위생방역지원본부

12월 제철 농산물 홍보

(자료제공: 농림축산식품부 식생활소비급식진흥과 ☎ 044-201-2274)



건강한 12월의 지금

제철은 모두 옳다



태양처럼 빛나는

감귤

건강한 일상 감귤

감귤은 날이 서늘한 늦가을에서 겨울에 주로 수확한다.

감귤에는 비타민C, 베타카로틴을 비롯한 여러 영양성분이 풍부하고 피부건강, 감기예방, 원기회복에 도움이 된다고 알려진 겨울철 대표 과일이다.

고르는 법과 감귤 레시피

껍질이 얇고 골고루 주황색을 띠면서 단단한 것이 좋으며, 연두색 꼭지가 붙어 있는 것이 신선하다.



감귤차



감귤샐러드

든든한 한 끼

고구마

고소하고 달콤한 고구마

고소하면서도 달콤한 맛으로 다양한 요리와 디저트에 널리 활용되는 고구마는 특히 겨울철 간식으로 인기가 많다.

고구마에는 식이섬유가 다량 함유되어 장운동을 촉진시키고, 칼륨의 함량이 많아 혈압 조절에 도움이 된다고 알려져 있다.

보관법과 고구마 레시피

상자에 통풍이 잘 되게 구멍을 뚫어 담고 직사광선이 없고 통풍이 잘 되는 곳에 보관한다.



고구마맛탕



고구마밥

12월의 농축산물 기념일

1일 감귤데이



21일 벌꿀(허니)데이



농림축산식품부 EPIS 농림수산식품교육문화정보원 보다 나은 농식품부

농식품정보누리

제철 농산물 정보는 농식품정보누리 www.foodnuri.go.kr 에서 확인하실 수 있습니다.

2022년 농식품 분야 규제혁신 방안

(자료제공: 농림축산식품부 규제개혁법무담당관실 ☎ 044-201-1362)



가정용 기름 · 연탄보일러 안전 점검 가이드

(자료제공: 산업통상자원부 에너지효율과 ☎ 044-203-5145)

가정용 기름·연탄보일러 안전 점검 가이드

1

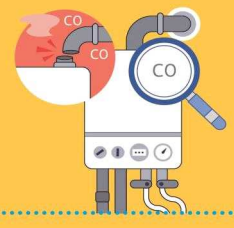

배기연통 접속부 이탈 및 막힘이 없는지 점검하고 배기가스 배출이 원활한지 확인하세요

연도(연통)의 접속부가 빠지거나 막히면 운전 중에 배기가스가 실내로 유입되어 일산화탄소(CO)가스에 의해 중독사고가 발생할 수 있습니다.

2

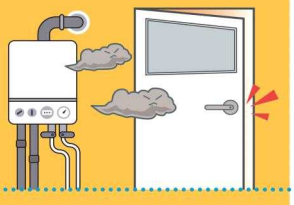

보일러의 배기가스가 실내 유입되지 않도록 문을 반드시 닫고 사용하세요

배기가스가 실내로 유입되면 일산화탄소(CO)가스에 의한 중독 사고가 발생할 수 있습니다.

3

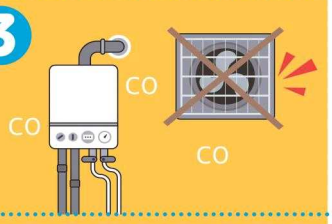

동절기에 외풍을 막으려고 급기구 및 환기구를 막지 마세요

산소 결핍에 의해 불완전 연소를 일으켜 일산화탄소(CO)가스에 의한 중독 사고가 발생할 수 있습니다.

4

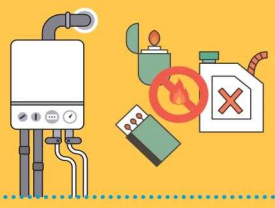

보일러 주위에 인화성·가연성 물질을 절대로 두지 마세요

보일러(연탄재) 주변에 인화성·가연성 물질이 있을 경우 화재의 원인이 되며, 더욱 확대 될 수 있습니다.

5



동절기 장기간 보일러 미사용 시 동파예방 조치를 하세요

동절기 장기간 보일러를 사용하지 않을 경우 보일러 및 배관계통의 동파위험이 있습니다.

※ 건설산업기본법에 의해 보일러의 시공은 전문 건설업자가 시공해야 함을 알려드립니다.

산업통상자원부 한국에너지공단

전기 · 가스 에너지캐쉬백 신청 안내

(자료제공: 산업통상자원부 에너지효율과 ☎ 044-203-5145)

지구를 지키는 가장 쉬운 방법 '전기 절약'

한국전력 에너지캐쉬백

신청대상 효율적 에너지 사용에 의지가 있는 개별 가정, 아파트 단지 한전의 타 소비자 행동변화프로그램과 중복참여 불가

- **아파트단지**: 고압아파트 및 오피스텔의 입주자대표회의 또는 관리사무소
- **개별가정**: 가족구성원 중 1인 또는 전기사용계약자 본인

신청기간 '22.10.31 ~ 12.31 **절감활동기간** 신청월 ~ '23.3월

신청방법 ❶ 한국전력 EN:TER 회원가입 ❷에너지캐쉬백 서비스 신청 (QR코드 활용)

한국전력 EN:TER 회원가입
개별가정 ▶ 개인회원
공동주택 관리주체 ▶ 기업회원

에너지캐쉬백 신청
EN:TER ▶ 메뉴 ▶ 에너지효율화 ▶ 에너지캐쉬백 ▶ 사업신청

자세한 사항은 에너지캐쉬백 공지사항을 참고하세요.
메뉴>에너지효율화>에너지캐쉬백>고객센터>공지사항>'에너지캐쉬백 가입 매뉴얼'

아파트 거주가정 신청 예시
한전 엔터 → 개인회원 가입 → 로그인 → 에너지캐쉬백 사업신청 → 하단 신청하기 버튼 → 고객번호 조회 버튼 → 고압아파트 고객번호 조회 버튼 → 주소입력 검색 → 고객번호 클릭(자동입력) → 동, 호수 입력 → 신청하기

캐쉬백 지급 가정 절감량(kWh) × 30원/kWh 단지 구간별 정액 지급(20~400만원)
- 최소 절감률 3% 및 한전 사업소별 평균 절감률보다 높은 절감률 달성 필요, 최대 지급 금액은 절감률 30%에 해당하는 양만큼 지급
- 세부 사항은 EN:TER>에너지효율화>에너지캐쉬백>이용안내>'지급대상/지급기준'에서 확인하세요

문의 [EN:TER 에너지캐쉬백 > 고객센터 > 담당자 조회] 지역별 담당자 확인 또는 고객센터 ☎123

도시가스 절약 캐쉬백

전국민 에너지 위기 극복 프로젝트

신청대상 주택난방용/중앙난방용' 도시가스 요금제 사용자는 누구나 참여 가능
단, 난방목적이 아닌 취사용/취사전용 요금제 사용자, 지역난방 사용자, 전년도 사용량 자료가 없는 세대 참여 제외

- **개인회원**: 각 가정에서 도시가스로 난방을 하는 사용자 본인(1인 1계약번호만 신청 가능)
- **단체회원**: 중앙난방을 하는 공동주택 관리사무소

신청기간 '22.12월 ~ '23.1월 **절감활동기간** '22.12월 ~ '23.3월('23.1~4월 고지서 발행 기준)

신청방법 K-가스캐쉬백(k-gascashback.or.kr 또는 가스캐쉬백.kr) 회원가입(QR코드 활용)

K-가스 캐쉬백 회원가입
개별가정 ▶ 개인회원
공동주택 관리주체 ▶ 기업회원

캐쉬백 신청
참여자 중 절약 성공세대 추후 별도 안내
▶ 사용량 인증(계량기 사진 첨부)
▶ 캐쉬백 지급계좌 입력(4~5월)

캐쉬백 지급기준 전년 동기간 대비 7%이상 절감시 절감율별 차등 지급

캐쉬백 지급액 절감량(㎥) × 지급단가(원/㎥)

절감율	7%이상	10%이상	15%이상
지급단가	30원/m^2	50원/m^2	70원/m^2

문의 [K-가스캐쉬백 홈페이지> 게시판 > 질문/답변]

산업통상자원부 한국전력공사 한국가스공사

따뜻한 겨울나기를 위한 에너지바우처, 12월 30일까지 신청하세요!

(자료제공 : 산업통상자원부 자원안보정책과 ☎ 044-203-5252)

○ 에너지바우처는 에너지 취약계층을 위해 **전기, 도시가스, 지역난방, 등유, LPG, 연탄**의 구입비용을 보조하는 이용권을 지급하는 제도로, 최근 에너지 가격 상승 및 기후변화 심화로 어려움을 겪고 있는 에너지 취약계층 지원을 위해 **'22년 한시적**으로 **지원대상 확대 및 지원단가 인상을 시행**합니다.

○ 신청대상은 **'소득기준'과 '세대원 특성기준'을 모두 충족**하는 세대입니다.

구 분	내 용
소득기준	○「국민기초생활 보장법」상 **"생계·의료" 및 "주거·교육('22년 한시)" 급여 수급자**
세 대 원 특성기준	○주민등록표상의 **수급자(본인) 또는 세대원**이 다음 **어느 하나에 해당** ‣ **노 인** 주민등록기준 1957.12.31.이전 출생자 ‣ **영유아** 주민등록기준 2016.01.01.이후 출생자 ‣ **장애인** 장애인복지법에 따라 등록된 장애인 ‣ **임산부** 임신 중이거나 분만 후 6개월 미만인 여성 ‣ **중증·희귀·중증난치질환자** 국민건강보험법시행령에 따른 중증질환「본인일부부담금 산정특례에 관한 기준」[별표3], 희귀질환[별표4], 중증난치질환[별표4의 2]을 가진 사람 ‣ **한부모가족, 소년소녀가정(가정위탁보호 아동 포함)**

* **지원제외대상** : 보장시설 수급자, 세대원 모두가 3개월 이상 장기입원 중인 것이 확인된 수급자
* **다음의 경우, 동절기바우처 지원 불가** : 긴급복지지원법에 따라 '22년 10월 이후 동절기 연료비를 지원받은 수급자, '22년 등유나눔카드 또는 연탄쿠폰을 발급받은 자

○ 세대별 지원단가는 다음과 같습니다.('22년 한시 인상)

구분	1인세대	2인세대	3인세대	4인이상세대	지원내용 및 사용기간
지원금액	148,100원	203,600원	278,000원	372,100원	·**요금차감**(전기, 도시가스, 지역난방 중 1개) ·**국민행복카드**(등유, LPG, 연탄, 전기, 도시가스) ·**총 지원금액**으로 월별 지원금액 아님 ('**22년 한시적 인상 포함**)

* **요금차감**은 사용기간에 **발행**되는 고지서 기준, **국민행복카드**는 사용기간에 카드 **결제완료** 필요
* 에너지바우처 **사용기간(~'23.4.30) 내 사용하지 않은 잔액은 소멸됨**

○ 에너지바우처 **신청기간**은 **2022년 12월 30일까지**며, **사용기간**은 **2023년 4월 30일**입니다. 신청대상자분들은 서둘러 **주민등록상 거주지 읍·면·동 행정복지센터나 온라인 복지로 누리집(https://bokijo.go.kr)에서 신청**하시기 바라며, **카카오톡 친구목록에서 '에너지바우처'를 추가**해주시면 다양한 정보를 접해보실 수 있습니다.

에너지 바우처

신청 및 문의 : 주민등록상 거주지 읍·면·동 행정복지센터
콜센터 : ☎1600-3190 / 홈페이지 : www.energyv.or.kr

[붙임] 에너지바우처 홍보자료



추운 겨울에도 긴급복지가 곁에 있습니다

(자료제공: 보건복지부 기초생활보장과 ☎ 044-202-3059)

○ **긴급복지지원사업**은 **위기사유**로 생활이 어려운 **저소득층**에게 **생계, 의료, 주거, 교육, 연료비**, 해산비, 장제비, 전기요금, 사회복지시설이용료 등을 **지원하는 사업**입니다. **('22년 3,300억 지원)**

○ 특히, **동절기**에는 **연료비**를 부가지원하여 **저소득층**의 한파 피해를 막고 **따뜻한 겨울나기를 지원**합니다.

- 10월부터 다음해 3월까지 생계 또는 주거지원을 받는 대상자에게 부가적으로 **최대 6개월간 월106,700원**('23년부터 11만원) **지원**

○ **생활에 위기**가 있어 이번 겨울이 더 춥다면 **주저하지 마시고 지금 바로 긴급복지 상담** 및 **지원 요청**하세요.

※ ☏ : 거주지 시군구청 긴급복지담당자 또는 **국번없이 129**

위기사유란?	실직, 중한 질병 및 부상, 가정폭력, 자연재해 등
저소득층은 누구?	
소득기준	**1인 가구 145만 원** 이하, **4인 가구 384만 원** 이하 (**가구원 수**에 따라 차등)
금융재산	600만 원이하(단, 주거지원은 800만 원 이하)
재산기준	**대도시 241백만원 이하 (실주거용 재산69백만원은 재산에서 제외)** **중소도시 152백만원 이하 (실주거용 재산42백만원은 재산에서 제외)** **농어촌 130백만원 이하 (실주거용 재산35백만원은 재산에서 제외)**

공간정보 기반 디지털트윈 플랫폼 구축사업

(자료제공: 한국국토정보공사 홍보처 ☎ 063-713-1169)



한겨울의 동행축제, 윈·윈터 페스티벌

(자료제공: 중소벤처기업부 홍보담당관실 ☎ 044-204-7096)



○ 전국 231개 온·오프라인 판매채널, 4만 7천여 중소기업·소상공인이 함께하는 **연말의 따뜻한 나눔 축제! 한겨울의 동행축제, 윈·윈터 페스티벌**이 12.16(금)~12.25(일) **10일간** 개최됩니다.

○ **TV홈쇼핑, 온라인 기획전, 라이브커머스, 전통시장** 등 다양한 곳에서 만나보세요.

송현동 열린녹지광장 개막식(12.16) **소상공인 우수제품 판매전**
쿠팡, G마켓 등 **61개 쇼핑몰 타임특가** 세일, 할인쿠폰
전통시장 활성화를 위한 **온누리상품권 할인율 10%,** 구매한도 100만 원으로 확대
충전식 카드형 온누리상품권 결제만으로 **복권 응모 이벤트**
지역 백년가게·백년소공인 할인 이벤트
260여개 중소·소상공인 제품 **지역 나눔 바자회**

.
.
.

☞ 더 많은 세일과 이벤트가 궁금하다면?
윈윈터페스티벌.kr 방문!
다음과 네이버에 "한겨울의 동행축제" "윈윈터페스티벌"을 검색!
* 12월 6일 사이트 오픈, 변경사항은 사이트에서 확인하세요

○ **지역 나눔 바자회**에서도 **윈·윈터 페스티벌의** 훈훈한 온기를 나눠주세요.

구분	부산	대구	인천		광주	대전
장소	해운대역 광장	신세계 백화점	오크우드 프리미어호텔	스퀘어 상가	신세계백화점	대전역광장
기간	12.23~24	12.17~18	12.15	12.16~18	12.18~21	12.16~17
구분	**울산**	**경기**(수원)	**강원**(춘천)		**전북**(춘천)	**경남**(창원)
장소	젊음의 거리	신세계 백화점	농수산물종합 유통센터		롯데백화점	상남시장
기간	12.23~24	12.16~18	12.16~17		12.16~17	12.16~17

‘유통기한’ 대신 ‘소비기한’ 표시제 시행

(자료제공: 식품의약품안전처 식품표시광고정책과 ☎ 043-719-2189)

○ 앞으로 **식품 등의 날짜 표시제가 ‘유통기한’ 에서 ‘소비기한’ 으로 변경**됩니다.

○ **시행일자 : 2023년 1월 1일부터(냉장보관 우유류 제품은 ‘31.1.1.부터)**

* 준비가 완료된 업체부터 시행일 이전에 먼저 적용이 가능함에 따라, 소비기한이 표시되어 이미 판매 중인 제품이 있습니다.

※ 식품폐기 감소, 소비자 정보제공, 국제기준 조화를 위해 유통·판매 허용 기한인 영업자 중심의 “유통기한” 표시제 대신 **식품의 섭취가능 기한을 명확히 알려주는 소비자 중심의 “소비기한” 표시제가 도입**됩니다.



선불식 여행상품, 이제 공정위가 보호합니다

(자료제공: 공정거래위원회 할부거래과 ☎ 044-200-4831)



프랜차이즈 치킨 1마리 열량, 많게는 1일 섭취기준의 약 1.5배

- 일부 업체만 표시하고 있는 영양성분 정보 표시 확대 필요 -

(자료제공: 공정거래위원회, 한국소비자원 정보교육국 ☎ 043-880-5744)



□ '프랜차이즈 치킨'에 대한 자세한 가격·품질 비교정보는, **'소비자24(consumer.go.kr)'** 내 '비교공감' 란을 통해 확인

경찰청 교통민원24 앱 사칭 스미싱 피해 예방 안내

(자료제공: 경찰청 교통국 교통기획과 ☎ 02-3150-0624)

최근 **교통법규를 위반**했다는 내용을 휴대폰 문자로 전송하여

경찰청 **“교통민원24” 를 사칭**해 문자에 있는 인터넷 주소를 누르도록 유도한 사례가 발생하고 있어

개인정보 및 금융정보 등 절취피해가 발생하지 않도록 각별한 주의를 당부드립니다.

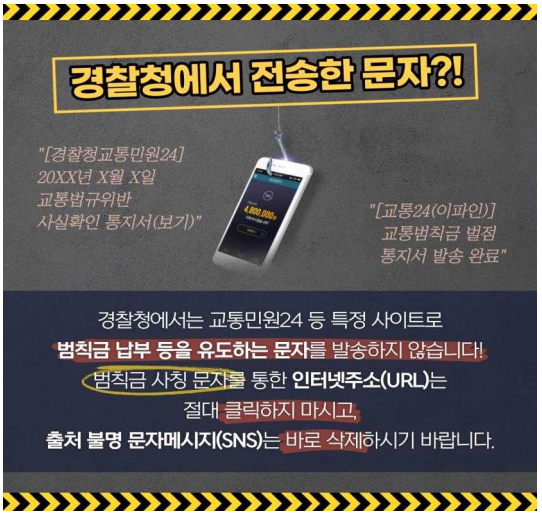

가을철 산불조심기간(11.1.~12.15.) 홍보

(자료제공: 산림청 대변인실 ☎ 042-481-4074)



건강한 겨울나기 이렇게 준비하세요!

(자료제공: 질병관리청 미래질병대비과 ☎ 043-219-2956)

질병관리청 KDCA

건강한 겨울나기, 이렇게 준비하세요!

겨울철 장시간 한파에 노출되면 저체온증, 동상 등 심각한 건강피해가 나타날 수 있습니다.



건강 수칙을 지켜주세요!

생활습관

가벼운 실내운동, 적절한 수분섭취, 고른 영양분을 가진 식사하기

실내환경

실내 적정온도(18~20℃)를 유지하고 건조해지지 않도록 하기

외출 전

체감온도 확인하기
(날씨가 추울 경우 야외활동 자제)

외출 시

따뜻한 옷 입기
(장갑, 목도리, 모자, 마스크 착용)

이런 분들 더욱 조심하세요!

저체온증 위험군

- 음식이나 보온 (옷, 난방)이 적절하지 않은 노인
- 장시간 야외에서 지내는 사람(노숙인, 등산객, 실외작업자 등)
- 추운 환경에서 지내는 영유아
- 술을 과음하거나 항우울제 또는 금지된 약물을 복용한 사람

동상 위험군

- 장시간 야외에서 지내는 사람 (노숙인, 등산객, 실외작업자 등)
- 극심한 추위에도 적절한 의복을 입지 못한 경우
- 혈액순환 장애가 있는 경우

한랭질환 증상 시 이렇게 조치하세요!

1. 가능한 한 빨리 의사의 진찰을 받으세요.
2. 따뜻한 장소로 이동하세요.
3. 젖은 옷을 모두 제거하세요.
4. 담요나 옷으로 몸을 따뜻하게 합니다.
5. 동상 부위가 있다면 따뜻한 물에 담급니다.

2가백신 동절기 추가접종 안내문

(자료제공: 코로나19예방접종대응추진단 홍보관리팀 ☎ 043-913-2339)

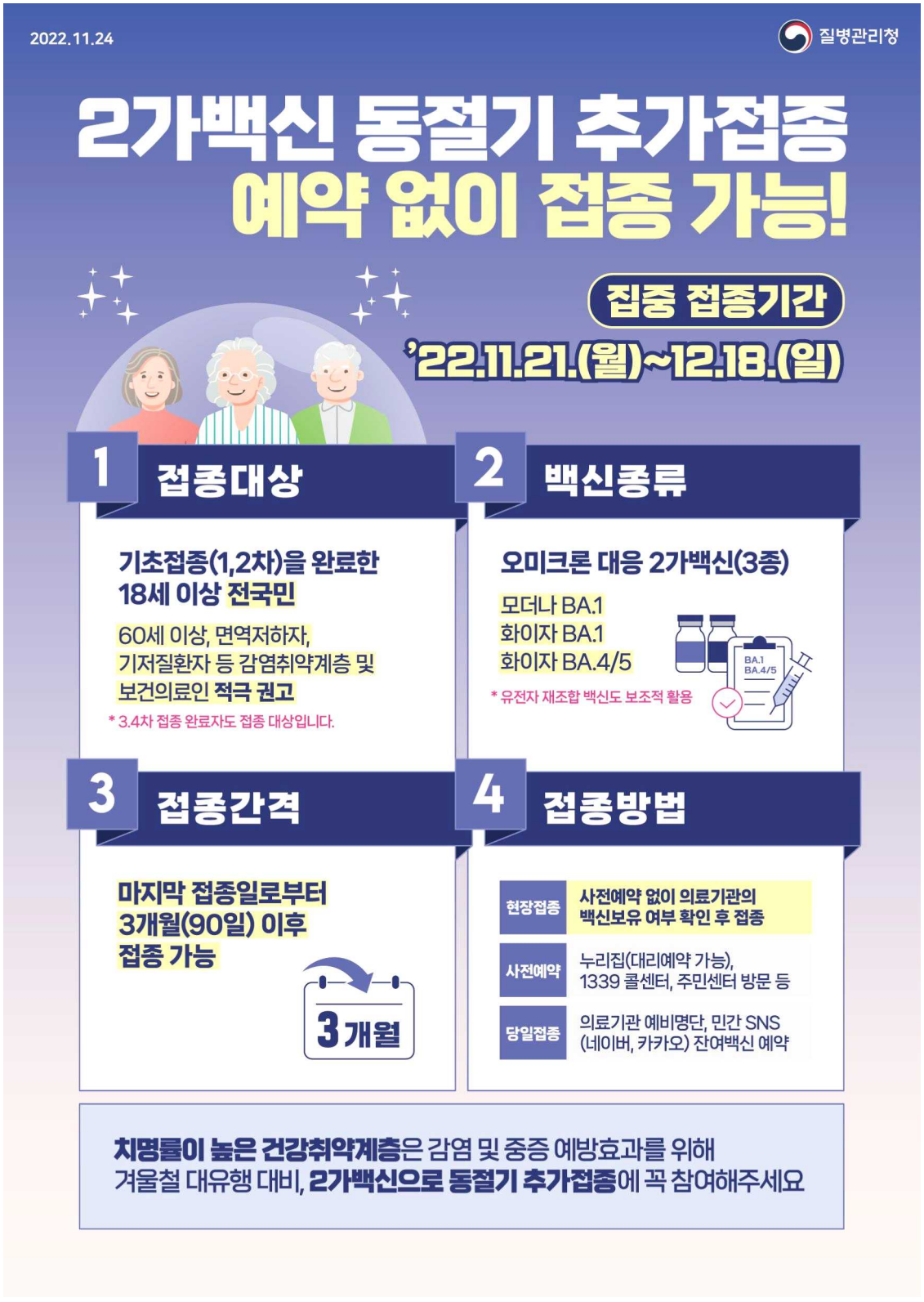

건강한 겨울나기 안내문(요약)

(자료제공: 코로나19예방접종대응추진단 홍보관리팀 ☎ 043-913-2339)

2022. 11. 25

질병관리청

건강한 겨울나기
2가백신 동절기 추가접종과 함께!



60세 이상 고연령층, 건강취약계층은 중증·사망 예방을 위해
효과적이고 안전한 2가백신으로 동절기 추가접종에 참여해 주시기 바랍니다!

코로나19는 어르신에게 특히 위험합니다.

- 코로나19 감염으로 매일 53명이 사망합니다.
- 사망자의 94.3%(50명)가 60세 이상으로, **고령층의 중증·사망 위험은 여전히 높습니다.**

연령별 코로나19 누적 사망자 수(명)

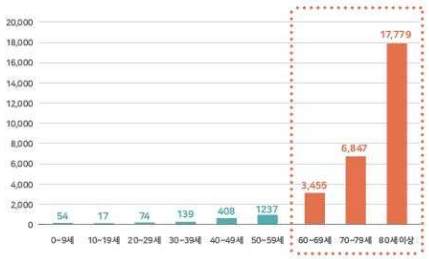

2가백신은 효과가 높습니다.

- **2가백신은 오미크론 바이러스에 특화**되어 있고, **기존백신보다 3~4배 더 효과가 좋습니다.**

기존백신과 2가백신의 중화항체가



2가백신(BA.4/5) 접종은 기존백신 접종보다
BA.1에 3배, BA.5에 4배 높은 중화항체가를 보임

예방접종은 어떤 효과가 있나요?

- 감염을 예방합니다.
- 감염됐을 때 중증화와 사망을 예방합니다.
- 후유증 증상이 나타날 가능성이 낮습니다.

2가백신은 안전성이 높습니다.

- 이상사례는 **기존백신보다 10배 이상 적게 신고**됩니다.
- 대부분 **발열, 몸살 등 일반적인 증상**입니다.

접종 1,000건당 이상사례 신고(건)



그럼 어떤 백신을 맞을까요?

안전한 겨울을 위해 활용 가능한 2가백신으로
최대한 빨리 접종하는 것이 중요합니다.

- 2가백신은 모두 기존백신 보다 오미크론 바이러스에 효과가 좋습니다.



2가백신은 어떻게 접종할 수 있나요?

- **마지막 접종 90일 이후 접종이 가능**합니다.
  *확진자의 경우, 격리기간이 종료되고 증상이 호전되면 접종 가능
  (자연면역 고려하여 3개월 후로 연기도 가능)
- **접종방법**
  - **현장접종** 예약 없이 의료기관 백신보유 확인 후 접종
  - **사전예약** 사전예약누리집(ncvr.kdca.go.kr) 및 콜센터, 주민센터 방문 등
  - **당일예약** SNS(네이버, 카카오톡) 잔여백신 예약

2가백신 안내문(일반인 겨울나기)

(자료제공: 코로나19예방접종대응추진단 홍보관리팀 ☎ 043-913-2339)

2022.11.22

질병관리청

건강한 겨울나기 동절기 추가접종과 함께!



2가백신이란?

- 2가백신은 ①초기 바이러스와 ②오미크론 바이러스(BA.1 또는 BA.4/5)를 예방하는 두 가지 성분이 함께 들어있는 백신으로서, 동절기 추가접종에 사용되는 백신입니다.

꼭 알아두세요!

- 2022년 11월 현재 우리나라는 코로나19 **오미크론 바이러스가 유행**하고 있습니다.
- 60세 미만에서도 코로나19 감염으로 인한 **위중증화·사망 진행 가능성**이 있습니다.
- 기존에 접종한 백신의 **면역은 시간이 지나면서 감소**하고, 특히 초기 바이러스로 만들어진 기존 백신은 지금 유행하는 오미크론 바이러스 백신이 아니므로 안전한 겨울 나기를 위해 **2가백신 접종이 필요**합니다.
- 2가백신은 오미크론 바이러스에 효과가 **1.56~2.6배** 더 좋다고 알려져 있습니다.
- 접종 후 이상사례 신고율이 기존백신보다 더 낮으며, 대부분이 주사부위 통증 등 경증입니다.

감염으로 인한 위중증화·사망 예방을 위해 효과적이고 안전한 2가 백신으로 접종에 참여하여 주시기 바랍니다.

2가백신 접종 필요성

- 겨울철 코로나19 유행이 시작되어 확진자가 증가하고 있습니다.

감염으로 인한 위중증화와 사망이 발생하고 있고 젊은층에서도 발생하며, 어느분에게 발생할지 예측하기 어렵습니다.

(2022.11.12.기준)

연령	0-9세	10-19세	20-29세	30-39세	40-49세	50-59세	60-69세	70-79세	80세 이상
누적사망자수(명)	34	17	74	138	402	1,224	3,412	6,778	17,538
확진 10만명당 누적사망자수(명)	1.2	0.5	1.9	3.6	10.1	36.6	122.9	487.2	2123.2

- 최근 코로나19 **확진자 10명 중 1명은 2번째 감염**되는 분으로, 이전에 코로나19에 감염되셨던 분들도 또 감염될 수 있어 대비가 필요합니다.
  - 2022년 11월 1주 주간 확진자 중 재감염 추정사례 비율은 10.36%(확진자 10명중 1명은 재감염)이고, 지금까지 재감염자 중 사망자도 523명 보고되었습니다.
  - 재감염이 되면 한번 감염되는 경우 보다 **사망위험이 2.1배, 입원위험이 3.1배** 이상 높다는 연구결과도 있습니다.

코로나19 효과성

- 동절기 접종에 활용되는 2가 백신은 기존 단가백신보다 1.56~2.6배 효과가 더 높습니다.

	화이자BA.1	모더나BA.1	화이자BA.4/5
기존백신 대비 중화항체가 상승비	1.56배	1.75배	2.6배

- 2가백신은 기존 단가백신의 위중증화·사망 예방효과도 지속되고, 감염예방효과도 기대할 수 있습니다.

코로나19 안전성

- 전세계적으로 129억도즈(22.11.15.)의 코로나19 백신 접종이 이루어졌습니다.
- 2가백신은 미국 FDA, 유럽 EMA, 일본, 영국 등 전 세계 **다수 국가에서 안전성을 인정받아 승인** 후 현재 접종하고 있으며 우리나라도 동일한 백신을 사용하고 있습니다.
- 코로나19 예방접종 후 이상사례 신고율은 기존 단가백신은 접종 1,000건당 3.7건, mRNA 2가 백신은 접종 1,000건당 0.3건으로 **mRNA 2가백신의 이상사례 신고율이 훨씬 낮습니다.**

※2022년 11월 21일부터는 신분증을 지참하여 병의원에 가면 사전예약 없이도 당일에 바로 접종하실 수 있고, 예약접종도 가능합니다.

2가백신 안내문(어르신 겨울나기)

(자료제공: 코로나19예방접종대응추진단 홍보관리팀 ☎ 043-913-2339)

2022.11.22

질병관리청

어르신들의 건강한 겨울나기 동절기 추가접종과 함께!



2가백신이란?

- 2가백신은 ①초기 바이러스와 ②오미크론 바이러스(BA.1 또는 BA.4/5)를 예방하는 두 가지 성분이 함께 들어있는 백신으로서, 동절기 추가접종에 사용되는 백신입니다.

꼭 알아두세요!

- 2022년 11월 현재 우리나라는 코로나19 **오미크론 바이러스가 유행**하고 있습니다.
- **60세 이상** 어르신은 코로나19 감염으로 인한 **위중증화·사망의 위험이 높습니다.**
- 기존에 접종한 백신의 **면역은 시간이 지나면서 감소**하고, 특히 초기 바이러스로 만들어진 기존 백신은 지금 유행하는 오미크론 바이러스 백신이 아니므로 안전한 겨울 나기를 위해 **2가백신 접종이 필요**합니다.
- 2가백신은 오미크론 바이러스에 효과가 **1.56~2.6배** 더 좋다고 알려져 있습니다.
- 접종 후 이상사례 신고율이 기존백신보다 더 낮으며, 대부분이 주사부위 통증 등 경증입니다.

감염으로 인한 위중증화·사망 예방을 위해 효과적이고 안전한 2가 백신으로 접종에 참여하여 주시기 바랍니다.

어르신에게 코로나19는 여전히 위험합니다!

위중증·치명률



지금까지 60세 이상 499만명이 감염되어 27,728명이 사망하였습니다.(~11월2주)

11월 2주 일평균 **위중증 환자** 349명 중 60대 이상은 **88.3%**(308명)이고, 일평균 전체 **사망자**(38명) 중 60세 이상이 **95.2%**(36명)를 차지합니다.

재감염률

(2022년 11월 1주)
주간 확진자 중 **재감염** 추정사례 비율은 10.36%로 **확진자 10명중 1명은 재감염**되는 분이고, 지금까지 재감염자 중 사망자도 523명 보고되고 있습니다.

이전에 코로나19에 감염되셨던 분들도 또 감염될 수 있고, 위중증·사망으로 진행할 수 있으며, **재감염이 되면** 한번 감염되는 경우 보다 **사망위험이 2.1배, 입원위험이 3.1배** 이상 높다는 연구결과도 있습니다.

코로나19 예방접종은 안전하고 효과적입니다.

효과성

- 동절기 접종에 활용되는 2가 백신은 기존 단가백신보다 1.56~2.6배 효과가 더 높습니다.

	화이자BA.1	모더나BA.1	화이자BA.4/5
기존백신 대비 중화항체가 상승비	1.56배	1.75배	2.6배

- 2가백신은 기존 단가백신의 위중증화·사망 예방효과도 지속되고, 감염예방효과도 기대할 수 있습니다.

안전성

- 전세계적으로 129억도즈(22.11.15.)의 코로나19 백신 접종이 이루어졌습니다.
- 2가백신은 미국 FDA, 유럽 EMA, 일본, 영국 등 전 세계 **다수 국가에서 안전성을 인정받아 승인** 후 현재 접종하고 있으며 우리나라도 동일한 백신을 사용하고 있습니다.
- 코로나19 예방접종 후 이상사례 신고율은 기존 단가백신은 접종 1,000건당 3.7건, mRNA 2가 백신은 접종 1,000건당 0.3건으로 **mRNA 2가백신의 이상사례 신고율이 훨씬 낮습니다.**

※2022년 11월 21일부터는 신분증을 지참하여 병의원에 가면 사전예약 없이도 당일에 바로 접종하실 수 있고, 예약접종도 가능합니다.

동절기 코로나19 추가접종 Q&A

(자료제공: 코로나19예방접종대응추진단 홍보관리팀 ☎ 043-913-2339)

2022.11.22

질병관리청

동절기 추가접종? 이것이 궁금해요!



▶ 여론조사 상 미접종 이유 응답률 순

Q 백신을 맞아도 코로나에 감염되는데 굳이 맞아야 되나요? 34% 응답

A 백신이 코로나19 감염을 완전히 예방하지는 못합니다.
그러나 접종 후 1~2달간은 감염의 위험을 낮출 수 있기 때문에 **겨울철 재유행 속에서는 추가접종이 필요**합니다.

또한 접종을 안하고 감염되면 사망위험이 크게 증가하고, **감염 후 중증화되는 20명 중 19명은 백신 접종으로 감염 후 중증을 막을 수 있기 때문에 중증화 위험이 높은 60대 이상은 동절기 추가접종이 필요**합니다.

Q 코로나19 감염보다 이상반응이 더 걱정됩니다. 28% 응답
그리고 2가백신은 기존 백신보다 이상반응 위험이 더 클까 우려됩니다. 22% 응답

A 동절기 추가접종에 활용되고 있는 2가백신은 **미국, 유럽 등 전 세계적으로 안전성을 인정받아 널리 사용되는 백신**이며 우리나라도 이와 동일한 백신을 사용하고 있습니다. 지금까지 60대 이상 코로나19 감염 사망자는 27,728명인점을 고려하면 **백신의 이상반응 위험대비 감염으로 인한 위험이 훨씬 크다**고 할 수 있습니다.

2가백신은 기존의 모더나, 화이자 백신과 동일한 방법인 mRNA 방식의 백신으로서 **이상반응은 기존 백신과 유사한 정도**로 알려져 있고 대부분 경증입니다. 현재까지 이상반응 신고율을 보면, 기존 백신은 접종 1,000건당 3.7건, 2가백신은 접종 1,000건당 0.3건으로 2가백신의 이상반응 신고율이 훨씬 낮습니다.

Q 잦은 백신 접종이 몸에 무리가 가지 않을까 걱정됩니다. 24% 응답

A 잦은 예방접종으로 인해 우리 몸의 면역체계에 부담이 간다거나 **장기간의 후유증이 남는다는 연구결과는 현재까지 없습니다.** 그에 반해 **60대 이상 고령층의 감염에 따른 사망과 중증 위험은 명확한 근거가 있습니다.**
불확실한 우려 보다는 확실한 위험을 대비해야 하겠습니다.

Q 코로나19에 감염된 적이 있어서 이미 면역이 생긴 것 아닌가요? 21% 응답

A 감염으로 인해 면역이 생겼다고 해도 시간이 지남에 따라 면역력은 감소되고 있으며,
사람에 따라서는 면역이 거의 생기지 않는 경우도 있기 때문에 **일관된 면역을 제공하는 동절기 추가접종을 맞아야 재감염의 위험을 낮출 수 있습니다.**

코로나19에 걸린 적이 있는 사람도 재감염될 수 있으며 **코로나19 감염자 10명 중 1명은 2번째 감염되는 분입니다. 60대 이상은 코로나19에 감염되면 1,000명 중 5~6명은 중증화되고 2~3명은 사망**할 정도로 여전히 위험합니다.
또한 재감염이 되면 한번 감염되는 경우 보다 **사망위험이 2.1배, 입원위험이 3.1배 이상 높다**는 연구결과도 있습니다.

Q 새로운 변이가 계속 출현하고 있는데, 백신이 효과 있을까요? 기타 응답

A 새로운 변이에 따라 백신의 효과가 감소하는데, 동절기 추가접종 **2가백신은 기존 백신 보다 변이에 더욱 강한 효력**을 가지며, 현재 우리나라에서 가장 많이 발생하는 변이는 오미크론 BA.5입니다. 동절기 추가접종에 활용되는 2가백신에는 **기존 바이러스와 오미크론 바이러스를 예방하는 성분**이 함께 들어가 있기 때문에 **지금의 재유행에서 우리 몸을 가장 안전하게 보호할 수 있는 백신은 바로 2가백신(동절기 추가접종)**입니다.

동절기 추가접종 2가백신 알아보기

(자료제공: 코로나19예방접종대응추진단 홍보관리팀 ☎ 043-913-2339)

2022.11.22

질병관리청

나는 어떤 백신을 맞을까요?

동절기 추가접종 2가백신 알아보기

동절기 추가접종 2가백신은 BA.1백신(모더나·화이자), BA.4/5백신(화이자) 2종이 있습니다.



동절기 추가접종 백신은 왜 "2가" 백신 이라고 할까요?

- ①초기 바이러스와 현재 유행하는 ②오미크론 바이러스를 예방하는 두 가지 성분이 함께 들어있어 "2가" 백신이라고 합니다.
- 이 중 오미크론 바이러스의 종류에 따라 BA.1 백신, BA.4/5 백신으로 분류 됩니다.
  - BA.1 백신 = 초기 바이러스 항원 + BA.1 바이러스 항원
  - BA.4/5 백신 = 초기 바이러스 항원 + BA.4/5 바이러스 항원

두 가지 백신의 공통점

- **2가백신은 오미크론 바이러스에 더 효과적입니다.**
  - 2가백신 두 가지 모두 현재 우리나라에서 유행하는 오미크론 바이러스를 예방하기 위해 만들어진 백신으로, 기존 단가백신보다 1.56~2.6배 더 효과적입니다.
- **2가백신은 세계 다수의 국가에서 접종하고 있는 안전한 백신입니다.**
  - 미국 FDA, 유럽 EMA, 일본, 영국 등 전 세계 다수 국가에서 안전성을 인정받아 승인 후 현재 접종하고 있으며 우리나라도 동일한 백신을 사용하고 있습니다.

두 가지 백신의 차이점

	BA.1 백신	BA.4/5 백신
대응하는 바이러스	오미크론 바이러스(BA.1) → 2022년 1~3월 주로 유행	오미크론 바이러스(BA.5) → 2022년 7월 이후 지금까지 주로 유행
효과성 연구결과	중화항체가  2가백신 접종은 기존백신 접종보다 BA.1에 1.75배 높은 중화항체가를 보임[1]	기존백신과 2가백신의 중화항체가  2가백신 접종은 기존백신 접종보다 BA.1에 3배, BA.5에 4배 높은 중화항체가를 보임[2]
제품	모더나 BA.1, 화이자 BA.1	화이자 BA.4/5
연령	18세 이상 (*화이자 BA.1은 12세 이상 허가)	18세 이상 (*화이자 BA.4/5는 12세 이상 승인)

그럼 어떤 백신을 맞을까요?

- **활용 가능한 2가 백신으로 겨울 유행이 더 높아지기 전 지금 접종하는 것이 중요합니다.**
  - 2가백신은 모두 기존에 접종하던 백신에 비해 오미크론 바이러스에 효과가 높습니다. 다만, 두 백신끼리의 효과차이는 아직 확인되지 않았습니다.
  - 우리나라에서 지금 가장 많이 감염되는 오미크론 바이러스는 BA.5이지만 앞으로는 다른 바이러스(BQ 1.1, XBB 등)가 더 많이 발생할 수 있어, 어느 것이든 빨리 맞으시는 것이 좋습니다.

1) 식품의약품안전처, 스파이크박스2주(엘라소메란, 이엘라소메란)(사스코로나바이러스-2 mRNA 백신) 허가정보
2) mRNA bivalent booster enhances neutralization against BA.2.75.2 and BQ.1.1(bioRxiv, '22.11.1)

2가백신 동절기 추가접종 포스터

(자료제공: 코로나19예방접종대응추진단 홍보관리팀 ☎ 043-913-2339)



감염취약시설 동절기 추가접종 안내문

(자료제공: 코로나19예방접종대응추진단 홍보관리팀 ☎ 043-913-2339)

2022.11.25

질병관리청

동절기 코로나19 추가접종 안내문



감염취약시설 입원·입소·이용자 및 보호자용

① 감염취약시설 입원·입소·이용자의 안전을 위해 동절기 추가접종이 필요합니다

- [필 요 성] 감염취약시설 입원·입소·이용자 등은 **감염위험(집단생활)과 중증위험(고령층, 기저질환 등)**이 높은 고위험군으로 보호가 필요합니다.
- [효 과 성] **오미크론 변이 대응 2가백신 3종은 기존 단가백신에 비해 모두 효과가 높게 나타났습니다.**
- [안 전 성] **오미크론 변이 대응 2가백신 접종 시 안전성은 기존 단가백신과 유사합니다.**

② 감염취약시설 입원·입소·이용자 대상 동절기 추가접종 계획은 아래와 같습니다

- [접종대상] 기초접종 이상 완료한 자(18세 이상)
- [접종간격] 마지막 접종일로부터 3개월(90일) 이후 접종
  * 확진자의 경우, 격리기간이 종료되고 증상이 호전되면 접종 가능 (자연면역 고려하여 3개월 후로 연기도 가능)
- [접종방법] 자체접종(요양병원, 정신의료기관), 방문접종(보건소 또는 시설계약의사) 및 위탁의료기관 접종
  * 거동이 가능한 분은 위탁의료기관 접종 가능
- [접종백신] 오미크론 변이 대응 2가백신(mRNA 백신)
  BA.1 기반(모더나, 화이자), BA.4/5 기반(화이자)
  * 유전자재조합 백신(노바백스, 스카이코비원)도 보조적으로 활용

③ 동절기 추가접종은 예방접종에 대한 동의를 얻어 진행합니다

- 코로나19 예방접종에 대한 **본인 동의**를 구하고 예방접종을 실시합니다.
- 접종자 본인의 동의 확인이 어려운 경우 **법정대리인 또는 보호자***에게 예진표를 활용하여 동의를 구합니다. (접종동의서는 예방접종 예진표 작성으로 갈음)

※ 예진표 작성 시 법적 대리인에 간병인이 포함(노인복지법 근거)되므로 간병인이 예진표를 대리 작성 가능하나, 사전에 보호자 동의를 구한 후 작성

* 보호자 : 「아동복지법」 및 「노인복지법」에 규정된 '보호자' 정의 준용

④ 동절기 추가접종에 적극 참여 부탁드립니다

- 겨울철 유행에 대비하고, 건강취약계층인 감염취약시설 접종 대상자의 **감염 및 중증예방**을 위해 동절기 추가접종이 매우 중요합니다.
- **감염취약시설 접종 대상자분들의 보호**를 위해 동절기 추가접종에 꼭 동참해 주시길 보호자 분들에게 당부드립니다.

자궁경부암을 예방하는 백신, HPV 예방접종

(자료제공: 질병관리청 예방접종관리과 ☎ 043-719-8398~8399)

□ **사람유두종바이러스(Human Papillomavirus, HPV) 예방접종**을 통해 **HPV로 유발되는 암*의 70~90%를 예방**할 수 있습니다.

* 자궁경부암과 항문암의 90%, 질암과 구인두암의 70%가 사람유두종바이러스 감염으로 인해 발생

□ **HPV 국가예방접종 지원사업**(2022년 기준)

○ **지원 대상: 2004~2010년생(만 12~17세) 여성청소년**

1995~2003년생(만 18~26세) 저소득층* 여성

* 「국민기초생활보장법」상 기초생활수급자 및 차상위계층

※ 2004년생 여성청소년, 1995년생 저소득층 여성은 2022년 마지막 사업대상자

- **1차 접종을 2022년** 완료 시 1차 접종일로부터 12개월 하루 전까지 2·3차 지원
- **사업시작 전(~'22.3.13.) 접종력**이 있을 경우 2022.12.31.까지 2~3차 접종 지원

※ 2009~2010년생 여성 청소년에게는 **건강상담 함께 제공**

○ **지원 백신: HPV 2가(서바릭스), HPV 4가(가다실)**

○ **접종 기관: 지정의료기관* 및 보건소**(방문 전 접종가능 여부 확인 필수)

* 예방접종도우미 누리집(https://nip.kdca.go.kr)에서 확인 가능

□ **주의사항**

○ 안전한 예방접종을 위해 **미성년자는 보호자와 동행**

○ **예방접종 전** 반드시 **의사의 예진** 받기

○ 중증도 이상의 **심한 급성질환**이 있는 경우에는 **접종을 연기**하나, 감기 등 **가벼운 질환**을 앓는 경우는 **접종 시행 가능**

○ **예방접종 후 20~30분간 접종기관에 앉아있고**, 어지러울 경우 **누워있기**

○ 예방접종 후 2~3일간 주의 깊게 관찰, **평소와 다른 신체증상이 나타날 경우 반드시 의사의 진료**받기

참고 **HPV 예방접종 안내문**

질병관리청

2022년 HPV 국가예방접종 지원사업 안내

건강여성첫걸음(기존사업) + HPV 예방접종사업(확대 대상)



접종 필요성

- ☑ '자궁경부암'은 사람유두종바이러스(HPV) 감염이 주 원인으로, HPV 예방접종을 통해 자궁경부암 등 관련 암에 대해 90% 이상의 높은 예방 효과를 확인할 수 있습니다.
- ☑ HPV 예방접종은 HPV 감염의 가장 큰 원인인 성경험 이전에 접종을 권고하고 있으며, 만 12세가 지났어도 성경험이 없는 경우라면 예방효과가 높아 대상자 확대를 통한 접종의 기회를 높이고자 합니다.

지원 대상 및 지원 내용

건강여성 첫걸음 클리닉 사업

지원 대상 만 12세 여성 청소년(2009~2010년 출생자)

지원 내용 예방접종, 건강상담

※건강상담의 경우, 국민건강보험 급여대상이 아닐 시 보건소에서만 가능

HPV 예방접종 사업

지원 대상 만 13~17세 여성 청소년(2004~2008년도 출생자), 만 18~26세 저소득층* 여성(1995~2003년도 출생자) (주민등록상 출생연도 기준)

지원 내용 예방접종

* 저소득층: 기초생활수급자 및 차상위계층 (기준중위소득 50% 이하)

접종 기관

지정의료기관 예방접종도우미 누리집에서 확인(https://nip.kdca.go.kr)

보건소 방문 전 접종가능 여부 확인 필수

접종 횟수

건강여성 첫걸음 클리닉 사업

2회

HPV 예방접종 사업

첫 접종 나이 기준 **만 12~14세 2회, 만 15세 이상 3회**

※자세한 접종 일정은 접종 당일 지정의료기관 또는 보건소에서 상담

예방접종 전·후 주의사항

- ☑ 안전한 예방접종을 위해 **미성년자는 보호자와 동행**하도록 합니다.
- ☑ 예방접종 전 **반드시 의사의 예진**을 받도록 합니다.
- ☑ 중증도 이상의 **심한 급성질환**이 있는 경우에는 **접종을 연기**하나, 감기 등 **가벼운 질환을 앓는 경우는 접종 시행 가능**합니다.
- ☑ 접종부위는 **청결하게 유지**합니다.
- ☑ 백신 접종 후 통증으로 일시적으로 실신하는 경우가 있으나 **예방접종 후 20~30분 동안 접종기관에 앉아있거나 누워있는 것으로 예방**이 가능합니다.
- ☑ 예방접종 후 2~3일간은 주의 깊게 관찰하고, **평소와 다른 신체증상이 나타날 경우 반드시 의사의 진료**를 받도록 합니다.

※자세한 예방접종 안내는 보건소 및 의료기관에서 가능합니다.

2023년 1월의 6·25전쟁영웅 벨기에-룩셈부르크 대대

(자료제공 : 국가보훈처 제대군인지원과 ☎044-202-5715)

국가보훈처는 **벨기에-룩셈부르크 대대를 '2023년 1월의 6·25전쟁영웅'으로 선정하였다.**

- 벨기에-룩셈부르크 대대는 6·25전쟁 중 임진강 북쪽 금굴산 전투, 강원 철원 학당리 전투 등에 참여하여 많은 전공을 세웠다. 특히, "1953.2.26. ~ 4.21." 까지 '철의 삼각지대' 내 강원 김화 잣골에서 55일 연속으로 진지를 지키며 적의 남하를 저지하였다.

□ 벨기에와 룩셈부르크는 6·25전쟁 발발에 따른 유엔의 참전 요청을 수락하여, 베네룩스(BeneLux) 동맹을 반영한 통합 부대를 편성해 벨기에군 7백 명, 룩셈부르크군 48명으로 편성된 '제1벨기에 대대'를 편성해 1951년 1월 31일 부산에 도착하였다.

○ 벨기에대대는 미국 제3사단에 배속되어 임진강 북쪽 금굴산 전투(1951. 4. 22. ~ 25.)에서 중공군 공세를 2일에 걸쳐 저지하여 영국군이 철수로를 확보하는데 결정적인 역할을 수행하였고 이후 철원의 학당리 전투(1951. 10. 11. ~ 13.) 등에 참여하여 많은 전공을 세웠다.

○ 1953년 2월 26일, 벨기에-룩셈부르크대대는 미국 제7연대의 우측 전방 지역인 김화 잣골의 주저항선에 배치되었다. 이들은 3월 8일부터 오성산에 배치된 중공군 제70사단으로부터 집중 포격과 공격을 받았다.

○ 대대는 이로부터 수 주에 걸쳐 포격으로 무너진 진지를 복구하며 중공군의 산발적인 공세를 막아내었고, 특히 4월 18~19일에는 연대 규모의 적의 공격을 받아 위기에 처하였으나 집요한 방어로 이들을 저지하였다.

○ 대대는 55일에 걸친 방어 전투를 수행한 끝에 4월 21일 잣골 진지를 미국 제7연대에 인계하고 4월 21일 예비 진지인 우구동-유곡리 일대로 이동하며 대대의 잣골 전투는 종료되었다.

□ 대대는 '임진', '학당리' 에 이어 '잣골' 이라고 쓰여진 영광의 전투리본이 추가되었으며, 지금까지 벨기에와 룩셈부르크가 한국에서 거둔 가장 값진 승전으로 기억되고 있다.



벨기에-룩셈부르크 참전기념비

벨기에-룩셈부르크 대대

1월의 호국인물 유치곤(俞致坤) 공군준장

(자료제공: 교육문화부 문화교류팀 ☎ 02-709-3149)

유치곤 공군준장은 1927년 7월 17일 경상북도 달성군 유가면 쌍계동(現대구광역시 달성군 유가읍 쌍계리)에서 태어났다. 일본으로 건너간 그는 1944년 일본 다치아라이[太刀洗] 육군비행학교를 졸업하였다. 광복 후 1949년 12월, 공군에 입대하여 1951년 4월 10일 소위로 현지 임관하였다.

같은 해 10월 11일, 강릉전진기지(제10전투비행전대)에서 F-51D 전투기를 조종하며 첫 출격을 하였다. 이후 1952년 4월 29일 조종사들의 꿈인 100회 전투출격을 달성하였으며, 1953년 5월 30일에는 한국 공군 사상 유일한 200회 출격을 달성하였다. 전쟁이 끝나기까지 그는 총 203회의 출격기록을 세웠다.

특히 1951년 1월 15일, 평양 근교 승호리 철교폭파작전에서 유엔 공군이 500여 차례나 공격하고도 파괴하지 못했던 철교를 1500피트 초저공 비행으로 공격을 감행하여 폭파시키는 수훈을 세웠다. 이후 평양 대폭격작전을 비롯하여 강원도 고성 351고지 탈환작전, 송림제철소 폭파작전 등 한국 공군이 출격한 주요작전에 참전해 빛나는 전공을 세웠다. 이를 통해 6·25전쟁 기간 동안 을지무공훈장 3회, 충무무공훈장 3회, 미국 수훈비행십자훈장 1회 등을 수훈하였다. 한편 승호리 철교폭파작전 당시 유치곤 준장의 일화를 바탕으로 그를 모티브로 한 주인공이 나오는 <빨간 마후라>가 제작되어 상영되기도 하였다.

6·25전쟁 이후에는 제11전투비행전대장, 제31전술통제비행전대장, 제1훈련비행단 부단장 등을 역임하며 전·후방 각급 공군부대 지휘관을 수행하면서 공군의 전력증강과 발전에 기여하였다. 그러나 공군 제107기지 단장으로 재직 중이던 1965년 1월 1일 과로로 결국 순직하였다. 정부는 유치곤 준장의 공훈을 기려 준장 진급을 추서하였다. 그의 유해는 1965년 1월 5일 국립서울현충원 장군 제1묘역에 안장되었으며, 2005년에는 그의 고향에 '유치곤장군 호국기념관'이 건립되어 유치곤 장군의 위업을 기리고, 나라사랑과 호국정신을 계승하는 교육장으로 활용하고 있다.



붙임. 유치곤 공군준장

출처: 전쟁기념관