

등록번호	청라2동주민자치회 2021-1
기안일자	2021.10.14.

간사	부회장	회장
		

2022년도 청라2동 주민자치회 자치계획



청/라/2/동/주/민/자/치/회

목 차

I. 추진근거	1
II. 일반현황	1
1. 지역특성	1
2. 주요현황	1
III. 주민자치회 개요	3
1. 구성현황	3
2. 운영개요	4
IV. 2022년도 자치계획	4
1. 주민자치회 운영계획	4
1) 정기적인 회의체계 구축과 운영	
2) 자치역량강화 워크숍 및 교육 실시	
3) 마을의제 발굴 및 사업계획 수립	
4) 자치계획 사업 실행	
5) 주민총회 개최	
2. 마을발전 및 활성화 계획	6
1) 주민자치회 봉사활동	
2) 주민자치회 복지사업	
3. 주민자치센터 운영계획	6
1) 일반현황	
2) 운영계획	
4. 분과위원회별 사업계획	8

I 추진근거

- ◎ 지방자치분권 및 지방행정체제 개편에 관한 특별법 제 27조
- ◎ 인천광역시 서구 주민자치회 시범실시 및 설치·운영에 관한 조례

II 일반현황

1) 지역특성

- ◎ 청라국제도시는 과거 서해안쪽에 조그마한 섬(해발 67.7m, 해안선 길이 5km, 면적 0.79km²)이 있었는데 푸른 Ningul과 관목들이 무수히 많아 푸른섬이라는 뜻으로 ‘청라도(靑羅島)’라 불리어짐. 서곳 주민들이 청라도가 유난히 푸른색으로 보이기 때문에 파란섬이라는 뜻으로 “파렴”이라고도 불렀다고 함.
- ◎ 1991년 간척사업이 준공되면서 청라도가 육지가 되었으며, 2003년 경제자유구역으로 지정되면서 ‘세계의 푸른 보석’이 되라는 의미로 2011년 9월 인천 경제자유구역 ‘청라국제도시’로 명칭이 지어짐.
2010년 6월 서구 청라동이 처음 개칭한 이후 지속적인 인구 유입과 발전으로 2012년 7월 9일 청라2동이 분동 되었으며, 2017년 7월 1일 청라3동을 분동하여 현재 인구 5만 여명의 도시가 되었음.
- ◎ 청라국제도시는 로봇랜드와 국제업무단지, 시티타워, 중앙호수공원, 하나금융타운, 신세계복합쇼핑몰 등 관광레저 및 첨단산업의 중심지로 개발되고 있으며, 청라IC, 청라역, BRT, 인천국제공항고속도로, 공항철도, 경인고속도로 직선화사업 등 수도권과 연계되는 사통팔달의 중심도시로 성장하고 있음. 특히 인근에 전국적인 해넘이 명소 정서진과 경인아라뱃길 인천터미널이 위치해 있어 물류관광 도시로 찾는 관광객이 매년 증가함.

2) 주요 현황

- ◎ 면적 및 인구

(2021.8월 기준)

면적	세대수	통/반	인구(명)		
			계	남	여
5.52km ²	17,959	46/192	48,860	24,248	24,612

◎ 유관기관 현황

(2021.7월 기준/단위:명)

공공기관	학교			금융 기관	경로당	종교시설			의료 시설	기타
	초등	중등	고등			교회	사찰	기타		
5	5	2		4	13	12	0		22	

◎ 사회복지대상자 현황

(2021.7월 기준)

계	국민기초 수급자	한부모 가정	차상위 계층	기초연금	소년소녀 가장	등록 장애인	독거 노인	영유아
7,353	851/498	307/116	134/16	1,578/1,317	0	1,350	454	2,679/2,415

◎ 자생단체 현황

(2021.8월 기준)

계	주민자치회	통장자율회	지역사회보장 협의체	바르게 살기위원회	새마을협의회
106	35	40	15	8	8

◎ 동 청사 현황

위치	인천광역시 서구 청라커널로 269			
건축면적	759.06㎡(연면적 2,591.775㎡)			
층별개요	위치	주요시설		면적(㎡)
	지하 1층	북카페, 동대본부, 기계실		667.35
	지상 1층	민원실, 동장실, 문서고		614.03
	지상 2층	자치센터사무실, 강의실(4개), 정보화교육센터, 휴게실		655.02
	지상 3층	회의실(2개), 창고		655.02

Ⅲ 주민자치회 개요

1) 구성 현황

◎ 자치위원 : 총 35명(남 19명, 여 16명)

- 위촉기간 : 2021. 5. 20. ~ 2023. 5. 19. [2년]

◎ 성별/연령별 현황

계	성별		연령대					
	남	여	20대	30대	40대	50대	60대	70대
35	19	16	·	·	10	20	4	1

◎ 조직 구성 및 현황

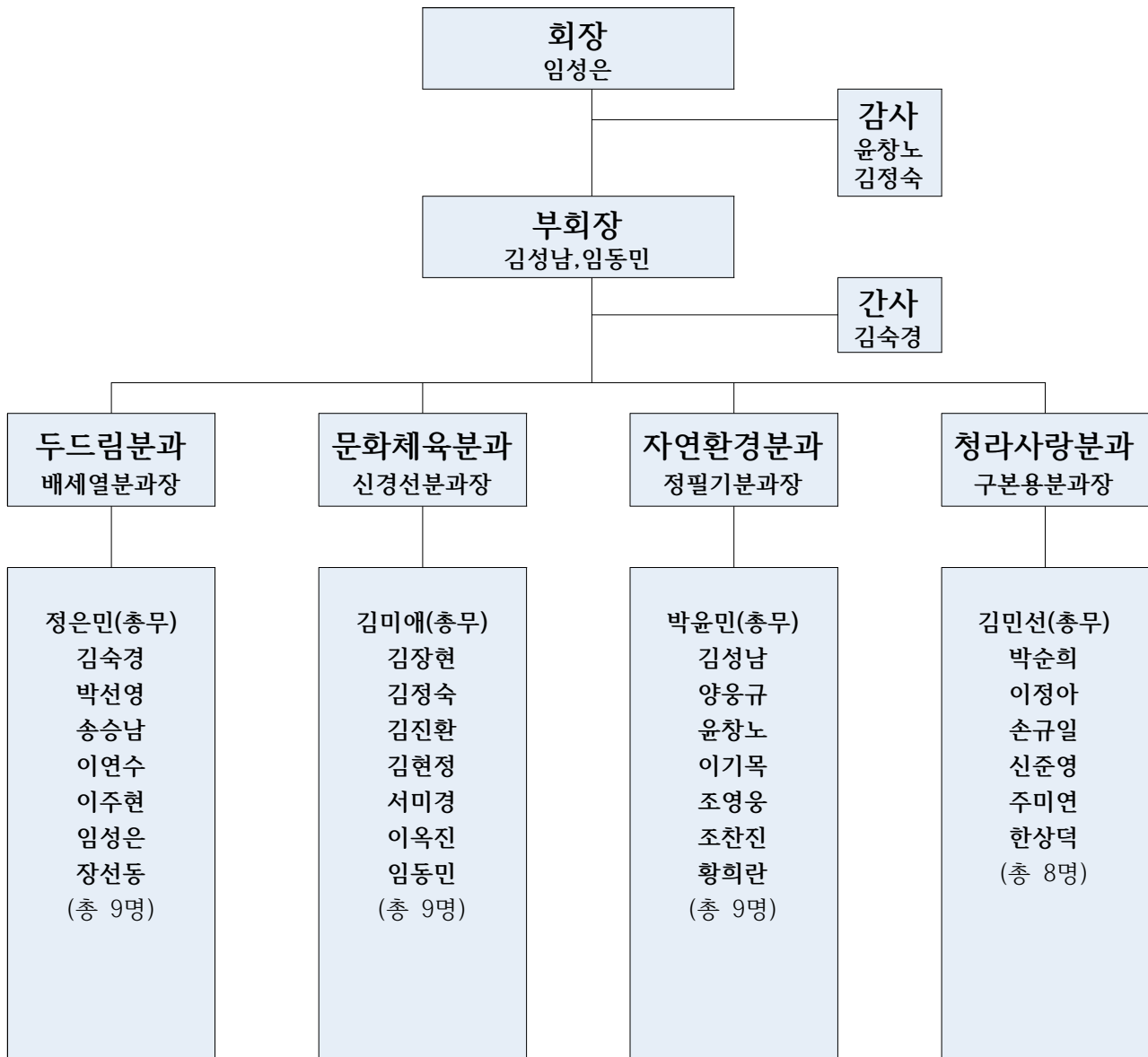

2) 운영 개요

◎ 운영기간 : 2022. 1. 1. ~ 12. 31. [1년간]

◎ 운영방법

- 정기회의 : 월 1회(넷째주 월요일 18:30)
- 임원회의 : 월 1회(둘째주 월요일 18:30)
- 분과위원회 회의 : 월 1회
- 주민총회 : 연 1회(9월말~10월초)

IV 2022년도 자치계획

1. 주민자치회 운영계획

1) 정기적인 회의체계 구축과 운영

구분	운영기간	운영방안	내용	구성원
정기회의	2022.1. ~ 12.	- 정기적인 전체회의 - 자치활동 강화 - 운영 활성화 제고	- 정기회의(월1회) - 임시회의 소집 - 안전심의 및 의결 - 주민자치계획수립	총35명 (자치위원)
임원회의	2022.1. ~ 12.	- 주민자치회 운영 내실화 도모	- 임원회의(월1회) - 정기회의 안전 검토/상정 - 정기회의 의결사항 추진	총10명 (회장,부회장, 감사2,간사,분과장4)
분과위원회	2022.1. ~ 12.	- 마을의제 발굴 - 분과사업 추진	- 분과별 활동 - 대외 홍보/위원 모집	-
정기총회	2022.12.	- 결산 및 감사보고	- 정기총회(12월) - 분과구성(개편)	총35명
민관협력회의	2022.1. ~ 12.	-	- 정기회의(월1회) - 수시 임시회의 소집 - 민관협력체계구축	총6명 (회장,간사,지원관) (동장,팀장,주무관)
TF팀 회의	2022.1. ~ 12.	- 자치선진사례 발굴 - 중장기 목표 수립	- 정기회의(월1회) - 타 우수기관 방문/견학	총6명 (지원자)

2) 자치역량강화 워크숍 및 교육 실시

◎ 자치역량강화 워크숍 및 교육 계획

연번	교육명	추진시기	장소	교육내용
1	역량강화 실무교육	2022. 2~	서구사회적경제 마을지원센터	- 사업실행 실무교육 - 분과활동 실무 워크숍
2	의제발굴 워크숍	2022. 3~	청라2동 행정복지센터	- 의제 발굴 워크숍을 통한 소통 및 논의
3	선진지 견학	2022. 5	청라2동 행정복지센터	- 주민자치회 활동 및 주민 총회 탐방
4	역량강화 워크숍	2022. 10~	청라2동 행정복지센터	- 주민총회 평가 - 주민자치회 비전 수립
5	주민자치 리더교육	2022. 10~	서구사회적경제 마을지원센터	- 지역문제 해결하는 리더 그룹 교육

3) 마을의제 발굴 및 사업계획 수립

◎ 마을의제 발굴

- 운영방안 : 분과위원회별 마을 자원조사 및 공론화 과정을 통하여 다양한 의제 발굴
- 운영기간 : 2022. 2 ~
- 운영내용 : 분과별 의제와 관련 주민욕구, 지역의 필요자원, 활용 가능 자원 등을 조사하여 분과위원회 정기회의 시 논의

◎ 분과위원회별 사업계획 수립

- 운영방안 : 발굴한 마을 의제 중 2022년 사업화 또는 진행할 의제를 최종적으로 선정하고, 세부 사업계획을 수립하여 자치계획(안) 및 총회 안건 상정
- 운영기간 : 2022. 5 ~
- 운영내용 : 발굴한 마을의제 목록 최종 정리하여 세부 사업계획 및 예산 계획을 수립하여 총회 안건 상정 목록 확정하고, 관련 부서는 사업검토 협의를 거쳐 정기회의 사업 구체화 과정 및 컨설팅 등을 통하여 총회 안건으로 상정위한 준비

4) 자치계획 사업 실행

◎ 주민총회에서 의결된 자치계획 실행

- 운영방안 : 수립된 자치계획을 각 분과위원회가 주도하여 사업을 진행
- 운영기간 : 2022. 5 ~
- 운영내용 : 전년도(2021년) 주민총회에서 의결된 주민자치계획을 사업으로

실행하고 분과 사업별로 최종 실행계획 및 예산계획서 작성 후, 정기회의에서 의결하여 사업 진행

- 소요예산 : 30,000천원

5) 주민총회 개최

- 운영방안 : 자발적 주민 참여를 통한 자체계획 공론화 및 결정의장 마련
- 운영기간 : 2022. 9 ~
- 운영장소 : 청라2동 관내
- 운영대상 : 청라2동 주민
- 운영내용 : 주민자치회 운영보고 및 자치계획을 주민에게 알리고 자치계획의 공론화 및 결정의 장을 마련하여 자발적으로 주민참여 제고하며, 구체적으로 자치계획 평가, 내년도 계획 토론, 동계획형 제안사업, 동참여형 제안사업 우선 순위 투표 실시
- 소요예산 : 2,000천원

2. 마을발전 및 활성화 계획

1) 주민자치회 봉사활동

◎ 청라2동 주민자치회 봉사활동 및 관내 실시

- 운영방안 : 주민자치회 위원이 직접 참여하여 관내 봉사활동 실시
- 운영기간 : 2022. 2 ~ 11월(월 1회 실시/연 6회)
- 운영내용 : 거리환경정리, 불법 쓰레기 배출 정리, 행정복지센터 청소 등

2) 주민자치회 복지사업

◎ 취약계층 김장나눔 사업

- 운영방안 : 주민자치회 및 자생단체와의 협력사업
- 운영기간 : 2022년 11월
- 운영내용 : 청라2동 자생단체와 협력하여 취약계층(독거 어르신 우선 지원을 위해 직접 김장김치 나눔 사업을 실시

3. 주민자치센터 운영계획

1) 일반현황

◎ 주민자치센터 현황

(2021. 9월 기준)

인구수(명)	세대수	자치위원(명)	프로그램(개)	강의실(실)
48,860	17,959	35	31	4

◎ 주민자치센터 운영요원

(2021. 9월 기준)

계	실장	자원봉사자	프로그램 강사
23	1	2	20

◎ 주민자치센터 분야별 프로그램 현황

(2021. 9월 기준)

계	주민자치	문화여가	지역복지	주민편익	시민교육	지역사회진흥
31		31				

◎ 주민자치센터 운영 프로그램

연번	프로그램	대상	정원	요일	운영시간	장소	수강료	비고
1	요가(A반)	일반	25	월,수,금	10:40~11:40	강의실4	60,000	
2	요가(B반)	일반	25	화,목	15:10~16:10	강의실4	48,000	
3	실버요가	60세이상	25	화,목	11:00~12:00	강의실4	15,000	
4	실버사교댄스	60세이상	25	화,목	12:20~13:20	강의실4	15,000	
5	사교댄스(초급)	일반	20	화,목	13:50~14:50	강의실4	48,000	
6	사교댄스(중급)	일반	20	월,수,금	13:50~14:50	강의실4	60,000	
7	에어로빅	일반	20	월,수,금	09:20~10:20	강의실4	60,000	
8	벨리댄스	일반	20	월,수,금	12:10~13:10	강의실4	60,000	
9	댄스스포츠	일반	20	화,목	09:20~10:50	강의실4	60,000	
10	탁구교실(초급)	일반	20	수,금	11:30~13:30	대회의실	60,000	
11	탁구교실(중급)	일반	20	수,금	09:20~11:20	대회의실	60,000	
12	웰빙실버댄스	60세이상	25	월,수	15:10~16:10	강의실4	15,000	
13	k-pop 방송댄스	6세~초등	20	화,목	16:30~17:30	강의실4	48,000	
14	주말반	탁구	일반	토	09:00~11:00	대회의실	48,000	
15		성인댄스	일반	토	09:00~11:00	강의실4	48,000	
16	서예	일반	20	월	09:30~12:30	강의실1	60,000	
17	POP·켈라그래피	일반	20	화	10:00~12:00	강의실1	48,000	
18	수채화반	일반	15	목	10:00~12:00	강의실1	48,000	
19	유화반	일반	15	목	12:00~14:00	강의실1	48,000	
20	플라워디자인	일반	20	금	10:00~12:00	강의실2	48,000	
21	기타교실(초급)	일반	20	월	13:00~15:00	소회의실	48,000	
22	기타교실(중급)	일반	20	월	10:00~12:00	소회의실	48,000	
23	난타	일반	20	화	14:00~16:00	대회의실	48,000	
24	노래교실	일반	50	월	10:00~12:00	대회의실	39,000	
25	실버노래교실	60세이상	50	목	10:00~12:00	대회의실	15,000	
26	유아가베(초급)	5~6세	15	수	15:30~16:30	강의실2	36,000	
27	유아가베(고급)	6~7세	15	수	16:40~17:40	강의실2	36,000	
28	레고닥터	6~7세	16	월	16:40~17:40	강의실2	36,000	
29	초보영어	일반	20	화,목	09:50~10:50	강의실2	48,000	
30	초급영어회화	일반	20	화,목	11:00~12:00	강의실2	48,000	
31	장애아동난타 (청소년반)	중고생~ 만24세	10팀	화	16:30~18:00	대회의실	무료	

◎ 주민자치센터 예산 현황

계	프로그램 운영비 (강사료, 자원봉사자 실비)	주민자치회 회의 참석수당	주민자치센터 사무관리비	북카페 도서구입비
73,330	39,930	25,600	4,800	3,000

2) 운영계획

◎ 취미교양교실 분기별 프로그램 운영

- 운영방안 : 다양한 취미교양교실 운영을 통해 주민들의 문화적 욕구 충족 및 평생 학습의 기회 제공
- 운영기간 : 2022년 1월 ~ 12월(분기별 운영, 총 4회)
- 대 상 : 관내 주민 및 프로그램 수강을 원하는 타동 주민
 - ※ 수강료면제 : 국민기초생활수급자, 유공자, 등록장애인
- 내 용
 - 주민자치회 심사 결정에 따른 프로그램 선정 및 운영
 - 분기별 운영 1개월 전 수강생 모집
 - 주민 의견을 수렴하여 다양한 계층이 참여할 수 있는 프로그램 개설 추진
 - 아동, 청소년 대상 프로그램 부재의 문제점 해결 노력

◎ 간담회 및 설문조사 실시

- 프로그램 강사와의 간담회를 실시하여 노고 격려 및 활성화 방안 논의
- 수강생 설문조사를 통해 프로그램 개선 및 건의사항 수렴
- 주민 의견 수렴을 통해 프로그램 운영에 주민들의 자발적 참여 유도

◎ 주민자치센터 프로그램 활성화

- 서구 주민자치센터 프로그램 경연대회 참가
- 프로그램별 우수작품 전시
- 프로그램 강사 및 수강생의 프로그램 활동에 대한 동기 부여

4. 분과위원회별 사업계획

1) 2022년 분과별 사업추진 계획(요약)

연번	사업명	예산(천원)	참여분과
		29,961	
1	우리 하천 살리고 살리고	6,080	자연환경 분과
2	아름다운 인생 디지털세상	9,558	THE 두드림 분과
3	가족(주민, 이웃)과 함께하는 노래자랑	7,885	문화체육 분과
4	청라2동 주민과 함께하는 마을 장독대사업	6,438	청라사랑 분과

2) 2022년 분과별 사업추진 세부계획

우리 하천 살리고 살리고(자연환경분과)

1. 제안사업 개요

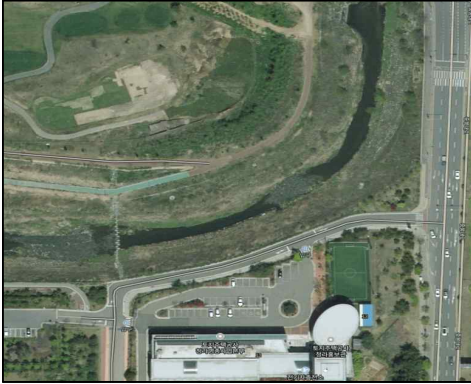
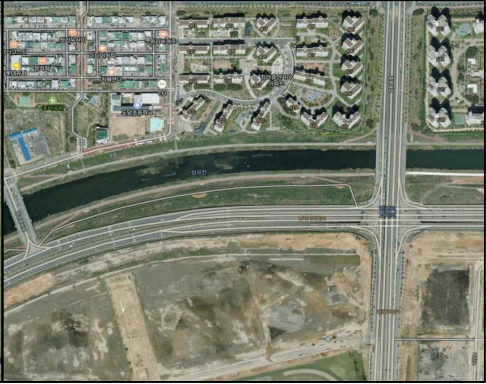
제안번호	자치-1	추진유형	주민주도형
대표제안자	정필기	담당자	주민자치회 정필기
			동센터 장운영
사업기간	2022. 03. ~ 2022. 11.	총사업비	6,080천원
사업위치	인천광역시 서구 청라2동 공촌천 및 심곡천		
추진필요성	<ul style="list-style-type: none"> ○ 자연이 제공한 천혜의 공촌천과 심곡천의 생태환경개선을 통해 청라의 미래인 친환경 볼거리 및 여가 활동의 공간 조성 필요 ○ 악취로 인한 주민의 건강 악화, 생활 불편을 개선하여 쾌적하고 친환경적인 청라 신도시 조성 및 이미지 개선 ○ 청라 주민의 주변 환경에 관한 요구 조사 및 행정의 생태하천 관리 계획 공유 필요 		
사업내용	<ul style="list-style-type: none"> ○ 추진 일정 : 2022. 3월 ~ 11월 ○ 사업 대상 : 공촌천, 심곡천 환경 개선 		
	<div style="display: flex; justify-content: space-around;">   </div> <p style="text-align: center;">[공촌천] 내사업소 근처 [심곡천] 청라휴먼시아 APT 근처</p> <ul style="list-style-type: none"> ○ 사업 내용 <ul style="list-style-type: none"> <1. 환경지킴이와 함께하는 우리마을 하천 돌아보기 활동> <ul style="list-style-type: none"> - 하천 환경지킴이 모집 : 20명 내외 (분과위원 및 지역 주민) - 홍보 및 설문조사 관련 교육(웹전단지, 구글링크, 큐알코드 만들기 등) - 환경지킴이 주민 모집 및 활동 홍보(현수막, 포스터, 웹전단지 등) - 환경문제 관련 교육 - 월 1회(5월~9월) 환경지킴이와 하천 돌아보기 활동 및 설문조사 >하천환경 문제 및 개선점 발굴 		

- >클린서구서포터즈(자연순환과)와 연계한 환경 정화 활동
- >청라지역 수질, 악취, 하천 정비사업에 관한 행정(서구청)의 조사 및 준비 현황과 데이터 공유
- >인천시 5대 하천 지원 주민 모집 및 활동 현황 및 계획과 연계 여부 검토
- >환경 개선을 위한 주민 의견 설문조사

<2. 하천정비사업 우수사례 검토 및 답사>

- 하천 정비를 통하여 환경 개선 및 지역의 문화 활동 공간 등으로 활용한 우수사례 검토 및 현지답사를 통한 개선 방안 검토

○ 실행 계획

- 3~4월
 - 홍보 및 설문조사 관련 교육
 - 환경지킴이 모집 및 하천돌아보기 활동 홍보
 - 환경문제 관련 교육
 - 공청회 면담 등 행정 정보 습득(하천 정비사업 현황 및 계획 : 서구청, 인천시)
 - 하천관련 단체 및 동 지역(청라1,3동) 주민자치회 협업 계획 검토
 - 하천 정비 우수사례 조사 및 답사
- 5~9월
 - 환경지킴이 하천 돌아보기 활동
 - 설문조사 실시
- 10월
 - 하천환경지킴이 활동 결과 정리
 - 설문조사 결과 분석(전문가 협조)
- 11월 : 사업 보고대회
 - 주민 대상 사업 보고(서구청, 인천시 관계자, 인천 언론 등 초대)
 - 하천환경지킴이 활동 결과 및 설문결과 보고
 - 우수 개선 사업 소개 및 개선 방안

사 출 내 역	지출항목	산출근거	금 액(원)	비고
	강사비		환경(지킴이) 교육 (2급, 2시간)	220,000
		홍보 및 설문조사 교육 (2급, 2시간)	220,000	
물품 구입비		사무용품: 200,000(원)×1식	400,000	
		방역물품: 200,000(원)×1식		
	소 계		840,000	
홍보 및 인쇄비		현수막 : 20개×60,000(원)	1,200,000	
		포스터 : 200장×1,000(원)	200,000	
		보고서 : 30부×10,000(원)	300,000	
	소 계		1,700,000	
회의비		자문비 : 1회×2시간×100,000(원)	200,000	
	소 계		200,000	
교육비		환경관련 도서구입 : 200,000(원)×1식	200,000	
	소 계		200,000	
공공운영비		통신비, 우편발송비, 계좌이체송금비 등	100,000	
	소 계		100,000	
식비 및 다과비		환경지킴이활동 식비 20명×2회×8,000원	320,000	
		환경지킴이활동 다과비 20명×5회×4,000원	400,000	
		사업보고회 식비 20명×1회×8,000원	160,000	
		사업보고회 다과비 20명×1회×4,000원	80,000	
		교육 다과비 : 20명×4,000원	80,000	
	소 계		1,040,000	
국내 여비		우수사례 현지답사 1(회)×10(인)×20,000(원)	200,000	
	소 계		200,000	
업무 추진비		60,000원×10회	600,000	
	소 계		720,000	
활동비		홍보 및 설문지 배포 - 3(회) × 10(인) × 4(시간) × 10,000(원)	1,200,000	
	소 계		1,200,000	
	총 계		6,080,000	
사 업 효 과	<ul style="list-style-type: none"> ○ 우리마을 하천 및 주변 환경의 문제를 해결하기 위해 주민들과 함께 활동함으로써 공동체 의식 강화 ○ 주민들의 요구를 반영한 사업을 진행하도록 행정을 견인하고 살기 좋은 마을을 주민 스스로 만들어 가는 계기 마련 ○ 마을의 자연 자원을 활용하여 주민들이 더욱 건강하고 즐거운 생활을 할 수 있고, 쾌적하고 친환경적인 청라국제도시 주민으로서의 자부심 고취 			

아름다운 인생 디지털세상 [THE 두드림분과]

1. 제안사업 개요

제 안 번 호	자치-2	추진유형	주민주도형
대 표 제 안 자	송승남	담당자	주민자치회
			송승남
			동센터
			장운영
사 업 기 간	2022. 04. ~ 2022. 11.	총 사업비	9,558천원
사 업 위 치	청라2동 주민자치센터 및 아파트 경로당		
추진필요성	<ul style="list-style-type: none"> ○ 정보화사회 적응을 위한 시니어 대상 디지털 활용 교육기회 제공 필요성 대두 ○ 급격한 디지털 생활환경 변화로 인한 정보취약 계층의 정보수용 능력 격차 해소 		
사업내용	<ul style="list-style-type: none"> ○ 추진일정 <ul style="list-style-type: none"> - 2022. 4월, 8월 : 시니어대상 디지털활용 강의 기본계획 수립 <ul style="list-style-type: none"> ※ 프로그램기획(주요일정, 강사진발, 예산집행계획, 만족도평가, 사업성과공유 포함) - 2022. 5월~10월 : 강의 진행(제1기, 제2기) <ul style="list-style-type: none"> → 총 10회 (주 2회, 1회당 2시간) ※ 현장 체험 실습 2~4시간 편성 - 2022. 11월 : 만족도조사 실시 및 사업성과 공유 워크숍 ○ 사업대상 : 관내 거주 65세 이상 희망자 (기수당 20명 이내) ○ 신청방법 : 선착순 접수 ○ 사업내용 <ul style="list-style-type: none"> - 스마트폰(다양한 앱 설치 및 활용), 키오스크 사용 등 디지털 관련 교육 <ul style="list-style-type: none"> ※ 키오스크 체험교육 실습 및 키오스크 매장 방문(매장과 사전 협력체계 구축) → 커피, 음식주문 등의 비용은 수강생 직접 부담 원칙 - 온라인 예약 및 주문, 보이스피싱 예방 등 일상생활과 밀접한 맞춤형 교육 - 「찾아가는 디지털 방문 교육 실시」 : 총 10회 (월 2회, 1회당 2시간) <ul style="list-style-type: none"> ※ 주민센터 교육이 없는 주 또는 요일에 운영하는 것을 원칙으로 함 - 만족도조사 실시 및 사업운영 평가 (수강생 인터뷰 및 만족도 조사 결과 등) 		

사 산 출 내 역	지출항목	산출근거	금 액(원)	비고
	강사비	· 주강사 150,000원×1명×30회 = 4,500,000원 (일반3급 2시간(최초+초과) = 150,000원)	4,500,000	
		· 보조강사는 디지털배움터 서포터즈 또는 자원 봉사자 활용 · ‘전국민디지털역량강화 센터’ 을 통한 무료 교육 강사 신청은 불확실하여 강사비 책정		
	소 계		4,500,000	
	홍보 인쇄비	· 현수막 제작 60,000원×5개 = 300,000원 · 웹전단지 제작 및 인쇄×2회 = 200,000원	500,000	
	성과공유	· 성과공유워크숍 800,000원×1회 = 800,000원 - 대상: 수강생 및 지역주민 - 행사장소: 행정복지센터 강당 - 공연: 500,000원×학생동아리 초청 공연1회 - 활동사진 및 성과자료 제작: 300,000원 1식	800,000	
	사업운영	· 키오스크 체험교육 - 키오스크 임차비: 200,000원×2회=400,000원 · 수강생 간식비 - 주민센터 4,000원×25명×10회 = 1,000,000원 - 경로당 4,000원×20명×10회 = 800,000원	2,200,000	
	물품 구입비	· 방역물품(비접촉 체온계 및 소독약 등) - 200,000원×1식 = 200,000원 · 워크숍 관련 물품구입(무대장식, 식수 등) - 500,000원×1회 = 500,000원	700,000	
	업무 추진비	· 사업추진 계획 수립 및 운영 협의 - 식비 8,000원×6명×4회 = 192,000원 - 다과비 2,750원×6명×4회 = 66,000원 ※ 참석범위 : 분과장, 총무, 제안자, 강사, 담당 · 출장 및 유관기관 방문: 40,000원×15회 = 600,000원(키오스크 임차 출장, 경로당 교육 출장 10회 등) ※ 업무추진비는 총사업비의 10% 이내로 편성	858,000	
	소 계		5,058,000	
총 계		9,558,000		
사 업 효 과	○ 디지털 활용 교육기회 제공을 통해 정보화사회에 참여할 수 능력 향상 ○ 디지털 생활환경 적응력 향상을 통한 정보 수용 능력 신장과 자존감 회복			

가족(주민, 이웃)과 함께 하는 노래자랑 [문화체육분과]

제 안 번 호	자치-3	추진 유형	주민주도형
대 표 제 안 자	신경선	담당자	주민자치회
			동센터
사 업 기 간	2022. 04. ~ 2022. 11.	총 사업비	7,885천원
사 업 위 치	○ 청라호수공원 또는 커널웨이 인근 공연장 ※ 예선(청라2동 행정복지센터 대강당)		
추진 필요성	○ 청라 주민들은 아파트 위주의 거주 특성상 이웃과 소통하기 어려운 환경 ○ 청라는 역사가 오래되지 않아 청라 주민들만의 공동체 문화 부족 ○ 가족과 이웃 간 관심과 사랑을 더할 수 있는 공동체 문화 필요		
사 업 내 용	<p>○ 개최시기 : 2022. 10월 중</p> <p>○ 추진일정</p> <ul style="list-style-type: none"> - 2022. 1월 ~ 4월 : 기획 등 준비단 구성 및 회의 - 2022. 5월 ~ 7월 : 협력 업체, 단체섭외(초청공연단), 예선 홍보 등 - 2022. 7월 ~ 8월 : 참가자 접수, 행사개최(본선) 주민홍보 및 준비 및 실행 ※ 현수막, 아파트 방송, 게시판 등을 활용하여 주민들의 참여유도 - 2022. 8월 ~ 9월 : 예선경연 및 본선팀 확정, 본선대회 준비 및 실행 - 2022. 10월 : 노래자랑개최 ※ 주요내빈 초청 - 2022. 11월 : 사업 평가 및 성과공유 워크숍 <p>○ 사업대상 : 관내 주민 및 친인척, 사돈의 8촌, 이웃 등</p> <p>○ 본선경연 : 10팀</p> <ul style="list-style-type: none"> - 예선참가자(선착순 30팀) 중 최종 선정 - 본선 경연 시 최종 4팀 시상 예정 (최우수상, 우수상, 장려상, 인기상) <p>○ 사업내용</p> <ul style="list-style-type: none"> - 가족뿐만 아니라 내 마음 속의 가족 같은 사람들(친인척, 사돈의 8촌, 이웃)과 함께하는 가족노래자랑 - 본선은 지역주민들과 함께하는 음식 바자회, 플리마켓, 페이스페인팅, 전시회 등 다양한 볼거리와 먹거리로 가을날의 축제로 진행(연계진행) <ul style="list-style-type: none"> · 음식바자회: 음식 맛 좋기로 소문 난 남도의 청라호남향우회 연계 · 플리마켓: 홍보 효과가 큰 청라맘카페와 연계 실시 · 각종 전시회나(그림, 서예 등) 페이스페인팅, 솜사탕 업체를 섭외하여 다양한 연령층이 함께 어우러지는 축제가 되도록 함 		

- 본선 심사는 심사위원 점수와 당일 현장 주민투표 점수를 반영하여 결정 (주민자치회의 사업에 주민들이 적극 동참할 수 있는 기회 부여)
- 기타 행운권 추첨(후원품 마련)
- 참여한 주민과 사업 평가 및 성과공유 워크숍을 통해 지속적인 사업이 될 수 있도록 피드백 필요

사 업 비 역	지출항목	산출근거	금 액(원)	비고
	단기임차비		· 본선 음향 세트 대여 1,000,000원×1회 =1,000,000원	1,000,000
소계			1,000,000	
홍보비		· 홍보 현수막 60,000원×15개×2회 =1,800,000원	1,800,000	
		· 예선 강당 현수막 150,000원×1개=150,000원 · 본선 무대 대형현수막 300,000원×1개=300,000원 · 배너 75,000×2개=150,000원 · 본선 풍선 장식 300,000원×1세트=300,000원	900,000	
소계			2,700,000	
회의 및 심사비		· 외부 심사위원 예선 2명, 본선 2명 100,000원×4명=400,000원	400,000	
물품 구입비		· 사무용품비 200,000원×1식=200,000원 · 방역 물품 200,000원×1식=200,000원 · 기타 행사 필요 물품비 100,000원×1식=100,000원	500,000	
식비 및 간식비		· 예·본선 간식비 4,000원×210명=840,000원 · 회의 간식비 4,000원×10회×6명=240,000원 · 기획 및 실행 회의 식비 8,000원×10회×6명=480,000원	1,560,000	
공연비		· 5인 이하 1팀 × 275,000원 = 275,000원 · 10인 이하 2팀 × 400,000원 = 800,000원	1,075,000	
업무추진비		· 운영사업촉진 및 성과공유 업무추진 50,000×13회=650,000원	650,000	
소계			4,185,000	
총 계			7,885,000	

사 업 효 과

- 청라2동 ‘가족노래자랑’ 행사를 통해 다양한 마을주민들이 참여하여 서로 즐기고 소통하는 축제를 만들어냄
- 역사가 짧은 청라에 주민들이 화합하고 소통하는 연례행사를 만들어 공동체 문화를 이루어감

청라2동 주민과 함께하는 마을장독대 사업[청라사랑분과]

1. 제안사업 개요

제 안 번 호	자치-4	추진 유형	주민주도형
대 표 제 안 자	구분용	담당자	주민자치회 구분용
			동센터 장운영
사 업 기 간	2022. 03. ~ 2022. 11.	총 사업비	6,438천원
사 업 위 치	청라2동 내 아파트, 경로당, 단체, 학교 등		
추진 필요성	○ 아파트 위주의 주거형태로 이웃과 단절되어있는 청라2동 주민들이 마을 장독대를 통해 소통할 수 있는 공간 마련		
사 업 내 용 (추진 방법)	<p>마을공동체 마을장독대 사업</p> <p>○ 추진일정 : 2022. 3월 ~ 2022. 11월</p> <p>○ 사업대상 : 청라 2동 주민 24명</p> <p>○ 사업내용</p> <p>〈1차 - 2022년도 주민센터에 마을 장독대 만들기〉</p> <p>3월 : 기획회의 및 장 담그기</p> <p>4월 : 장 가르기</p> <p>6월 또는 9월 : 고추장 담그기</p> <p>10월 : 장 나누기</p> <p>- 참여자 카톡방이나 밴드 개설하여 장독대 운영에 관한 정보 공유 및 공동관리</p> <p>- 시연 향아리의 간장과 된장 일부는 기부 및 판매, 판매수익금은 청라2동에 사용</p> <p>〈2차 - 2023년도 행정복지센터, 초중고등학교에 마을장독대 만들기와 마을축제 기획〉</p> <p>11월 : 2023년 사업기획 회의</p> <p>- 참여 희망 초중고등학교 조사 및 회의</p> <p>- 마을 장독대 축제(성과공유회)를 개최 : 성과 공유 및 장 판매 (수익금은 청라2동 주민을 위한 사업비로 사용)</p>		

사 업 비 산 출 내 역	지출항목	산출근거	금 액(원)	비고
	강사비	- 주장사(일반2급)1명×3시간(200,000원)×4회=800,000원 - 보조강사2명×3시간(220,000원)×4회=880,000원	1,680,000	
	소계		1,680,000	
	물품구입비	- 장독대, 장 재료 3,000,000원×1식=3,000,000원 (공용) 손세정제, 체온계 등 방역물품×1식=200,000원	3,200,000	
	소계		3,200,000	
	홍보비	- 현수막 50,000원×5개×3회=750,000원	750,000	
	소계		750,000	
	식비 및 다과비	- 장 담그기 다과비 : 24명×4,000×4회=384,000 - 회의 다과비 : 5명×4,000원×2회=40,000 - 장나누기 식비 : 24명×8,000원×2회=384,000	808,000	
	소계		808,000	
	총 계		6,438,000	
사 업 효 과	<ul style="list-style-type: none"> ○ 주민이 원하는 사업을 발굴하고 추진함으로써 주민자치 근본 취지에 부합하며, 주민과 소통하고 주민과 하나 되는 주민자치회 생성 ○ 아파트 형태의 주거환경 속에서도 주민들이 서로 친목과 신뢰를 주고받을 수 있는 교류의 장 마련 			