

인천광역시서구

공보는 공문서로서의 효력을 갖는다.



<http://www.seo.incheon.kr/>

선 람	기관위원장

제 718 호 2009. 9. 28. (월)

차 례

고 시

- 인천광역시서구고시 제2009-57호 인천도시계획시설[도로:공촌지구 소3-1호선 (소3-3, 소3-4호선)] 실시계획인가 고시 2
- 인천광역시서구고시 제2009-58호 인천광역시 서구 도로구간 및 도로명 (부여) 고시 5
- 인천광역시서구고시 제2009-59호 인천도시관리계획(도시계획시설:학교)결정 (변경) 및 지형도면 고시 34
- 인천광역시서구고시 제2009-60호 인천도시관리계획(경서지구 제1종지구단위 계획) 결정(변경) 및 지형도면 고시 35

공 고

- 인천광역시서구공고 제2009-1086호 건축허가에 따른 도로지정 공고 95

회 람								
--------	--	--	--	--	--	--	--	--

발행 : 인천광역시서구

편집 : 기획홍보실 [032-560-4140]

인천광역시서구고시 제2009 - 57호

인천도시계획시설[도로:공촌지구 소3-1호선(소3-3, 소3-4호선)] 실시계획인가 고시

인천도시계획시설 【도로명:공촌지구 소로3류1호선(소3-3, 소3-4호선), 사업명:공촌지구 소3-1호선(소3-3, 소3-4호선) 도로개설공사】 사업을 시행하고자 국토의 계획 및 이용에 관한 법률 제88조, 제91조 및 같은법 시행령 제100조 규정에 의거 다음과 같이 실시계획인가를 고시합니다.

관계도서는 인천광역시 서구청 도시개발과(560-4773)에 비치하고 일반인에게 보여드립니다.

2009. 9. 22.

인 천 광 역 시 서 구 청 장

1. 사업시행지 : 인천광역시 서구 공촌동 산29-20번지 일원
2. 사업의 종류 및 명칭
 【종류】 도시계획도로[소로3류1호선(소3-3, 소3-4호선)]
 【명칭】 공촌지구 소3-1호선 일원 도로개설공사
3. 사업의 규모 : 소3-3호선 (L = 171.0m, B = 6.0m)
 소3-4호선 (L = 139.0m, B = 6.0m)
4. 사업시행자의 성명 및 주소
 【성명】 인천광역시 서구청장
 【주소】 인천광역시 서구 서곶길 323번지
5. 사업의 착수 및 준공예정일 : 2009. 8월 ~ 2011. 10. 31
6. 수용 또는 사용할 토지 및 지장물의 소재지, 지번, 지목 및 소유권 이외의 권리명세 : 불임과 같음
7. 토지 또는 건물의 소유자와 공익사업을 위한 토지 등의 취득 및 보상에 관한 법률 규정에 의한 관계인의 주소, 성명 : 불임과 같음
8. 국토의 계획 및 이용에 관한 법률 제99조 규정에 의한 공공시설 등의 귀속 및 양도에 관한 사항 : 불임과 같음

용 지 조 서 (도로 및 법면부)

일련 번호	소재지	지번	지목	면 적(m ²)			소 유 자			관 계 인			비고
				공부면적	편입면적		계	성 명	주 소	성 명	주 소	권리관계	
					도로내 (도로부)	도로외 (법면부)		성 명	주 소	성 명	주 소	권리관계	
1	인천광역시 서구검암동	산86-7	임	206	-	34	34	국	재무부				
2	"	산85	임	11,830	-	10	10	국	산림청				
3	"	산86-9	임	556	556	-	556	국	재무부				
4	"	산86-8	임	202	-	84	84	국	재무부				
5	"	산86-1	임	3,351	-	68	68	국	재무부				
6	"	253-18	임	292	292	-	292	소용일,소익재	캐나다 온타리오주 토론토 울더데일 코트 3				
7	"	253-16	임	1,120	-	208	208	소용일,소익재	캐나다 온타리오주 토론토 울더데일 코트 4				
8	"	253-14	임	5,159	-	73	73	소용일,소익재	캐나다 온타리오주 토론토 울더데일 코트 5				
9	인천광역시 서구공촌동	산29-20	임	22	22	-	22	국	인천광역시서구				
10	"	산29-21	임	92	92	-	92	국	재정경제부				
11	"	산38-12	임	23	23	-	23	국	재무부				
12	"	산38-14	임	133	3	-	3	국	인천광역시서구				
13	"	산38-13	임	3	76	-	76	국	재무부				
14	인천광역시 서구검암동	253-11	차	31	31	-	31	유순곤	인천 서구 검암동 253-1				
15	"	253-9	대	1	1	-	1	유순곤	인천 서구 검암동 253-1				
16	"	253-13	전	60	60	-	60	이환규	인천 서구 검암동 253-1				
17	"	253	답	690	-	93	93	강인숙	인천 남구 용현동 621-25				
18	"	253-8	답	163	163	-	163	강인숙	인천 남구 용현동 621-25				
19	"	253-7	답	143	-	64	64	강인숙	인천 남구 용현동 621-25				
20	"	산86-3	임	99	-	6	6	국	산림청				
21	"	253-6	전	397	-	14	14	이환규	인천 서구 검암동 253-1				
22	"	253-15	임	644	-	73	73	소용일,소익재	캐나다 온타리오주 토론토 울더데일 코트 3				
23	"	253-17	임	298	298	-	298	소용일,소익재	캐나다 온타리오주 토론토 울더데일 코트 3				
24	인천광역시 서구공촌동	산29-19	임	191	191	-	191	국	재정경제부				
25	"	산29-22	임	304	33	-	33	국	인천광역시서구				
	합계	25필지		26,010	1,841	727	2,568						

지 장 물 조 서

연번	소재지 지번	물건의 종류	구조 및 규격	총면적 (㎡)	편입면적 (㎡)	토지 소유자		물건 소유자 관계인			비고
						주소	성명	주소	성명	권리의 내용	
1	검암동 산86-5	가로등	H=9m	1EA	1EA	재무부					
2	검암동 산86-1	간판	목재	1식	1식						
3	검암동 산86-1	가압펌프장	시멘트블럭	1식	1식			1방공여단(군수처)	송호진상사		
4	검암동 산86-1	계량기	-	1식	1식						
5	검암동 산86-7	측백나무	H=0.6m	3.0㎡	3.0㎡						
6	검암동 산86-8, 9	쥐똥나무	H=1.2m	41㎡	41㎡						
7	검암동 산86-9	오가피나무	H=1.5m	84㎡	84㎡						
8	검암동 산38-12	관정	-	1식	1식						
9	검암동 산29-21	견사	철망	5.2㎡	5.2㎡	재정경제부					
10	검암동 산29-21	창고	목재	18.0㎡	18.0㎡						
11	검암동 산29-21	처마	목재	2.0㎡	2.0㎡						
12	검암동 253-14	탱자나무	H=2.5m	14.0㎡	14.0㎡	캐나다 온타리오주 토론토 올더데일 코트 3	소용일, 소익재				
13	검암동 253-16	과실나무	H=4.0m	2주	2주						
14	검암동 253-15	버드나무	H=24.0m	2주	2주						
15	검암동 253-15	계사	목조	1.0㎡	1.0㎡						
16	검암동 253-18	가설건물	루핑, 아연강판	22.2㎡	22.2㎡						
17	검암동 253-13	향나무	H=1.5m	4주	4주	인천광역시 서구 검암동 253-1	이환규				
18	검암동 253-13	부속건물	목조	23.9㎡	23.9㎡						

인천광역시서구고시 제2009 - 58호

인천광역시 서구 도로구간 및 도로명(부여) 고시

「도로명주소법」 제18조 및 같은법 시행령 제21조의 규정에 의거 인천광역시 서구 도로명주소위원회 심의를 거쳐 결정된 도로구간 및 도로명(부여) 등에 관한 사항을 아래와 같이 고시합니다.

2009년 9월 22일
인천광역시 서구청장

1. 고 시 일 : 2009. 09. 22
2. 고시방법 : 구보 및 구 홈페이지, 동 주민센터 게시판
3. 고시내용 : 도로명(부여) 등에 관한 사항(붙임 조서와 같음)

전 체	도로명 부여			비 고
	대로	로	길	
586 구간	-	58	528	

4. 도로명의 변경 요건 및 절차



※ 도로명변경은 최초 도로명 고시일 3년 경과 후 가능함

※ 폐지된 도로명은 최소한 5년 동안은 도로명으로 다시 사용할 수 없음

5. 기타 자세한 사항은 인천광역시 서구 토지정보과 새주소팀 (☎032-560-4832)으로 문의하시기 바랍니다.

도로구간/도로명 조서

일련 번호	관할 행정구역	도로명	기 점		중 점		제 원		위계	중심선	기초간격	기초번호	유사도로명	도로명 부여사유
			동	지번	동	지번	길이(m)	폭(m)						
1	인천 서구	가경주로	석남동	597도	가정동	578도	458.6364862	8	로	별도도면 참조	20	46	가경주로10번길 외3	가정동의 옛 이름인 "가경주"에서 차명
2	인천 서구	가남로	가좌동	569-1도	가정동	571도	4673.079487	10	로	별도도면 참조	20	468	가남로291번길	도로구간 내에 있는 가정동, 가좌동의 머릿글자와 석남동의 뒷글자를 따
3	인천 서구	가석로	가좌동	551도	가정동	590-1 도	4116.00788	10	로	별도도면 참조	20	412	가석로126번길 외 2	도로구간 내에 있는 가정동, 가좌동과 석남동의 머릿글자를 따
4	인천 서구	가정로	가좌동	589-1도	가정동	571도	4351.876128	20	로	별도도면 참조	20	436	가정로111번길외 42	가정동의 동명을 따(가정동이란 명칭은 조선조 개국공신 조반 이 말년에 이 곳에 와서 佳亭이란 정자를 세운 것에서 유래 함. 석남동 신석로 기점에 위치한 조서강묘의 조서강 선생은 이 분의 아드님임. 현재 가정이 있던 자리에 비가 세워져 있 으며 위치는 가정5거리 인천시경 기동대 옆임)
5	인천 서구	가좌로	가좌동	606-5도	가좌동	288도	1097.912168	18	로	별도도면 참조	20	110	가좌로11번길외7	가좌동의 동명을 따서 명명 (가좌동은 이 지역의 원이름인 가재울을 한자로 표기한 것 임)
6	인천 서구	간촌로	연희동	산75-1도	공촌동	329도	443.9448079	10	로	별도도면 참조	20	46	간촌로27번길외3	심곡동과 공촌동 사이에 있던 옛 마을 이름을 따서 명명
7	인천 서구	강남로	석남동	609도	석남동	597도	394.1013796	6	로	별도도면 참조	20	40	강남로19번길외2	서구의 4대 재래시장의 하나인 강남시장의 이름을 남기고자 함
8	인천 서구	거북로	석남동	223-114 도	석남동	628도	1250.186665	20	로	별도도면 참조	20	126	거북로102번길외 9	서구 4대 재래시장의 하나인 거북시장 및 거북골을 관통하는 도로
9	인천 서구	거월로	왕길동	56-6도	왕길동	63-10계	601.716	30	로	별도도면 참조	20	62		인근의 자연부락인 거월을 지나는 도로임
10	인천 서구	거침로	경서동	514도	오류동	1526임	3983.732	15	로	별도도면 참조	20	400		거침도를 지나 신규등록지 사이의 도로
11	인천 서구	건지로	석남동	647도	가좌동	산144-1임	4280.791371	32	로	별도도면 참조	20	430	건지로109번길외 19	이 도로의 중점 부근이 옛 건지골을 지나므로 명명(건지는 옛 날 이 지역에 있던 마른 연못)
12	인천 서구	검단천로	오류동	1460계	오류동 도	410-44 도	3686.242	12	로	별도도면 참조	20	370		김포시계 검단천에서 시작되는 도로
13	인천 서구	검바위로	검암동	210-3 도	검암동	416-20임	1117.569	20	로	별도도면 참조	20	112		검암의 옛지명인 검바위에서 명명
14	인천 서구	검암로	검암동	592 도	검암동	554 도	568.0290939	10	로	별도도면 참조	20	58	검암로10번길외8	검암동의 동명을 따서 명명
15	인천 서구	경서로	경서동	344-10	경서동	178-58	1,098.43	12	로	별도도면 참조	20	110	경서로13번길외 11	경서지구를 관통하는 도로
16	인천 서구	고래울로	가좌동	245-1도	가좌동	408-3도	472.0618104	11	로	별도도면 참조	20	48	고래울로20번길 외5	바닥이 깊고 기름진 논이 많다는 뜻의 옛 지명을 따서 명명
17	인천 서구	길무로	오류동	410-660 계	오류동	1518 창	2344.456	6	로	별도도면 참조	20	236	길무로165번길외 1	오류동 산업단지에서 길무도로 진입하는 도로
18	인천 서구	난지로	경서동	516-1도	경서동	178-8유	1864.985	25	로	별도도면 참조	20	188	난지로28번길	도로 옆에 난지초로 유명한 난점, 난지도라는 섬이 있음

도로구간/도로명 조서

일련 번호	관할 행정구역	도로명	기 점		종 점		제 원		위계	중심선	기초간격	기초번호	유사도로명	도로명 부여사유
			동	지번	동	지번	길이(m)	폭(m)						
19	인천 서구	단봉로	왕길동	산142-7도	오류동	332-1 답	2355.697	20	로	별도도면 참조	20	236	단봉로128번길외 13	봉수대로에서 단봉초등학교 앞 도로
20	인천 서구	대촌로	오류동	822-8전	오류동	산224도	308.475	25	로	별도도면 참조	20	32	대촌로25번길	옛지명(자연부락) 명칭사용
21	인천 서구	대평로	연희동	산75-1도	연희동	361도	682.1990641	18	로	별도도면 참조	20	70	대평로56번길외2	옛날 넓은 평야가 있던 지역으로 “대평” 이라 불러 왔기에 지명 반영
22	인천 서구	도요지로	경서동	산142-1임	공촌동	57-13도	2434.332566	18	로	별도도면 참조	20	242	도요지로189번길 외8	경서동 농청차 도요지 가는 도로
23	인천 서구	두루물로	오류동	434-314 도	오류동	1482답	1013.59	8	로	별도도면 참조	20	102	두루물로48번길 외3	옛지명(자연부락) 명칭사용
24	인천 서구	면개포로	석남동	618도	석남동	609도	359.2663026	8	로	별도도면 참조	20	36	면개포로10번길 외2	옛 마을 이름이 면개포라 하여 지명 반영
25	인천 서구	명가골로	석남동	609도	석남동	597도	393.5583498	7	로	별도도면 참조	20	40	명가골로20번길 외3	옛날부터 잘 사는 동네로 구성되어 있어 명가골로 불리어짐
26	인천 서구	반월로	오류동	383-11대	오류동	231-1전	382.857	25	로	별도도면 참조	20	40		옛지명(자연부락) 명칭사용
27	인천 서구	백석산로	오류동	606-18 도	오류동	557-2대	740.304	6	로	별도도면 참조	20	76	백석산로54번길 외2	오류동 백석산 인근 진입도로
28	인천 서구	버들로	왕길동	산152-9임	오류동	730-2전	496.993	15	로	별도도면 참조	20	50		오동나무와 버드나무가 많은 유래 명명
29	인천 서구	보도진로	가좌동	600도	가좌동	173-148잡	709.0775906	16	로	별도도면 참조	20	72	보도진로18번길 외5	인천교가 생기기 전 이 부근에 있던 보도진 나무의 이름을 따 서 명명, 보도진 나무란 물이 빠질 때 걸어서 건널 수 있는 나무라는 뜻
30	인천 서구	봉화로	왕길동	542-3전	금곡동	510-12도	2622.903	6	로	별도도면 참조	20	264	봉화로101번길외 6	오류마을과 옛지명(봉화촌)을 지나는 도로
31	인천 서구	북항로	석남동	648도	원창동	437 잡	3083.278394	34	로	별도도면 참조	20	310	북항로120번길외 4	인천의 대표적 항구인 북항을 관통하는 도로
32	인천 서구	사렘로	경서동	699도	경서동	375-77답	852.8567644	21	로	별도도면 참조	20	86	사렘로10번길외8	이 도로의 기점 부근에 사렘(뱀섬)이라는 섬이 있으므로 사렘 로라 명명
33	인천 서구	사월로	백석동	212-8도	왕길동	106-2도	987.874	5	로	별도도면 참조	20	100	사월로28번길외3	옛지명(자연부락) 명칭사용
34	인천 서구	새오개로	석남동	209-2도	신현동	109-1도	1118.085379	6	로	별도도면 참조	20	112	새오개로111번길 외13	새오개는 신현동의 원이름인 새오개의 변형된 명칭임
35	인천 서구	석곶로	가정동	578도	가정동	577 도	269.5004016	7	로	별도도면 참조	20	28	석곶로22번길외1	이 지역이 조선시대에 부평부 석곶면에 속해 있었고 치소에 가까웠음
36	인천 서구	석남로	석남동	223-114 도	석남동	628도	1247.757431	23	로	별도도면 참조	20	126	석남로109번길외 4	석남동의 동명을 따, 석남동은 옛 석곶면(남서곶)의 남쪽에 있는 마을이란 뜻
37	인천 서구	세자봉로	금곡동	650도	마전동	75-17도	1636.81	5	로	별도도면 참조	20	164	세자봉로100번길 외1	도로 옆에 가현산의 봉우리인 세자봉이 위치하고 있음

도로구간/도로명 조서

구분 번호	관할 행정구역	도로명	기 점		종 점		제 원		위계	중심선	기초간격	기초번호	유사도로명	도로명 부여사유
			동	지번	동	지번	길이(m)	폭(m)						
38	인천 서구	승학로	가정동	571도	검암동	71-15답	5987.22438	17	로	별도도면 참조	20	600	승학로197번길의 27	성아고개(승학고개) 위를 지나는 도로 (성아고개는 성아풀이 많이 나서 붙여진 이름이고, 승학고개 는 연희동 용의머리 앞바다가 수백년 전부터 두루미 도래지역 서 이 고개에서도 두루미가 많이 날아 올라 붙여진 이름임)
39	인천 서구	신석로	석남동	산124-5 도	석남동	628도	1261.065468	15	로	별도도면 참조	20	128	신석로111번길의 6	신현동과 석남동의 머릿글자를 따서 명명
40	인천 서구	신진말로	가좌동	168도	가좌동	126-15도	417.6567618	26	로	별도도면 참조	20	42	신진말로33번길	이 지역에 있던 옛 마을 이름인 신진말(신지미)를 따서 명명
41	인천 서구	신현로	석남동	597도	신현동	299도	459.4108653	6	로	별도도면 참조	20	46	신현로23번길의2	신현동의 동명을 따(신현동의 원이름인 새오개를 한자로 표기 한 것으로, 원 창동에 세곡의 하역과 보관을 위한 포리 항을 만들고 큰 창고를 지을 때 서울까지 육로로 세곡을 실어 가기 위해 새로 길을 닦으면서 고갯길을 만들고 이름을 새고 개라 부름. 새오개는 새고개의 음운변화)
42	인천 서구	심곡로	연희동	560천	공촌동	325도	2136.355248	18	로	별도도면 참조	20	214	심곡로100번길의 14	심곡동의 동명을 따서 명명(深谷동은 기피울을 한자로 표기한 것으로 기피울이란 가정동에서 승학고개를 넘어와 연희동으로 가는 서쪽으로 국도 위쪽이 철마산 골짜기로 깊숙이 뻗어갔기 때문에 기피울이라고 하였음.)
43	인천 서구	여우재로	가좌동	452-12도	가좌동	245-1도	1464.178443	12	로	별도도면 참조	20	132	여우재로100번길 외6	처음 마을이 생길 당시 여우가 자주 지나다니는 고개라는 것에서 연유
44	인천 서구	연희로	연희동	산75-1도	연희동	752도	455.6637434	8	로	별도도면 참조	20	46	연희로13번길외8	연희동의 동명을 따서 명명
45	인천 서구	엄곡로	가좌동	589-1도	연희동	132-8도	7550.401231	20	로	별도도면 참조	20	756	엄곡로134번길의 11	오래 전 천일염을 생산하던 마을이 있던 곳을 통과하는 도로
46	인천 서구	오동로	왕길동	537-2도	왕길동	482-6 도	414.071	15	로	별도도면 참조	20	42		오동나무와 버드나무가 많은 유래 명명
47	인천 서구	오류로	오류동	448-5대	오류동	485-9 전	308.403	20	로	별도도면 참조	20	32	오류로13번길외5	오류동 내 오류지구(역사)를 경유하는 도로
48	인천 서구	웃우물로	석남동	609도	석남동	609도	387.5281307	7	로	별도도면 참조	20	40	웃우물로14번길 외3	웃나무로 뒤덮인 우물이 있는 마을이라 하여 웃우물로 불리어 음
49	인천 서구	용두산로	연희동	산148-9도	연희동	428-126제	2108.45763	6	로	별도도면 참조	20	212	용두산로117번길 외3	연희진에서 서쪽으로 뻗은 산줄기가 바닷가에 뭉치어 있어 용 두산(용의머리)이라고 함[이와 대비하여 건너편의 금산 을 호두산(범머리)라고 함]
50	인천 서구	원석로	가좌동	597도	원창동	211-2도	2501.580948	34	로	별도도면 참조	20	252		원창동과 석남동의 머릿글자를 따서 명명
51	인천 서구	원전로	경서동	699도	경서동	330-1도	794.5463676	18	로	별도도면 참조	20	80	원전로12번길외6	도로 진행 방향인 개펄계 고개 및 바닷가에 원전물이라는 약 효가 신통한 샘이 있었음

도로구간/도로명 조서

일련 번호	관할 행정구역	도로명	기 점		종 점		제 원		위계	중심선	기초간격	기초번호	유사도로명	도로명 부여사유
			동	지번	동	지번	길이(m)	폭(m)						
52	인천 서구	원창로	원창동	410-10도	가정동	581-1 도	2442.614057	21	로	별도도면 참조	20	246	원창로131번길의 9	원창동의 동명을 뺀(원창동은 조선시대에 배편으로 올라 온 세곡을 하역하고 보관하던 창고가 있던 해안 마을이어서 붙 여진 이름임)
53	인천 서구	율도로	석남동	산117-15 도	석남동	597도	1267.386733	20	로	별도도면 참조	20	128	율도로105번길의 12	밤염(밤섬, 율도)로 들어가는 길이므로 율도로라고 명명(밤염 은 물에서 보면 밤톨같이 생겼다 하여 붙여진 이름)
54	인천 서구	칠천왕로	석남동	609도	석남동	609도	388.6565772	6	로	별도도면 참조	20	40	칠천왕로33번길 외1	옛날 이 곳에서 바다까지 칠천보 정도 된다고 하여 칠천왕이 라고 불리어 왔으므로 명명
55	인천 서구	탁옥로	연희동	491-2 도	심곡동	산31-5도	1088.884074	20	로	별도도면 참조	20	110	탁옥로33번길외8	칠마산의 한 봉우리인 탁옥봉의 이름을 땀음. 탁옥봉에는 신 라시대에 도사가 도를 닦다가 하늘로 승천하였다는 전설이 있 음.(인천광역시 공무원 교육원 뒷산이 탁옥봉임)
56	인천 서구	파랑로	원창동	196-15잡	경서동	514도	10611.12759	16	로	별도도면 참조	20	934	파랑로557번길	옛날 가정동이나 석남동에서 청라도를 바라보면 섬이 유난히 파랗게 보여 파람이라 불려 왔음. 파람의 발음에 문제가 있 어 파랑섬이라는 뜻에서 파랑로라 명명
57	인천 서구	한들로	백석동	51-83잡	백석동	54-25도	1114.947	25	로	별도도면 참조	20	112		옛지명(자연부락) 명칭사용
58	인천 서구	호두산로	연희동	428-126제	경서동	산200-10업	2682.437669	17	로	별도도면 참조	20	270	호두산로10번길 외2	도로 진행 방향에 호두산(범머리:금산)이 위치하고 있음

도로구간/도로명 조서

일련 번호	관할 행정 구역	도로명	기 점		종 점		제 원		위계	중심선	기초간격	기초번호	유사도로명	도로명 부여사유
			동	지번	동	지번	길이(m)	폭(m)						
1	인천 서구	가경주로10번길	가정동	579도	가정동	580도	206.4749	8	길	별도도면 참조	20	22	가경주로의3	도로의 기점이 접한 대로, 로의 기초번호로 도로명 부여
2	인천 서구	가경주로20번길	가정동	579도	가정동	580도	105.5144	4	길	별도도면 참조	20	12	가경주로의3	도로의 기점이 접한 대로, 로의 기초번호로 도로명 부여
3	인천 서구	가경주로24번길	가정동	579도	가정동	580도	206.1455	9	길	별도도면 참조	20	22	가경주로의3	도로의 기점이 접한 대로, 로의 기초번호로 도로명 부여
4	인천 서구	가경주로40번길	가정동	579도	가정동	580도	205.9229	7	길	별도도면 참조	20	22	가경주로의3	도로의 기점이 접한 대로, 로의 기초번호로 도로명 부여
5	인천 서구	가남로291번길	석남동	628도	석남동	612도	76.26405	8	길	별도도면 참조	20	8	가남로	도로의 기점이 접한 대로, 로의 기초번호로 도로명 부여
6	인천 서구	가석로126번길	가좌동	168도	가좌동	194도	269.3515	10	길	별도도면 참조	20	28	가석로의2	도로의 기점이 접한 대로, 로의 기초번호로 도로명 부여
7	인천 서구	가석로126번안길	가좌동	201도	가좌동	201도	224.557	5	길	별도도면 참조	20	24	가석로의2	도로의 기점이 접한 대로, 로의 기초번호로 도로명 부여
8	인천 서구	가석로156번길	가좌동	168도	가좌동	185도	508.7831	24	길	별도도면 참조	20	52	가석로의2	도로의 기점이 접한 대로, 로의 기초번호로 도로명 부여
9	인천 서구	가제울로32번길	가좌동	551도	가좌동	551도	411.049	12	길	별도도면 참조	20	42	가제울로의2	도로의 기점이 접한 대로, 로의 기초번호로 도로명 부여
10	인천 서구	가제울로54번길	가좌동	551도	가좌동	544도	448.2621	12	길	별도도면 참조	20	44	가제울로의2	도로의 기점이 접한 대로, 로의 기초번호로 도로명 부여
11	인천 서구	가제울로6번길	가좌동	551도	가좌동	546도	630.9737	10	길	별도도면 참조	20	62	가제울로의2	도로의 기점이 접한 대로, 로의 기초번호로 도로명 부여
12	인천 서구	가정로111번길	가좌동	115도	가좌동	137도	170.8857	10	길	별도도면 참조	20	18	가정로의42	도로의 기점이 접한 대로, 로의 기초번호로 도로명 부여
13	인천 서구	가정로112번길	가좌동	115도	가좌동	141도	169.9576	10	길	별도도면 참조	20	18	가정로의42	도로의 기점이 접한 대로, 로의 기초번호로 도로명 부여
14	인천 서구	가정로122번길	가좌동	115도	가좌동	141도	135.6414	4	길	별도도면 참조	20	14	가정로의42	도로의 기점이 접한 대로, 로의 기초번호로 도로명 부여
15	인천 서구	가정로125번길	가좌동	115도	가좌동	137도	170.126	10	길	별도도면 참조	20	18	가정로의42	도로의 기점이 접한 대로, 로의 기초번호로 도로명 부여
16	인천 서구	가정로126번1길	가좌동	141도	가좌동	143-151도	155.4445	4	길	별도도면 참조	20	16	가정로의42	도로의 기점이 접한 대로, 로의 기초번호로 도로명 부여
17	인천 서구	가정로126번길	가좌동	115도	가좌동	109도	330.2001	10	길	별도도면 참조	20	34	가정로의42	도로의 기점이 접한 대로, 로의 기초번호로 도로명 부여
18	인천 서구	가정로126번2길	가좌동	141도	가좌동	143-151도	156.0166	5	길	별도도면 참조	20	16	가정로의42	도로의 기점이 접한 대로, 로의 기초번호로 도로명 부여
19	인천 서구	가정로137번길	가좌동	115도	가좌동	173-122유	373.3401	10	길	별도도면 참조	20	38	가정로의42	도로의 기점이 접한 대로, 로의 기초번호로 도로명 부여
20	인천 서구	가정로138번길	가좌동	115도	가좌동	109도	329.3953	10	길	별도도면 참조	20	34	가정로의42	도로의 기점이 접한 대로, 로의 기초번호로 도로명 부여
21	인천 서구	가정로151번길	가좌동	115도	가좌동	105도	368.4744	11	길	별도도면 참조	20	36	가정로의42	도로의 기점이 접한 대로, 로의 기초번호로 도로명 부여
22	인천 서구	가정로152번길	가좌동	115도	가좌동	109도	331.2922	10	길	별도도면 참조	20	34	가정로의42	도로의 기점이 접한 대로, 로의 기초번호로 도로명 부여
23	인천 서구	가정로16번길	가좌동	575구	가좌동	564-26도	276.7359	8	길	별도도면 참조	20	28	가정로의42	도로의 기점이 접한 대로, 로의 기초번호로 도로명 부여
24	인천 서구	가정로171번길	석남동	622도	석남동	624도	170.7393	4	길	별도도면 참조	20	18	가정로의42	도로의 기점이 접한 대로, 로의 기초번호로 도로명 부여
25	인천 서구	가정로189번길	석남동	622도	석남동	623도	171.0427	4	길	별도도면 참조	20	18	가정로의42	도로의 기점이 접한 대로, 로의 기초번호로 도로명 부여

도로구간/도로명 조서

일련 번호	관할 행정 구역	도로명	기 점		종 점		제 원		위계	중심선	기초간격	기초번호	유사도로명	도로명 부여사유
			동	지번	동	지번	길이(m)	폭(m)						
26	인천 서구	가정로190번길	석남동	622도	석남동	628도	329.0017	4	길	별도도면 참조	20	34	가정로외42	도로의 기점이 접한 대로, 로의 기초번호로 도로명 부여
27	인천 서구	가정로194번길	석남동	622도	석남동	575-45도	82.30188	4	길	별도도면 참조	20	8	가정로외42	도로의 기점이 접한 대로, 로의 기초번호로 도로명 부여
28	인천 서구	가정로196번길	석남동	622도	석남동	575-45도	82.29075	4	길	별도도면 참조	20	8	가정로외42	도로의 기점이 접한 대로, 로의 기초번호로 도로명 부여
29	인천 서구	가정로223번길	석남동	618도	석남동	223-10유	363.7029	8	길	별도도면 참조	20	36	가정로외42	도로의 기점이 접한 대로, 로의 기초번호로 도로명 부여
30	인천 서구	가정로224번길	석남동	618도	석남동	628도	328.057	9	길	별도도면 참조	20	32	가정로외42	도로의 기점이 접한 대로, 로의 기초번호로 도로명 부여
31	인천 서구	가정로261번길	석남동	609도	석남동	615도	169.8492	8	길	별도도면 참조	20	16	가정로외42	도로의 기점이 접한 대로, 로의 기초번호로 도로명 부여
32	인천 서구	가정로262번길	석남동	609도	석남동	612도	269.866	8	길	별도도면 참조	20	28	가정로외42	도로의 기점이 접한 대로, 로의 기초번호로 도로명 부여
33	인천 서구	가정로293번길	석남동	609도	석남동	607-1도	170.7567	8	길	별도도면 참조	20	18	가정로외42	도로의 기점이 접한 대로, 로의 기초번호로 도로명 부여
34	인천 서구	가정로294번길	석남동	609도	석남동	628도	328.8957	8	길	별도도면 참조	20	32	가정로외42	도로의 기점이 접한 대로, 로의 기초번호로 도로명 부여
35	인천 서구	가정로307번길	석남동	597도	석남동	594도	359.8352	8	길	별도도면 참조	20	36	가정로외42	도로의 기점이 접한 대로, 로의 기초번호로 도로명 부여
36	인천 서구	가정로308번길	석남동	597도	석남동	600도	328.1312	8	길	별도도면 참조	20	32	가정로외42	도로의 기점이 접한 대로, 로의 기초번호로 도로명 부여
37	인천 서구	가정로335번길	신현동	298 도	신현동	143-2도	360.3586	9	길	별도도면 참조	20	36	가정로외42	도로의 기점이 접한 대로, 로의 기초번호로 도로명 부여
38	인천 서구	가정로336번길	신현동	298 도	가정동	581 도	328.4539	8	길	별도도면 참조	20	32	가정로외42	도로의 기점이 접한 대로, 로의 기초번호로 도로명 부여
39	인천 서구	가정로351번길	신현동	298 도	신현동	138-6도	360.873	8	길	별도도면 참조	20	36	가정로외42	도로의 기점이 접한 대로, 로의 기초번호로 도로명 부여
40	인천 서구	가정로352번길	신현동	298 도	가정동	581-1 도	330.0573	8	길	별도도면 참조	20	32	가정로외42	도로의 기점이 접한 대로, 로의 기초번호로 도로명 부여
41	인천 서구	가정로37번길	가좌동	575구	가좌동	589-1도	609.0057	20	길	별도도면 참조	20	62	가정로외42	도로의 기점이 접한 대로, 로의 기초번호로 도로명 부여
42	인천 서구	가정로380번길	신현동	298 도	가정동	581-1 도	331.3708	8	길	별도도면 참조	20	34	가정로외42	도로의 기점이 접한 대로, 로의 기초번호로 도로명 부여
43	인천 서구	가정로38번길	가좌동	575구	가좌동	563-2도	328.729	21	길	별도도면 참조	20	34	가정로외42	도로의 기점이 접한 대로, 로의 기초번호로 도로명 부여
44	인천 서구	가정로394번길	신현동	298 도	가정동	581-1 도	331.4689	8	길	별도도면 참조	20	34	가정로외42	도로의 기점이 접한 대로, 로의 기초번호로 도로명 부여
45	인천 서구	가정로406번길	신현동	298-2 도	가정동	581-1 도	329.4815	7	길	별도도면 참조	20	34	가정로외42	도로의 기점이 접한 대로, 로의 기초번호로 도로명 부여
46	인천 서구	가정로419번길	신현동	298-2 도	가정동	572 도	359.5816	20	길	별도도면 참조	20	36	가정로외42	도로의 기점이 접한 대로, 로의 기초번호로 도로명 부여
47	인천 서구	가정로47번길	가좌동	575구	가좌동	149도	611.039	9	길	별도도면 참조	20	62	가정로외42	도로의 기점이 접한 대로, 로의 기초번호로 도로명 부여
48	인천 서구	가정로57번길	가좌동	575구	가좌동	149도	316.637	10	길	별도도면 참조	20	32	가정로외42	도로의 기점이 접한 대로, 로의 기초번호로 도로명 부여
49	인천 서구	가정로67번길	가좌동	161도	가좌동	149도	314.9255	10	길	별도도면 참조	20	32	가정로외42	도로의 기점이 접한 대로, 로의 기초번호로 도로명 부여
50	인천 서구	가정로77번길	가좌동	161도	가좌동	580도	612.6155	10	길	별도도면 참조	20	62	가정로외42	도로의 기점이 접한 대로, 로의 기초번호로 도로명 부여

도로구간/도로명 조서

일련 번호	관할 행정 구역	도로명	기 점		종 점		제 원		위계	중심선	기초간격	기초번호	유사도로명	도로명 부여사유
			동	지번	동	지번	길이(m)	폭(m)						
51	인천 서구	가정로87번길	가좌동	161도	가좌동	150-89 장	285.0147	10	길	별도도면 참조	20	28	가정로외42	도로의 기점이 접한 대로, 로의 기초번호로 도로명 부여
52	인천 서구	가정로8번길	가좌동	575구	가좌동	564-53장	205.9605	6	길	별도도면 참조	20	20	가정로외42	도로의 기점이 접한 대로, 로의 기초번호로 도로명 부여
53	인천 서구	가정로97번길	가좌동	156도	가좌동	137도	318.1263	10	길	별도도면 참조	20	32	가정로외42	도로의 기점이 접한 대로, 로의 기초번호로 도로명 부여
54	인천 서구	가정로98번길	가좌동	156도	가좌동	109도	330.5645	24	길	별도도면 참조	20	34	가정로외42	도로의 기점이 접한 대로, 로의 기초번호로 도로명 부여
55	인천 서구	가좌로11번길	가좌동	535도	가좌동	546도	401.7142	9	길	별도도면 참조	20	40	가좌로외7	도로의 기점이 접한 대로, 로의 기초번호로 도로명 부여
56	인천 서구	가좌로12번길	가좌동	535도	가좌동	527도	533.6676	10	길	별도도면 참조	20	54	가좌로외7	도로의 기점이 접한 대로, 로의 기초번호로 도로명 부여
57	인천 서구	가좌로29번길	가좌동	551도	가좌동	551도	460.0504	12	길	별도도면 참조	20	46	가좌로외7	도로의 기점이 접한 대로, 로의 기초번호로 도로명 부여
58	인천 서구	가좌로30번길	가좌동	551도	가좌동	529구	231.2825	11	길	별도도면 참조	20	24	가좌로외7	도로의 기점이 접한 대로, 로의 기초번호로 도로명 부여
59	인천 서구	가좌로83번길	가좌동	471도	가좌동	286도	634.6533	9	길	별도도면 참조	20	64	가좌로외7	도로의 기점이 접한 대로, 로의 기초번호로 도로명 부여
60	인천 서구	가좌로84번길	가좌동	471도	가좌동	516도	506.6154	9	길	별도도면 참조	20	50	가좌로외7	도로의 기점이 접한 대로, 로의 기초번호로 도로명 부여
61	인천 서구	가좌로95번길	가좌동	471도	가좌동	284도	784.4043	11	길	별도도면 참조	20	78	가좌로외7	도로의 기점이 접한 대로, 로의 기초번호로 도로명 부여
62	인천 서구	가좌로96번길	가좌동	471도	가좌동	516도	506.345	10	길	별도도면 참조	20	50	가좌로외7	도로의 기점이 접한 대로, 로의 기초번호로 도로명 부여
63	인천 서구	간재울1길	검암동	428-5도	검암동	708철	1282.798	4	길	별도도면 참조	20	128	간재울길외1	지명(자연부락)명 사용
64	인천 서구	간재울2길	검암동	487도	검암동	687도	873.939	4	길	별도도면 참조	20	88	간재울길외1	지명(자연부락)명 사용
65	인천 서구	간재울길	검암동	428-5도	검암동	687도	647.249	4	길	별도도면 참조	20	64	간재울1길외1	지명(자연부락)명 사용
66	인천 서구	간촌로27번길	연희동	721도	공촌동	326도	377.2246	8	길	별도도면 참조	20	38	간촌로외3	도로의 기점이 접한 대로, 로의 기초번호로 도로명 부여
67	인천 서구	간촌로31번길	연희동	721도	연희동	713도	260.1472	6	길	별도도면 참조	20	26	간촌로외3	도로의 기점이 접한 대로, 로의 기초번호로 도로명 부여
68	인천 서구	간촌로39번길	연희동	721도	연희동	713도	260.6397	8	길	별도도면 참조	20	26	간촌로외3	도로의 기점이 접한 대로, 로의 기초번호로 도로명 부여
69	인천 서구	간촌로7번길	연희동	723도	연희동	713도	151.5784	8	길	별도도면 참조	20	16	간촌로외3	도로의 기점이 접한 대로, 로의 기초번호로 도로명 부여
70	인천 서구	강남로19번길	석남동	596도	석남동	595도	231.94	7	길	별도도면 참조	20	24	강남로외2	도로의 기점이 접한 대로, 로의 기초번호로 도로명 부여
71	인천 서구	강남로33번길	석남동	596도	석남동	595도	232.6939	6	길	별도도면 참조	20	24	강남로외2	도로의 기점이 접한 대로, 로의 기초번호로 도로명 부여
72	인천 서구	강남로7번길	석남동	608 도	석남동	607-1도	108.4568	7	길	별도도면 참조	20	12	강남로외2	도로의 기점이 접한 대로, 로의 기초번호로 도로명 부여
73	인천 서구	거북로102번길	석남동	618도	석남동	575-45도	171.4716	4	길	별도도면 참조	20	18	거북로외9	도로의 기점이 접한 대로, 로의 기초번호로 도로명 부여
74	인천 서구	거북로109번길	석남동	618도	석남동	609도	359.7007	10	길	별도도면 참조	20	36	거북로외9	도로의 기점이 접한 대로, 로의 기초번호로 도로명 부여
75	인천 서구	거북로118번길	석남동	618도	석남동	572-25도	172.1672	4	길	별도도면 참조	20	18	거북로외9	도로의 기점이 접한 대로, 로의 기초번호로 도로명 부여

도로구간/도로명 조서

일련 번호	관할 행정 구역	도로명	기 점		종 점		제 원		위계	중심선	기초간격	기초번호	유사도로명	도로명 부여사유
			동	지번	동	지번	길이(m)	폭(m)						
76	인천 서구	거북로119번길	석남동	618도	석남동	609도	359.023	8	길	별도도면 참조	20	36	거북로의9	도로의 기점이 접한 대로, 로의 기초번호로 도로명 부여
77	인천 서구	거북로24번길	석남동	223-461도	석남동	223-645유	256.258	8	길	별도도면 참조	20	26	거북로의9	도로의 기점이 접한 대로, 로의 기초번호로 도로명 부여
78	인천 서구	거북로46번길	석남동	223-461도	석남동	223-645유	253.2437	6	길	별도도면 참조	20	26	거북로의9	도로의 기점이 접한 대로, 로의 기초번호로 도로명 부여
79	인천 서구	거북로77번길	석남동	618도	석남동	535-31도	144.545	4	길	별도도면 참조	20	14	거북로의9	도로의 기점이 접한 대로, 로의 기초번호로 도로명 부여
80	인천 서구	거북로81번길	석남동	618도	석남동	535-31도	145.463	4	길	별도도면 참조	20	14	거북로의9	도로의 기점이 접한 대로, 로의 기초번호로 도로명 부여
81	인천 서구	거북로83번길	석남동	618도	석남동	617도	178.3143	5	길	별도도면 참조	20	18	거북로의9	도로의 기점이 접한 대로, 로의 기초번호로 도로명 부여
82	인천 서구	거북로84번길	석남동	618도	석남동	583-32도	170.3399	4	길	별도도면 참조	20	16	거북로의9	도로의 기점이 접한 대로, 로의 기초번호로 도로명 부여
83	인천 서구	건지로109번길	석남동	223-179도	석남동	산139-14임	559.9307	10	길	별도도면 참조	20	56	건지로의19	도로의 기점이 접한 대로, 로의 기초번호로 도로명 부여
84	인천 서구	건지로121번길	석남동	223-179도	석남동	265-2잡	532.9978	20	길	별도도면 참조	20	52	건지로의19	도로의 기점이 접한 대로, 로의 기초번호로 도로명 부여
85	인천 서구	건지로153번길	석남동	223-155도	석남동	223-154도	569.5053	27	길	별도도면 참조	20	56	건지로의19	도로의 기점이 접한 대로, 로의 기초번호로 도로명 부여
86	인천 서구	건지로218번길	가좌동	223-7도	석남동	223-645유	210.9424	3	길	별도도면 참조	20	20	건지로의19	도로의 기점이 접한 대로, 로의 기초번호로 도로명 부여
87	인천 서구	건지로249번길	가좌동	103도	석남동	618도	447.1005	10	길	별도도면 참조	20	44	건지로의19	도로의 기점이 접한 대로, 로의 기초번호로 도로명 부여
88	인천 서구	건지로249번안길	석남동	624도	석남동	590-17도	133.0838	4	길	별도도면 참조	20	14	건지로의19	도로의 기점이 접한 대로, 로의 기초번호로 도로명 부여
89	인천 서구	건지로250번길	가좌동	103도	가좌동	589-1도	1233.305	10	길	별도도면 참조	20	122	건지로의19	도로의 기점이 접한 대로, 로의 기초번호로 도로명 부여
90	인천 서구	건지로284번길	가좌동	103도	가좌동	563-2도	1251.781	10	길	별도도면 참조	20	124	건지로의19	도로의 기점이 접한 대로, 로의 기초번호로 도로명 부여
91	인천 서구	건지로311번길	석남동	637도	석남동	635도	448.1861	6	길	별도도면 참조	20	44	건지로의19	도로의 기점이 접한 대로, 로의 기초번호로 도로명 부여
92	인천 서구	건지로318번길	석남동	637도	가좌동	208도	610.0922	10	길	별도도면 참조	20	60	건지로의19	도로의 기점이 접한 대로, 로의 기초번호로 도로명 부여
93	인천 서구	건지로318번안길	가좌동	190도	가좌동	185도	299.4481	8	길	별도도면 참조	20	30	건지로의19	도로의 기점이 접한 대로, 로의 기초번호로 도로명 부여
94	인천 서구	건지로328번길	가좌동	169도	가좌동	188구	145.2021	4	길	별도도면 참조	20	14	건지로의19	도로의 기점이 접한 대로, 로의 기초번호로 도로명 부여
95	인천 서구	건지로334번길	가좌동	169도	가좌동	208도	564.8437	10	길	별도도면 참조	20	56	건지로의19	도로의 기점이 접한 대로, 로의 기초번호로 도로명 부여
96	인천 서구	건지로348번길	가좌동	169도	가좌동	185도	509.076	15	길	별도도면 참조	20	50	건지로의19	도로의 기점이 접한 대로, 로의 기초번호로 도로명 부여
97	인천 서구	건지로366번길	가좌동	93-1도	가좌동	185도	165.1207	7	길	별도도면 참조	20	16	건지로의19	도로의 기점이 접한 대로, 로의 기초번호로 도로명 부여
98	인천 서구	건지로367번길	가좌동	88-5도	가좌동	492-1구	221.073	4	길	별도도면 참조	20	22	건지로의19	도로의 기점이 접한 대로, 로의 기초번호로 도로명 부여
99	인천 서구	건지로399번길	가좌동	27-1도	가좌동	82-5도	322.0522	11	길	별도도면 참조	20	32	건지로의19	도로의 기점이 접한 대로, 로의 기초번호로 도로명 부여
100	인천 서구	건지로86번길	석남동	651도	가좌동	173-246도	508.3546	10	길	별도도면 참조	20	50	건지로의19	도로의 기점이 접한 대로, 로의 기초번호로 도로명 부여

도로구간/도로명 조서

일련 번호	관할 행정 구역	도로명	기 점		종 점		제 원		위계	중심선	기초간격	기초번호	유사도로명	도로명 부여사유
			동	지번	동	지번	길이(m)	폭(m)						
101	인천 서구	건지로95번길	석남동	223-179도	석남동	650-122구	697.1438	20	길	별도도면 참조	20	70	건지로외19	도로의 기점이 접한 대로, 로의 기초번호로 도로명 부여
102	인천 서구	건지로97번길	석남동	223-179도	석남동	223-300도	753.416	10	길	별도도면 참조	20	74	건지로외19	도로의 기점이 접한 대로, 로의 기초번호로 도로명 부여
103	인천 서구	검단로188번길	오류동	450-6전	오류동	414-2답	732.534	3	길	별도도면 참조	20	72	검단로외5	도로의 기점이 접한 로, 길의 서수식, 기초번호로 도로명 부여
104	인천 서구	검단로250번길	오류동	871-2구	오류동	산28-1임	336.829	3	길	별도도면 참조	20	34	검단로외5	도로의 기점이 접한 로, 길의 서수식, 기초번호로 도로명 부여
105	인천 서구	검단로379번길	왕길동	626-30도	왕길동	626-21도	375.063	4	길	별도도면 참조	20	38	검단로외5	도로의 기점이 접한 로, 길의 서수식, 기초번호로 도로명 부여
106	인천 서구	검단로435번길	왕길동	272-39도	왕길동	272-25도	116.307	6	길	별도도면 참조	20	12	검단로외5	도로의 기점이 접한 로, 길의 서수식, 기초번호로 도로명 부여
107	인천 서구	검단로445번길	왕길동	623도	왕길동	650도	265.657	24	길	별도도면 참조	20	26	검단로외5	도로의 기점이 접한 로, 길의 서수식, 기초번호로 도로명 부여
108	인천 서구	검단로459번길	왕길동	234-2도	왕길동	650도	177.037	16	길	별도도면 참조	20	18	검단로외5	도로의 기점이 접한 로, 길의 서수식, 기초번호로 도로명 부여
109	인천 서구	검암로10번길	검암동	579 도	검암동	577 도	569.7052	11	길	별도도면 참조	20	58	검암로외8	도로의 기점이 접한 대로, 로의 기초번호로 도로명 부여
110	인천 서구	검암로19번길	검암동	566 도	검암동	579 도	314.4851	8	길	별도도면 참조	20	32	검암로외8	도로의 기점이 접한 대로, 로의 기초번호로 도로명 부여
111	인천 서구	검암로20번길	검암동	566 도	검암동	577 도	553.6258	8	길	별도도면 참조	20	56	검암로외8	도로의 기점이 접한 대로, 로의 기초번호로 도로명 부여
112	인천 서구	검암로29번길	검암동	563 도	검암동	545 도	186.3542	8	길	별도도면 참조	20	20	검암로외8	도로의 기점이 접한 대로, 로의 기초번호로 도로명 부여
113	인천 서구	검암로2번길	검암동	592 도	검암동	556 도	1482.268	6	길	별도도면 참조	20	150	검암로외8	도로의 기점이 접한 대로, 로의 기초번호로 도로명 부여
114	인천 서구	검암로30번길	검암동	563 도	검암동	487-23도	417.5334	8	길	별도도면 참조	20	42	검암로외8	도로의 기점이 접한 대로, 로의 기초번호로 도로명 부여
115	인천 서구	검암로39번길	검암동	550 도	검암동	541 도	295.9498	6	길	별도도면 참조	20	30	검암로외8	도로의 기점이 접한 대로, 로의 기초번호로 도로명 부여
116	인천 서구	검암로40번길	검암동	550 도	검암동	556 도	280.7541	9	길	별도도면 참조	20	28	검암로외8	도로의 기점이 접한 대로, 로의 기초번호로 도로명 부여
117	인천 서구	검암로9번길	검암동	579 도	검암동	579 도	232.1719	10	길	별도도면 참조	20	24	검암로외8	도로의 기점이 접한 대로, 로의 기초번호로 도로명 부여
118	인천 서구	경명대로263번길	경서동	374-15계	경서동	372-6잡	468.858	6	길	별도도면 참조	20	46	경명대로외12	도로의 기점이 접한 로, 길의 서수식, 기초번호로 도로명 부여
119	인천 서구	경명대로263번안길	경서동	372-8계	경서동	372-3잡	352.937	5	길	별도도면 참조	20	36	경명대로외12	도로의 기점이 접한 로, 길의 서수식, 기초번호로 도로명 부여
120	인천 서구	경명대로375번길	경서동	330-1도	경서동	276-3임	409.421	5	길	별도도면 참조	20	40	경명대로외12	도로의 기점이 접한 로, 길의 서수식, 기초번호로 도로명 부여
121	인천 서구	경명대로659번길	연희동	207-20도	공촌동	319도	280.2242	6	길	별도도면 참조	20	26	경명대로외12	도로의 기점이 접한 대로, 로의 기초번호로 도로명 부여
122	인천 서구	경명대로671번길	공촌동	325도	공촌동	319도	96.64228	8	길	별도도면 참조	20	8	경명대로외12	도로의 기점이 접한 대로, 로의 기초번호로 도로명 부여
123	인천 서구	경명대로680번길	공촌동	325도	공촌동	327도	188.6607	8	길	별도도면 참조	20	18	경명대로외12	도로의 기점이 접한 대로, 로의 기초번호로 도로명 부여
124	인천 서구	경명대로683번길	공촌동	325도	공촌동	319도	110.7634	8	길	별도도면 참조	20	10	경명대로외12	도로의 기점이 접한 대로, 로의 기초번호로 도로명 부여
125	인천 서구	경명대로693번길	공촌동	325도	공촌동	319도	87.58121	8	길	별도도면 참조	20	8	경명대로외12	도로의 기점이 접한 대로, 로의 기초번호로 도로명 부여

도로구간/도로명 조서

일련 번호	관할 행정 구역	도로명	기 점		종 점		제 원		위계	중심선	기초간격	기초번호	유사도로명	도로명 부여사유
			동	지번	동	지번	길이(m)	폭(m)						
126	인천 서구	경명대로694번길	공촌동	325도	공촌동	327도	158.5613	8	길	별도도면 참조	20	14	경명대로외12	도로의 기점이 접한 대로, 로의 기초번호로 도로명 부여
127	인천 서구	경명대로706번길	공촌동	325도	공촌동	327도	368.4235	8	길	별도도면 참조	20	36	경명대로외12	도로의 기점이 접한 대로, 로의 기초번호로 도로명 부여
128	인천 서구	경명대로707번길	공촌동	258-11 도	공촌동	319도	320.6246	7	길	별도도면 참조	20	32	경명대로외12	도로의 기점이 접한 대로, 로의 기초번호로 도로명 부여
129	인천 서구	경명대로722번길	공촌동	293-37 천	공촌동	산157-1입	968.2484	4	길	별도도면 참조	20	96	경명대로외12	도로의 기점이 접한 대로, 로의 기초번호로 도로명 부여
130	인천 서구	경명대로814번길	공촌동	산82-2도	공촌동	산162입	326.034	3	길	별도도면 참조	20	32	경명대로외12	도로의 기점이 접한 대로, 로의 기초번호로 도로명 부여
131	인천 서구	경서로13번길	경서동	산170-7도	경서동	177-3채	1328.525	8	길	별도도면 참조	20	132	경서로외11	도로의 기점이 접한 로, 길의 서수식, 기초번호로 도로명 부여
132	인천 서구	경서로14번길	경서동	산170-2도	경서동	209-2전	737.695	8	길	별도도면 참조	20	74	경서로외11	도로의 기점이 접한 로, 길의 서수식, 기초번호로 도로명 부여
133	인천 서구	경서로18번길	경서동	산170-7도	경서동	236-1전	248.94	8	길	별도도면 참조	20	26	경서로외11	도로의 기점이 접한 로, 길의 서수식, 기초번호로 도로명 부여
134	인천 서구	경서로31번길	경서동	258-3도	경서동	309대	588.063	8	길	별도도면 참조	20	58	경서로외11	도로의 기점이 접한 로, 길의 서수식, 기초번호로 도로명 부여
135	인천 서구	경서로32번길	경서동	258-3도	경서동	223-5답	218.561	8	길	별도도면 참조	20	22	경서로외11	도로의 기점이 접한 로, 길의 서수식, 기초번호로 도로명 부여
136	인천 서구	경서로35번길	경서동	259-3전	경서동	290-2전	244.243	8	길	별도도면 참조	20	24	경서로외11	도로의 기점이 접한 로, 길의 서수식, 기초번호로 도로명 부여
137	인천 서구	경서로45번길	경서동	204-2전	경서동	산161-2입	158.023	8	길	별도도면 참조	20	16	경서로외11	도로의 기점이 접한 로, 길의 서수식, 기초번호로 도로명 부여
138	인천 서구	경서로46번길	경서동	204-2전	경서동	213-4전	221.952	8	길	별도도면 참조	20	22	경서로외11	도로의 기점이 접한 로, 길의 서수식, 기초번호로 도로명 부여
139	인천 서구	경서로55번길	경서동	산126입	경서동	301-3전	158.405	8	길	별도도면 참조	20	16	경서로외11	도로의 기점이 접한 로, 길의 서수식, 기초번호로 도로명 부여
140	인천 서구	경서로56번길	경서동	산126입	경서동	산118-13입	226.34	8	길	별도도면 참조	20	22	경서로외11	도로의 기점이 접한 로, 길의 서수식, 기초번호로 도로명 부여
141	인천 서구	경서로69번길	경서동	산131-4입	경서동	308대	138.984	8	길	별도도면 참조	20	14	경서로외11	도로의 기점이 접한 로, 길의 서수식, 기초번호로 도로명 부여
142	인천 서구	경서로70번길	경서동	산131-4입	경서동	산118-13입	206.419	8	길	별도도면 참조	20	20	경서로외11	도로의 기점이 접한 로, 길의 서수식, 기초번호로 도로명 부여
143	인천 서구	고래울로20번길	가좌동	408-3도	가좌동	408-6도	223.4922	7	길	별도도면 참조	20	22	고래울로외5	도로의 기점이 접한 대로, 로의 기초번호로 도로명 부여
144	인천 서구	고래울로24번길	가좌동	408-3도	가좌동	408-6도	215.3905	7	길	별도도면 참조	20	22	고래울로외5	도로의 기점이 접한 대로, 로의 기초번호로 도로명 부여
145	인천 서구	고래울로28번길	가좌동	408-3도	가좌동	288도	332.5206	10	길	별도도면 참조	20	34	고래울로외5	도로의 기점이 접한 대로, 로의 기초번호로 도로명 부여
146	인천 서구	고래울로37번길	가좌동	408-3도	가좌동	408-4도	182.4666	6	길	별도도면 참조	20	18	고래울로외5	도로의 기점이 접한 대로, 로의 기초번호로 도로명 부여
147	인천 서구	고래울로38번길	가좌동	408-3도	가좌동	408-5도	86.35396	6	길	별도도면 참조	20	10	고래울로외5	도로의 기점이 접한 대로, 로의 기초번호로 도로명 부여
148	인천 서구	고래울로43번길	가좌동	408-3도	가좌동	408-4도	234.3522	6	길	별도도면 참조	20	24	고래울로외5	도로의 기점이 접한 대로, 로의 기초번호로 도로명 부여
149	인천 서구	길무로165번길	오류동	434-289도	오류동	434-8채	249.879	6	길	별도도면 참조	20	26	길무로외1	도로의 기점이 접한 로, 길의 서수식, 기초번호로 도로명 부여
150	인천 서구	길무로177번길	오류동	434-376창	오류동	434-8채	376.529	6	길	별도도면 참조	20	38	길무로외1	도로의 기점이 접한 로, 길의 서수식, 기초번호로 도로명 부여

도로구간/도로명 조서

일련 번호	관할 행정 구역	도로명	기 점		종 점		제 원		위계	중심선	기초간격	기초번호	유사도로명	도로명 부여사유
			동	지번	동	지번	길이(m)	폭(m)						
151	인천 서구	길주로135번길	석남동	634도	석남동	632도	388.5573	6	길	별도도면 참조	20	38	길주로의9	도로의 기점이 접한 대로, 로의 기초번호로 도로명 부여
152	인천 서구	길주로136번길	석남동	634도	석남동	635도	355.7984	6	길	별도도면 참조	20	34	길주로의9	도로의 기점이 접한 대로, 로의 기초번호로 도로명 부여
153	인천 서구	길주로140번길	석남동	634도	석남동	635도	179.4437	4	길	별도도면 참조	20	18	길주로의9	도로의 기점이 접한 대로, 로의 기초번호로 도로명 부여
154	인천 서구	길주로142번길	석남동	634도	석남동	636도	742.9302	6	길	별도도면 참조	20	74	길주로의9	도로의 기점이 접한 대로, 로의 기초번호로 도로명 부여
155	인천 서구	길주로44번길	석남동	222-28잡	석남동	224-13 잡	493.9041	11	길	별도도면 참조	20	48	길주로의9	도로의 기점이 접한 대로, 로의 기초번호로 도로명 부여
156	인천 서구	길주로45번길	석남동	222-28잡	석남동	431-26 도	268.6916	7	길	별도도면 참조	20	26	길주로의9	도로의 기점이 접한 대로, 로의 기초번호로 도로명 부여
157	인천 서구	길주로63번길	석남동	609도	석남동	609도	388.9964	6	길	별도도면 참조	20	38	길주로의9	도로의 기점이 접한 대로, 로의 기초번호로 도로명 부여
158	인천 서구	길주로75번길	석남동	609도	석남동	609도	389.3427	10	길	별도도면 참조	20	38	길주로의9	도로의 기점이 접한 대로, 로의 기초번호로 도로명 부여
159	인천 서구	길주로76번길	석남동	609도	석남동	618도	356.7573	11	길	별도도면 참조	20	34	길주로의9	도로의 기점이 접한 대로, 로의 기초번호로 도로명 부여
160	인천 서구	길주로88번길	석남동	609도	석남동	618도	357.3105	6	길	별도도면 참조	20	34	길주로의9	도로의 기점이 접한 대로, 로의 기초번호로 도로명 부여
161	인천 서구	꽃피1길	검암동	577 도	검암동	산12-1일	1061.816	3	길	별도도면 참조	20	60	꽃피길	지명(자연부락)명 사용
162	인천 서구	꽃피길	검암동	210-3 도	검암동	산30-3일	1771.117	3	길	별도도면 참조	20	224	꽃피1길	지명(자연부락)명 사용
163	인천 서구	난지로28번길	경서동	711첼	경서동	413-5도	565.863	4	길	별도도면 참조	20	56	난지로	도로의 기점이 접한 로, 길의 서수식, 기초번호로 도로명 부여
164	인천 서구	단봉로128번길	오류동	626-6 도	오류동	650-1대	361.364	10	길	별도도면 참조	20	36	단봉로의13	도로의 기점이 접한 로, 길의 서수식, 기초번호로 도로명 부여
165	인천 서구	단봉로139번길	오류동	865-9 도	오류동	875구	267.937	10	길	별도도면 참조	20	26	단봉로의13	도로의 기점이 접한 로, 길의 서수식, 기초번호로 도로명 부여
166	인천 서구	단봉로153번길	오류동	629-1 도	오류동	825전	349.752	10	길	별도도면 참조	20	34	단봉로의13	도로의 기점이 접한 로, 길의 서수식, 기초번호로 도로명 부여
167	인천 서구	단봉로153번안길	오류동	614전	오류동	790답	476.696	10	길	별도도면 참조	20	48	단봉로의13	도로의 기점이 접한 로, 길의 서수식, 기초번호로 도로명 부여
168	인천 서구	단봉로203번길	오류동	484-10 전	오류동	468묘	180.708	10	길	별도도면 참조	20	18	단봉로의13	도로의 기점이 접한 로, 길의 서수식, 기초번호로 도로명 부여
169	인천 서구	단봉로216번길	오류동	481-2 전	오류동	967구	660.224	10	길	별도도면 참조	20	66	단봉로의13	도로의 기점이 접한 로, 길의 서수식, 기초번호로 도로명 부여
170	인천 서구	단봉로216번안길	오류동	875구	오류동	산127-5일	207.47	10	길	별도도면 참조	20	22	단봉로의13	도로의 기점이 접한 로, 길의 서수식, 기초번호로 도로명 부여
171	인천 서구	단봉로231번길	오류동	267-1일	오류동	340답	168.471	10	길	별도도면 참조	20	18	단봉로의13	도로의 기점이 접한 로, 길의 서수식, 기초번호로 도로명 부여
172	인천 서구	단봉로231번안길	오류동	347-1대	오류동	338답	434.917	10	길	별도도면 참조	20	44	단봉로의13	도로의 기점이 접한 로, 길의 서수식, 기초번호로 도로명 부여
173	인천 서구	단봉로36번길	오류동	865-4 도	오류동	산4-6일	331.654	10	길	별도도면 참조	20	32	단봉로의13	도로의 기점이 접한 로, 길의 서수식, 기초번호로 도로명 부여
174	인천 서구	단봉로62번길	왕길동	373-4전	오류동	865-8 도	483.795	10	길	별도도면 참조	20	46	단봉로의13	도로의 기점이 접한 로, 길의 서수식, 기초번호로 도로명 부여
175	인천 서구	단봉로62번안길	오류동	755-7전	오류동	25-1대	324.297	10	길	별도도면 참조	20	34	단봉로의13	도로의 기점이 접한 로, 길의 서수식, 기초번호로 도로명 부여

도로구간/도로명 조서

일련 번호	관할 행정 구역	도로명	기 점		종 점		제 원		위계	중심선	기초간격	기초번호	유사도로명	도로명 부여사유
			동	지번	동	지번	길이(m)	폭(m)						
176	인천 서구	단봉로85번길	왕길동	626-38 도	왕길동	631도	560.662	10	길	별도도면 참조	20	54	단봉로외13	도로의 기점이 접한 로, 길의 서수식, 기초번호로 도로명 부여
177	인천 서구	단봉로85번안길	왕길동	421-5도	왕길동	626-10도	1169.714	10	길	별도도면 참조	20	118	단봉로외13	도로의 기점이 접한 로, 길의 서수식, 기초번호로 도로명 부여
178	인천 서구	대촌로25번길	오류동	606-2전	오류동	603-5 전	225.82	10	길	별도도면 참조	20	22	대촌로	도로의 기점이 접한 로, 길의 서수식, 기초번호로 도로명 부여
179	인천 서구	대평로56번길	연희동	758도	연희동	749도	399.5538	10	길	별도도면 참조	20	40	대평로외2	도로의 기점이 접한 대로, 로의 기초번호로 도로명 부여
180	인천 서구	대평로7번길	연희동	694도	심곡동	264도	164.6599	8	길	별도도면 참조	20	16	대평로외2	도로의 기점이 접한 대로, 로의 기초번호로 도로명 부여
181	인천 서구	대평로8번길	연희동	694도	연희동	692도	212.9174	8	길	별도도면 참조	20	22	대평로외2	도로의 기점이 접한 대로, 로의 기초번호로 도로명 부여
182	인천 서구	도요지로189번길	경서동	748 도	검암동	366-2도	1559.575	7	길	별도도면 참조	20	156	도요지로외8	도로의 기점이 접한 대로, 로의 기초번호로 도로명 부여
183	인천 서구	도요지로190번길	경서동	748 도	경서동	748 도	314.0352	6	길	별도도면 참조	20	32	도요지로외8	도로의 기점이 접한 대로, 로의 기초번호로 도로명 부여
184	인천 서구	도요지로197번길	경서동	686 도	검암동	719 도	272.2411	8	길	별도도면 참조	20	28	도요지로외8	도로의 기점이 접한 대로, 로의 기초번호로 도로명 부여
185	인천 서구	도요지로201번길	경서동	686 도	경서동	719 도	246.5003	8	길	별도도면 참조	20	24	도요지로외8	도로의 기점이 접한 대로, 로의 기초번호로 도로명 부여
186	인천 서구	도요지로202번길	경서동	686 도	경서동	748 도	308.8964	10	길	별도도면 참조	20	32	도요지로외8	도로의 기점이 접한 대로, 로의 기초번호로 도로명 부여
187	인천 서구	도요지로224번길	공촌동	740 도	공촌동	744 도	165.2994	8	길	별도도면 참조	20	16	도요지로외8	도로의 기점이 접한 대로, 로의 기초번호로 도로명 부여
188	인천 서구	도요지로227번길	공촌동	740 도	검암동	724 도	311.8004	9	길	별도도면 참조	20	30	도요지로외8	도로의 기점이 접한 대로, 로의 기초번호로 도로명 부여
189	인천 서구	도요지로236번길	공촌동	740 도	연희동	745 도	362.9007	8	길	별도도면 참조	20	36	도요지로외8	도로의 기점이 접한 대로, 로의 기초번호로 도로명 부여
190	인천 서구	도요지로42번길	경서동	197-4대	경서동	248-37답	542.234	8	길	별도도면 참조	20	54	도요지로외8	도로의 기점이 접한 로, 길의 서수식, 기초번호로 도로명 부여
191	인천 서구	두루물로48번길	오류동	434-8제	오류동	434-10염	373.344	6	길	별도도면 참조	20	38	두루물로외3	도로의 기점이 접한 로, 길의 서수식, 기초번호로 도로명 부여
192	인천 서구	두루물로78번길	오류동	434-8제	오류동	434-8제	464.729	6	길	별도도면 참조	20	48	두루물로외3	도로의 기점이 접한 로, 길의 서수식, 기초번호로 도로명 부여
193	인천 서구	두루물로8번길	오류동	434-8제	오류동	434-8제	538.265	6	길	별도도면 참조	20	54	두루물로외3	도로의 기점이 접한 로, 길의 서수식, 기초번호로 도로명 부여
194	인천 서구	두루물로96번길	오류동	434-8제	오류동	434-8제	266.64	6	길	별도도면 참조	20	28	두루물로외3	도로의 기점이 접한 로, 길의 서수식, 기초번호로 도로명 부여
195	인천 서구	드림로177번길	백석동	212-8도	왕길동	12-7도	329.201	5	길	별도도면 참조	20	32	드림로외1	도로의 기점이 접한 로, 길의 서수식, 기초번호로 도로명 부여
196	인천 서구	드림로209번길	백석동	195-4도	백석동	86-5도	752.329	5	길	별도도면 참조	20	72	드림로외1	도로의 기점이 접한 로, 길의 서수식, 기초번호로 도로명 부여
197	인천 서구	면개포로10번길	석남동	619도	석남동	620도	207.0954	6	길	별도도면 참조	20	22	면개포로외2	도로의 기점이 접한 대로, 로의 기초번호로 도로명 부여
198	인천 서구	면개포로14번길	석남동	619도	석남동	620도	206.2687	4	길	별도도면 참조	20	22	면개포로외2	도로의 기점이 접한 대로, 로의 기초번호로 도로명 부여
199	인천 서구	면개포로28번길	석남동	619도	석남동	620도	205.369	6	길	별도도면 참조	20	22	면개포로외2	도로의 기점이 접한 대로, 로의 기초번호로 도로명 부여
200	인천 서구	명가골로20번길	석남동	598도	석남동	599도	207.4127	7	길	별도도면 참조	20	22	명가골로외3	도로의 기점이 접한 대로, 로의 기초번호로 도로명 부여

도로구간/도로명 조서

일련 번호	관할 행정 구역	도로명	기 점		종 점		제 원		위계	중심선	기초간격	기초번호	유사도로명	도로명 부여사유
			동	지번	동	지번	길이(m)	폭(m)						
201	인천 서구	명가골로28번길	석남동	598도	석남동	599도	104.9182	4	길	별도도면 참조	20	12	명가골로외3	도로의 기점이 접한 대로, 로의 기초번호로 도로명 부여
202	인천 서구	명가골로34번길	석남동	598도	석남동	599도	204.7462	8	길	별도도면 참조	20	22	명가골로외3	도로의 기점이 접한 대로, 로의 기초번호로 도로명 부여
203	인천 서구	명가골로8번길	석남동	610도	석남동	611도	106.6903	8	길	별도도면 참조	20	12	명가골로외3	도로의 기점이 접한 대로, 로의 기초번호로 도로명 부여
204	인천 서구	백범로605번길	가좌동	470도	가좌동	527도	412.3863	7	길	별도도면 참조	20	40	백범로외11	도로의 기점이 접한 대로, 로의 기초번호로 도로명 부여
205	인천 서구	백범로606번길	가좌동	470도	가좌동	515도	415.9881	6	길	별도도면 참조	20	40	백범로외11	도로의 기점이 접한 대로, 로의 기초번호로 도로명 부여
206	인천 서구	백범로622번길	가좌동	470도	가좌동	515도	392.215	10	길	별도도면 참조	20	38	백범로외11	도로의 기점이 접한 대로, 로의 기초번호로 도로명 부여
207	인천 서구	백범로630번길	가좌동	470도	가좌동	471도	487.9551	21	길	별도도면 참조	20	48	백범로외11	도로의 기점이 접한 대로, 로의 기초번호로 도로명 부여
208	인천 서구	백범로677번길	가좌동	470도	가좌동	551도	196.1225	9	길	별도도면 참조	20	18	백범로외11	도로의 기점이 접한 대로, 로의 기초번호로 도로명 부여
209	인천 서구	백범로678번길	가좌동	470도	가좌동	288도	416.4173	11	길	별도도면 참조	20	40	백범로외11	도로의 기점이 접한 대로, 로의 기초번호로 도로명 부여
210	인천 서구	백범로698번길	가좌동	292도	가좌동	288도	417.8053	10	길	별도도면 참조	20	42	백범로외11	도로의 기점이 접한 대로, 로의 기초번호로 도로명 부여
211	인천 서구	백범로701번길	가좌동	292도	가좌동	551도	194.8929	11	길	별도도면 참조	20	18	백범로외11	도로의 기점이 접한 대로, 로의 기초번호로 도로명 부여
212	인천 서구	백범로718번길	가좌동	292도	가좌동	288도	415.5512	10	길	별도도면 참조	20	40	백범로외11	도로의 기점이 접한 대로, 로의 기초번호로 도로명 부여
213	인천 서구	백범로810번길	가좌동	589-1도	가좌동	589-1도	373.2057	10	길	별도도면 참조	20	36	백범로외11	도로의 기점이 접한 대로, 로의 기초번호로 도로명 부여
214	인천 서구	백범로910번길	가좌동	178-210도	가좌동	178-21장	689.8565	14	길	별도도면 참조	20	68	백범로외11	도로의 기점이 접한 대로, 로의 기초번호로 도로명 부여
215	인천 서구	백범로934번길	가좌동	178-210도	가좌동	178-210도	460.2509	19	길	별도도면 참조	20	44	백범로외11	도로의 기점이 접한 대로, 로의 기초번호로 도로명 부여
216	인천 서구	백석산로54번길	오류동	산218도	오류동	171-7구	468.237	3	길	별도도면 참조	20	48	백석산로외2	도로의 기점이 접한 로, 길의 서수식, 기초번호로 도로명 부여
217	인천 서구	백석산로54번안길	오류동	875구	오류동	565-2대	303.123	3	길	별도도면 참조	20	32	백석산로외2	도로의 기점이 접한 로, 길의 서수식, 기초번호로 도로명 부여
218	인천 서구	백석산로57번길	오류동	산107입	오류동	548-3 대	228.84	3	길	별도도면 참조	20	24	백석산로외2	도로의 기점이 접한 로, 길의 서수식, 기초번호로 도로명 부여
219	인천 서구	보도진로18번길	가좌동	173-246도	가좌동	173-256 대	244.7851	7	길	별도도면 참조	20	24	보도진로외5	도로의 기점이 접한 대로, 로의 기초번호로 도로명 부여
220	인천 서구	보도진로30번길	가좌동	173-246도	가좌동	173-281도	277.4902	10	길	별도도면 참조	20	28	보도진로외5	도로의 기점이 접한 대로, 로의 기초번호로 도로명 부여
221	인천 서구	보도진로41번길	가좌동	173-246도	가좌동	603구	296.0464	5	길	별도도면 참조	20	30	보도진로외5	도로의 기점이 접한 대로, 로의 기초번호로 도로명 부여
222	인천 서구	보도진로42번길	가좌동	173-246도	가좌동	178-202유	259.9805	7	길	별도도면 참조	20	26	보도진로외5	도로의 기점이 접한 대로, 로의 기초번호로 도로명 부여
223	인천 서구	보도진로53번길	가좌동	173-246도	가좌동	173-148잡	203.6907	7	길	별도도면 참조	20	20	보도진로외5	도로의 기점이 접한 대로, 로의 기초번호로 도로명 부여
224	인천 서구	보도진로54번길	가좌동	173-246도	가좌동	178-202유	191.6519	7	길	별도도면 참조	20	20	보도진로외5	도로의 기점이 접한 대로, 로의 기초번호로 도로명 부여
225	인천 서구	봉수대로1394번길	왕길동	산133-1도	왕길동	산121입	448.375	3	길	별도도면 참조	20	42	봉수대로외17	도로의 기점이 접한 로, 길의 서수식, 기초번호로 도로명 부여

도로구간/도로명 조서

일련 번호	관할 행정 구역	도로명	기 점		종 점		제 원		위계	중심선	기초간격	기초번호	유사도로명	도로명 부여사유
			동	지번	동	지번	길이(m)	폭(m)						
226	인천 서구	봉수대로1440번길	왕길동	657도	왕길동	652도	491.337	16	길	별도도면 참조	20	48	봉수대로외17	도로의 기점이 접한 로, 길의 서수식, 기초번호로 도로명 부여
227	인천 서구	봉수대로1440번안길	왕길동	656도	왕길동	656도	298.847	8	길	별도도면 참조	20	30	봉수대로외17	도로의 기점이 접한 로, 길의 서수식, 기초번호로 도로명 부여
228	인천 서구	봉수대로1531번길	금곡동	237-11도	금곡동	224전	314.844	3	길	별도도면 참조	20	30	봉수대로외17	도로의 기점이 접한 로, 길의 서수식, 기초번호로 도로명 부여
229	인천 서구	봉수대로1532번길	금곡동	237-11도	금곡동	산200-1입	555.597	5	길	별도도면 참조	20	56	봉수대로외17	도로의 기점이 접한 로, 길의 서수식, 기초번호로 도로명 부여
230	인천 서구	봉수대로1532번안길	금곡동	693도	금곡동	산138-1입	804.113	4	길	별도도면 참조	20	82	봉수대로외17	도로의 기점이 접한 로, 길의 서수식, 기초번호로 도로명 부여
231	인천 서구	봉수대로1545번길	금곡동	684-22구	금곡동	286-8 대	365.423	4	길	별도도면 참조	20	36	봉수대로외17	도로의 기점이 접한 로, 길의 서수식, 기초번호로 도로명 부여
232	인천 서구	봉수대로1563번길	금곡동	242-2 도	금곡동	331-2도	564.779	3	길	별도도면 참조	20	56	봉수대로외17	도로의 기점이 접한 로, 길의 서수식, 기초번호로 도로명 부여
233	인천 서구	봉수대로1568번길	금곡동	280-2도	금곡동	273-5입	766.022	4	길	별도도면 참조	20	76	봉수대로외17	도로의 기점이 접한 로, 길의 서수식, 기초번호로 도로명 부여
234	인천 서구	봉수대로1581번길	금곡동	산103-2도	금곡동	383-4도	403.982	15	길	별도도면 참조	20	40	봉수대로외17	도로의 기점이 접한 로, 길의 서수식, 기초번호로 도로명 부여
235	인천 서구	봉수대로161번길	가좌동	178-210도	가좌동	178-210도	497.2933	16	길	별도도면 참조	20	48	봉수대로외17	도로의 기점이 접한 대로, 로의 기초번호로 도로명 부여
236	인천 서구	봉수대로162번길	가좌동	178-210도	가좌동	149도	298.2975	16	길	별도도면 참조	20	30	봉수대로외17	도로의 기점이 접한 대로, 로의 기초번호로 도로명 부여
237	인천 서구	봉수대로170번길	가좌동	178-210도	가좌동	178-223도	220.7531	6	길	별도도면 참조	20	22	봉수대로외17	도로의 기점이 접한 대로, 로의 기초번호로 도로명 부여
238	인천 서구	봉수대로182번길	가좌동	178-210도	가좌동	178-371 도	347.1205	10	길	별도도면 참조	20	34	봉수대로외17	도로의 기점이 접한 대로, 로의 기초번호로 도로명 부여
239	인천 서구	봉수대로183번길	가좌동	178-210도	가좌동	178-132잡	253.8669	8	길	별도도면 참조	20	24	봉수대로외17	도로의 기점이 접한 대로, 로의 기초번호로 도로명 부여
240	인천 서구	봉수대로277번길	석남동	223-114 도	석남동	223-154도	281.1792	10	길	별도도면 참조	20	28	봉수대로외17	도로의 기점이 접한 대로, 로의 기초번호로 도로명 부여
241	인천 서구	봉수대로300번길	석남동	223-114 도	석남동	223-535도	444.7883	10	길	별도도면 참조	20	44	봉수대로외17	도로의 기점이 접한 대로, 로의 기초번호로 도로명 부여
242	인천 서구	봉수대로501번길	신현동	207-5 도	원창동	407-1도	1050.765	22	길	별도도면 참조	20	104	봉수대로외17	도로의 기점이 접한 대로, 로의 기초번호로 도로명 부여
243	인천 서구	봉오대로253번길	가정동	295-1전	가정동	5-126도	648.5552	7	길	별도도면 참조	20	64	봉오대로외4	도로의 기점이 접한 대로, 로의 기초번호로 도로명 부여
244	인천 서구	봉오대로253번안길	가정동	284-114도	가정동	산168-3구	356.65	3	길	별도도면 참조	20	36	봉오대로외4	도로의 기점이 접한 대로, 로의 기초번호로 도로명 부여
245	인천 서구	봉오대로267번길	가정동	산87-1입	가정동	산18입	667.4139	8	길	별도도면 참조	20	66	봉오대로외4	도로의 기점이 접한 대로, 로의 기초번호로 도로명 부여
246	인천 서구	봉오대로283번길	가정동	산21-19입	가정동	산84-26입	130.1269	12	길	별도도면 참조	20	12	봉오대로외4	도로의 기점이 접한 대로, 로의 기초번호로 도로명 부여
247	인천 서구	봉오대로318번길	가정동	산21-34도	가정동	341-14대	341.1926	12	길	별도도면 참조	20	34	봉오대로외4	도로의 기점이 접한 대로, 로의 기초번호로 도로명 부여
248	인천 서구	봉화로101번길	오류동	109-2도	오류동	867구	264.279	3	길	별도도면 참조	20	26	봉화로외6	도로의 기점이 접한 로, 길의 서수식, 기초번호로 도로명 부여
249	인천 서구	봉화로108번길	오류동	105-1입	오류동	47-1전	788.31	3	길	별도도면 참조	20	80	봉화로외6	도로의 기점이 접한 로, 길의 서수식, 기초번호로 도로명 부여
250	인천 서구	봉화로15번길	왕길동	536-9도	오류동	613전	246.823	8	길	별도도면 참조	20	24	봉화로외6	도로의 기점이 접한 로, 길의 서수식, 기초번호로 도로명 부여

도로구간/도로명 조서

일련 번호	관할 행정 구역	도로명	기 점		종 점		제 원		위계	중심선	기초간격	기초번호	유사도로명	도로명 부여사유
			동	지번	동	지번	길이(m)	폭(m)						
251	인천 서구	봉화로223번길	금곡동	383-4도	금곡동	684-30구	544.285	3	길	별도도면 참조	20	54	봉화로외6	도로의 기점이 접한 로, 길의 서수식, 기초번호로 도로명 부여
252	인천 서구	봉화로223번안길	금곡동	404-4전	금곡동	430-29 답	464.455	3	길	별도도면 참조	20	48	봉화로외6	도로의 기점이 접한 로, 길의 서수식, 기초번호로 도로명 부여
253	인천 서구	봉화로69번길	오류동	716-3도	오류동	672-6입	276.778	6	길	별도도면 참조	20	28	봉화로외6	도로의 기점이 접한 로, 길의 서수식, 기초번호로 도로명 부여
254	인천 서구	봉화로85번길	오류동	675-4전	오류동	632-11전	595.226	3	길	별도도면 참조	20	60	봉화로외6	도로의 기점이 접한 로, 길의 서수식, 기초번호로 도로명 부여
255	인천 서구	북향로120번길	원창동	395-4도	원창동	211-2도	1171.887	28	길	별도도면 참조	20	116	북향로외4	도로의 기점이 접한 대로, 로의 기초번호로 도로명 부여
256	인천 서구	북향로177번길	원창동	395-3도	원창동	395도	1501.172	36	길	별도도면 참조	20	150	북향로외4	도로의 기점이 접한 대로, 로의 기초번호로 도로명 부여
257	인천 서구	북향로178번길	원창동	395-3도	원창동	211-2도	753.8146	36	길	별도도면 참조	20	74	북향로외4	도로의 기점이 접한 대로, 로의 기초번호로 도로명 부여
258	인천 서구	북향로245번길	원창동	244-6도	원창동	395도	860.3026	30	길	별도도면 참조	20	86	북향로외4	도로의 기점이 접한 대로, 로의 기초번호로 도로명 부여
259	인천 서구	북향로309번길	원창동	437 잡	원창동	395도	1468.091	32	길	별도도면 참조	20	146	북향로외4	도로의 기점이 접한 대로, 로의 기초번호로 도로명 부여
260	인천 서구	사림로10번길	경서동	701도	경서동	381-74도	450.9912	7	길	별도도면 참조	20	46	사림로외8	도로의 기점이 접한 대로, 로의 기초번호로 도로명 부여
261	인천 서구	사림로21번길	경서동	701도	경서동	700도	262.6793	8	길	별도도면 참조	20	26	사림로외8	도로의 기점이 접한 대로, 로의 기초번호로 도로명 부여
262	인천 서구	사림로31번길	경서동	701도	경서동	700도	268.9243	10	길	별도도면 참조	20	28	사림로외8	도로의 기점이 접한 대로, 로의 기초번호로 도로명 부여
263	인천 서구	사림로32번길	경서동	701도	경서동	381-74도	345.694	8	길	별도도면 참조	20	34	사림로외8	도로의 기점이 접한 대로, 로의 기초번호로 도로명 부여
264	인천 서구	사림로43번길	경서동	701도	경서동	699도	358.3029	15	길	별도도면 참조	20	36	사림로외8	도로의 기점이 접한 대로, 로의 기초번호로 도로명 부여
265	인천 서구	사림로44번길	경서동	701도	경서동	704도	276.1399	10	길	별도도면 참조	20	28	사림로외8	도로의 기점이 접한 대로, 로의 기초번호로 도로명 부여
266	인천 서구	사림로53번길	경서동	701도	경서동	698도	269.8797	10	길	별도도면 참조	20	28	사림로외8	도로의 기점이 접한 대로, 로의 기초번호로 도로명 부여
267	인천 서구	사림로65번길	경서동	701도	경서동	699도	434.2377	10	길	별도도면 참조	20	44	사림로외8	도로의 기점이 접한 대로, 로의 기초번호로 도로명 부여
268	인천 서구	사림로9번길	경서동	701도	경서동	699도	593.3198	10	길	별도도면 참조	20	60	사림로외8	도로의 기점이 접한 대로, 로의 기초번호로 도로명 부여
269	인천 서구	사월로28번길	왕길동	615구	왕길동	94-2도	135.395	3	길	별도도면 참조	20	14	사월로외3	도로의 기점이 접한 로, 길의 서수식, 기초번호로 도로명 부여
270	인천 서구	사월로37번길	왕길동	48-4대	왕길동	65전	286.871	3	길	별도도면 참조	20	30	사월로외3	도로의 기점이 접한 로, 길의 서수식, 기초번호로 도로명 부여
271	인천 서구	사월로37번안길	왕길동	48-11도	왕길동	64-25잡	502.218	3	길	별도도면 참조	20	52	사월로외3	도로의 기점이 접한 로, 길의 서수식, 기초번호로 도로명 부여
272	인천 서구	사월로76번길	왕길동	0-539 입	왕길동	99-5대	311.849	3	길	별도도면 참조	20	32	사월로외3	도로의 기점이 접한 로, 길의 서수식, 기초번호로 도로명 부여
273	인천 서구	새오개로111번길	신현동	109-1도	신현동	212-72도	192.6386	8	길	별도도면 참조	20	20	새오개로외13	도로의 기점이 접한 대로, 로의 기초번호로 도로명 부여
274	인천 서구	새오개로16번길	석남동	183-1도	석남동	183-1도	128.9925	9	길	별도도면 참조	20	14	새오개로외13	도로의 기점이 접한 대로, 로의 기초번호로 도로명 부여
275	인천 서구	새오개로22번길	석남동	183-1도	석남동	169-25도	229.3348	9	길	별도도면 참조	20	24	새오개로외13	도로의 기점이 접한 대로, 로의 기초번호로 도로명 부여

도로구간/도로명 조서

일련 번호	관할 행정 구역	도로명	기 점		종 점		제 원		위계	중심선	기초간격	기초번호	유사도로명	도로명 부여사유
			동	지번	동	지번	길이(m)	폭(m)						
276	인천 서구	새오개로35번길	석남동	산113-7도	석남동	199-156도	134.0549	6	길	별도도면 참조	20	14	새오개로외13	도로의 기점이 접한 대로, 로의 기초번호로 도로명 부여
277	인천 서구	새오개로48번길	신현동	151-7도	신현동	147-13도	223.6283	6	길	별도도면 참조	20	22	새오개로외13	도로의 기점이 접한 대로, 로의 기초번호로 도로명 부여
278	인천 서구	새오개로54번길	신현동	153-20도	신현동	147-5도	223.775	7	길	별도도면 참조	20	24	새오개로외13	도로의 기점이 접한 대로, 로의 기초번호로 도로명 부여
279	인천 서구	새오개로54번안길	신현동	153-20도	신현동	129-8도	240.5266	8	길	별도도면 참조	20	26	새오개로외13	도로의 기점이 접한 대로, 로의 기초번호로 도로명 부여
280	인천 서구	새오개로68번길	신현동	173-8도	신현동	138-6도	220.355	9	길	별도도면 참조	20	22	새오개로외13	도로의 기점이 접한 대로, 로의 기초번호로 도로명 부여
281	인천 서구	새오개로77번길	신현동	173-8도	신현동	184-10도	134.6759	8	길	별도도면 참조	20	14	새오개로외13	도로의 기점이 접한 대로, 로의 기초번호로 도로명 부여
282	인천 서구	새오개로78번길	신현동	173-8도	신현동	131-23도	221.8659	7	길	별도도면 참조	20	22	새오개로외13	도로의 기점이 접한 대로, 로의 기초번호로 도로명 부여
283	인천 서구	새오개로85번길	신현동	121-2도	신현동	244도	141.2581	4	길	별도도면 참조	20	14	새오개로외13	도로의 기점이 접한 대로, 로의 기초번호로 도로명 부여
284	인천 서구	새오개로93번길	신현동	산38-12도	신현동	188-6도	133.073	8	길	별도도면 참조	20	14	새오개로외13	도로의 기점이 접한 대로, 로의 기초번호로 도로명 부여
285	인천 서구	새오개로95번길	신현동	산38-17도	신현동	189-11전	130.9594	5	길	별도도면 참조	20	14	새오개로외13	도로의 기점이 접한 대로, 로의 기초번호로 도로명 부여
286	인천 서구	새오개로99번길	신현동	산38-14도	신현동	250구	117.5684	8	길	별도도면 참조	20	12	새오개로외13	도로의 기점이 접한 대로, 로의 기초번호로 도로명 부여
287	인천 서구	서곶로120번길	가정동	161-1도	가정동	284-239대	289.7729	7	길	별도도면 참조	20	28	서곶로외15	도로의 기점이 접한 대로, 로의 기초번호로 도로명 부여
288	인천 서구	서곶로132번길	가정동	산13-19 도	가정동	산17-31 도	281.9673	7	길	별도도면 참조	20	28	서곶로외15	도로의 기점이 접한 대로, 로의 기초번호로 도로명 부여
289	인천 서구	서곶로138번길	가정동	산15-1도	가정동	5-126도	140.7075	10	길	별도도면 참조	20	14	서곶로외15	도로의 기점이 접한 대로, 로의 기초번호로 도로명 부여
290	인천 서구	서곶로192번길	가정동	산5-1도	가정동	산6-1입	346.0951	4	길	별도도면 참조	20	34	서곶로외15	도로의 기점이 접한 대로, 로의 기초번호로 도로명 부여
291	인천 서구	서곶로255번길	심곡동	산66-2도	심곡동	277도	291.1472	10	길	별도도면 참조	20	28	서곶로외15	도로의 기점이 접한 대로, 로의 기초번호로 도로명 부여
292	인천 서구	서곶로262번길	심곡동	175-2도	심곡동	316도	379.4621	10	길	별도도면 참조	20	#N/A	서곶로외15	도로의 기점이 접한 대로, 로의 기초번호로 도로명 부여
293	인천 서구	서곶로301번길	심곡동	산6-6도	심곡동	267도	311.1678	10	길	별도도면 참조	20	30	서곶로외15	도로의 기점이 접한 대로, 로의 기초번호로 도로명 부여
294	인천 서구	서곶로314번길	심곡동	75-61도	심곡동	309도	289.7601	6	길	별도도면 참조	20	28	서곶로외15	도로의 기점이 접한 대로, 로의 기초번호로 도로명 부여
295	인천 서구	서곶로315번길	심곡동	75-61도	심곡동	352도	376.2024	20	길	별도도면 참조	20	36	서곶로외15	도로의 기점이 접한 대로, 로의 기초번호로 도로명 부여
296	인천 서구	서곶로332번길	연희동	산75-1도	심곡동	309도	141.6311	8	길	별도도면 참조	20	14	서곶로외15	도로의 기점이 접한 대로, 로의 기초번호로 도로명 부여
297	인천 서구	서곶로369번길	연희동	90-5도	연희동	691도	297.5697	10	길	별도도면 참조	20	28	서곶로외15	도로의 기점이 접한 대로, 로의 기초번호로 도로명 부여
298	인천 서구	서곶로370번길	연희동	90-5도	연희동	713도	338.4729	8	길	별도도면 참조	20	34	서곶로외15	도로의 기점이 접한 대로, 로의 기초번호로 도로명 부여
299	인천 서구	서곶로450번길	공촌동	산30-10입	공촌동	산18-3입	788.861	3	길	별도도면 참조	20	78	서곶로외15	도로의 기점이 접한 로, 길의 서수식, 기초번호로 도로명 부여
300	인천 서구	서곶로742번길	백석동	산26-4도	당하동	1005도	477.392	25	길	별도도면 참조	20	46	서곶로외15	도로의 기점이 접한 로, 길의 서수식, 기초번호로 도로명 부여

도로구간/도로명 조서

일련 번호	관할 행정 구역	도로명	기 점		종 점		제 원		위계	중심선	기초간격	기초번호	유사도로명	도로명 부여사유
			동	지번	동	지번	길이(m)	폭(m)						
301	인천 서구	서곶로742번안길	백석동	226도	백석동	23-6도	476.82	10	길	별도도면 참조	20	48	서곶로의15	도로의 기점이 접한 로, 길의 서수식, 기초번호로 도로명 부여
302	인천 서구	서곶로98번길	가정동	산78-2도	가정동	5-59도	411.8021	7	길	별도도면 참조	20	40	서곶로의15	도로의 기점이 접한 대로, 로의 기초번호로 도로명 부여
303	인천 서구	서달로105번길	석남동	638-1도	석남동	630도	184.7242	8	길	별도도면 참조	20	18	서달로의17	도로의 기점이 접한 대로, 로의 기초번호로 도로명 부여
304	인천 서구	서달로116번길	석남동	638-1도	석남동	111-65도	406.0708	10	길	별도도면 참조	20	40	서달로의17	도로의 기점이 접한 대로, 로의 기초번호로 도로명 부여
305	인천 서구	서달로11번길	석남동	638-1도	석남동	636도	123.5099	6	길	별도도면 참조	20	12	서달로의17	도로의 기점이 접한 대로, 로의 기초번호로 도로명 부여
306	인천 서구	서달로123번길	석남동	638-1도	석남동	630도	180.2686	15	길	별도도면 참조	20	18	서달로의17	도로의 기점이 접한 대로, 로의 기초번호로 도로명 부여
307	인천 서구	서달로123번안길	석남동	632도	석남동	633도	316.1614	7	길	별도도면 참조	20	32	서달로의17	도로의 기점이 접한 대로, 로의 기초번호로 도로명 부여
308	인천 서구	서달로130번길	석남동	638-1도	석남동	111-1전	405.3263	10	길	별도도면 참조	20	40	서달로의17	도로의 기점이 접한 대로, 로의 기초번호로 도로명 부여
309	인천 서구	서달로137번길	석남동	638-1도	석남동	630도	179.3217	8	길	별도도면 참조	20	18	서달로의17	도로의 기점이 접한 대로, 로의 기초번호로 도로명 부여
310	인천 서구	서달로149번길	석남동	638-1도	석남동	602도	180.4526	8	길	별도도면 참조	20	18	서달로의17	도로의 기점이 접한 대로, 로의 기초번호로 도로명 부여
311	인천 서구	서달로163번길	석남동	638-1도	석남동	603도	181.5625	20	길	별도도면 참조	20	18	서달로의17	도로의 기점이 접한 대로, 로의 기초번호로 도로명 부여
312	인천 서구	서달로179번길	가정동	593-4도	가정동	591-1 도	178.9593	11	길	별도도면 참조	20	18	서달로의17	도로의 기점이 접한 대로, 로의 기초번호로 도로명 부여
313	인천 서구	서달로193번길	가정동	593-4도	가정동	591-1 도	168.6309	11	길	별도도면 참조	20	16	서달로의17	도로의 기점이 접한 대로, 로의 기초번호로 도로명 부여
314	인천 서구	서달로207번길	가정동	593-4도	가정동	591-1 도	180.8127	12	길	별도도면 참조	20	18	서달로의17	도로의 기점이 접한 대로, 로의 기초번호로 도로명 부여
315	인천 서구	서달로20번길	석남동	638-1도	석남동	산17-1일	686.4054	4	길	별도도면 참조	20	68	서달로의17	도로의 기점이 접한 대로, 로의 기초번호로 도로명 부여
316	인천 서구	서달로221번길	가정동	593-4도	가정동	591-1 도	229.4797	10	길	별도도면 참조	20	24	서달로의17	도로의 기점이 접한 대로, 로의 기초번호로 도로명 부여
317	인천 서구	서달로23번길	석남동	638-1도	석남동	630도	182.1497	7	길	별도도면 참조	20	18	서달로의17	도로의 기점이 접한 대로, 로의 기초번호로 도로명 부여
318	인천 서구	서달로37번길	석남동	638-1도	석남동	630도	182.1145	8	길	별도도면 참조	20	18	서달로의17	도로의 기점이 접한 대로, 로의 기초번호로 도로명 부여
319	인천 서구	서달로49번길	석남동	638-1도	석남동	630도	181.5377	8	길	별도도면 참조	20	18	서달로의17	도로의 기점이 접한 대로, 로의 기초번호로 도로명 부여
320	인천 서구	서달로67번길	석남동	638-1도	석남동	630도	182.858	8	길	별도도면 참조	20	18	서달로의17	도로의 기점이 접한 대로, 로의 기초번호로 도로명 부여
321	인천 서구	석곶로22번길	가정동	577 도	가정동	576 도	205.4153	6	길	별도도면 참조	20	22	석곶로의1	도로의 기점이 접한 대로, 로의 기초번호로 도로명 부여
322	인천 서구	석곶로8번길	가정동	577 도	가정동	576 도	205.0767	6	길	별도도면 참조	20	22	석곶로의1	도로의 기점이 접한 대로, 로의 기초번호로 도로명 부여
323	인천 서구	석남로109번길	석남동	622도	석남동	618도	255.4592	10	길	별도도면 참조	20	26	석남로의4	도로의 기점이 접한 대로, 로의 기초번호로 도로명 부여

도로구간/도로명 조서

일련 번호	관할 행정 구역	도로명	기 점		종 점		제 원		위계	중심선	기초간격	기초번호	유사도로명	도로명 부여사유
			동	지번	동	지번	길이(m)	폭(m)						
324	인천 서구	석남로110번길	석남동	622도	가좌동	103도	173.3815	10	길	별도도면 참조	20	18	석남로외4	도로의 기점이 접한 대로, 로의 기초번호로 도로명 부여
325	인천 서구	석남로115번길	석남동	622도	석남동	572-25도	84.858	4	길	별도도면 참조	20	8	석남로외4	도로의 기점이 접한 대로, 로의 기초번호로 도로명 부여
326	인천 서구	석남로118번길	석남동	622도	가좌동	103도	168.854	4	길	별도도면 참조	20	16	석남로외4	도로의 기점이 접한 대로, 로의 기초번호로 도로명 부여
327	인천 서구	석남로62번길	석남동	622도	석남동	590-17도	92.29003	4	길	별도도면 참조	20	10	석남로외4	도로의 기점이 접한 대로, 로의 기초번호로 도로명 부여
328	인천 서구	세어로	원창동	산141입	원창동	산146-11입	1156.139	3	길	별도도면 참조	20	116		자연부락명 사용
329	인천 서구	세자봉로100번길	금곡동	88전	금곡동	70-9 입	348.347	4	길	별도도면 참조	20	36	세자봉로외1	도로의 기점이 접한 로, 길의 서수식, 기초번호로 도로명 부여
330	인천 서구	세자봉로76번길	금곡동	97-1도	금곡동	62대	193.763	4	길	별도도면 참조	20	20	세자봉로외1	도로의 기점이 접한 로, 길의 서수식, 기초번호로 도로명 부여
331	인천 서구	승학로197번길	심곡동	277도	심곡동	111-4도	296.9594	6	길	별도도면 참조	20	30	승학로외27	도로의 기점이 접한 대로, 로의 기초번호로 도로명 부여
332	인천 서구	승학로216번길	심곡동	359도	심곡동	275도	297.5168	8	길	별도도면 참조	20	30	승학로외27	도로의 기점이 접한 대로, 로의 기초번호로 도로명 부여
333	인천 서구	승학로235번길	심곡동	356도	연회동	507도	268.6288	8	길	별도도면 참조	20	28	승학로외27	도로의 기점이 접한 대로, 로의 기초번호로 도로명 부여
334	인천 서구	승학로236번길	심곡동	356도	심곡동	272도	297.2102	8	길	별도도면 참조	20	30	승학로외27	도로의 기점이 접한 대로, 로의 기초번호로 도로명 부여
335	인천 서구	승학로271번길	심곡동	263도	심곡동	347도	293.963	9	길	별도도면 참조	20	30	승학로외27	도로의 기점이 접한 대로, 로의 기초번호로 도로명 부여
336	인천 서구	승학로272번길	심곡동	263도	심곡동	264도	216.0036	7	길	별도도면 참조	20	22	승학로외27	도로의 기점이 접한 대로, 로의 기초번호로 도로명 부여
337	인천 서구	승학로287번길	연회동	757도	연회동	759도	341.0102	8	길	별도도면 참조	20	34	승학로외27	도로의 기점이 접한 대로, 로의 기초번호로 도로명 부여
338	인천 서구	승학로288번길	연회동	757도	연회동	692도	150.5514	8	길	별도도면 참조	20	16	승학로외27	도로의 기점이 접한 대로, 로의 기초번호로 도로명 부여
339	인천 서구	승학로299번길	연회동	757도	연회동	756도	121.2428	8	길	별도도면 참조	20	12	승학로외27	도로의 기점이 접한 대로, 로의 기초번호로 도로명 부여
340	인천 서구	승학로333번길	연회동	754도	연회동	187-6도	439.3878	10	길	별도도면 참조	20	44	승학로외27	도로의 기점이 접한 대로, 로의 기초번호로 도로명 부여
341	인천 서구	승학로372번길	경서동	686 도	공촌동	745 도	408.3861	6	길	별도도면 참조	20	40	승학로외27	도로의 기점이 접한 대로, 로의 기초번호로 도로명 부여
342	인천 서구	승학로373번길	경서동	686 도	경서동	93-20 답	263.4015	9	길	별도도면 참조	20	26	승학로외27	도로의 기점이 접한 대로, 로의 기초번호로 도로명 부여
343	인천 서구	승학로382번길	경서동	686 도	공촌동	740 도	170.4661	9	길	별도도면 참조	20	18	승학로외27	도로의 기점이 접한 대로, 로의 기초번호로 도로명 부여
344	인천 서구	승학로402번길	경서동	686 도	공촌동	726 도	344.5059	8	길	별도도면 참조	20	34	승학로외27	도로의 기점이 접한 대로, 로의 기초번호로 도로명 부여
345	인천 서구	승학로421번길	검암동	686 도	경서동	748 도	128.2378	8	길	별도도면 참조	20	12	승학로외27	도로의 기점이 접한 대로, 로의 기초번호로 도로명 부여
346	인천 서구	승학로422번길	검암동	686 도	검암동	252-7구	367.9926	11	길	별도도면 참조	20	36	승학로외27	도로의 기점이 접한 대로, 로의 기초번호로 도로명 부여
347	인천 서구	승학로434번길	검암동	686 도	검암동	715 도	319.0723	8	길	별도도면 참조	20	32	승학로외27	도로의 기점이 접한 대로, 로의 기초번호로 도로명 부여
348	인천 서구	승학로450번길	검암동	686 도	검암동	709 도	338.9413	12	길	별도도면 참조	20	34	승학로외27	도로의 기점이 접한 대로, 로의 기초번호로 도로명 부여

도로구간/도로명 조서

일련 번호	관할 행정 구역	도로명	기 점		종 점		제 원		위계	중심선	기초간격	기초번호	유사도로명	도로명 부여사유
			동	지번	동	지번	길이(m)	폭(m)						
349	인천 서구	승학로471번길	검암동	686 도	검암동	746 도	158.0389	12	길	별도도면 참조	20	16	승학로외27	도로의 기점이 접한 대로, 로의 기초번호로 도로명 부여
350	인천 서구	승학로472번길	검암동	686 도	검암동	708 도	339.0091	10	길	별도도면 참조	20	34	승학로외27	도로의 기점이 접한 대로, 로의 기초번호로 도로명 부여
351	인천 서구	승학로483번길	검암동	686 도	검암동	699 도	258.3808	10	길	별도도면 참조	20	26	승학로외27	도로의 기점이 접한 대로, 로의 기초번호로 도로명 부여
352	인천 서구	승학로495번길	검암동	686 도	검암동	688 도	250.1266	12	길	별도도면 참조	20	26	승학로외27	도로의 기점이 접한 대로, 로의 기초번호로 도로명 부여
353	인천 서구	승학로506번길	검암동	685 도	공촌동	740 도	976.8715	10	길	별도도면 참조	20	98	승학로외27	도로의 기점이 접한 대로, 로의 기초번호로 도로명 부여
354	인천 서구	승학로506번안길	검암동	612-3 대	경서동	734 도	986.3391	7	길	별도도면 참조	20	100	승학로외27	도로의 기점이 접한 대로, 로의 기초번호로 도로명 부여
355	인천 서구	승학로512번길	검암동	685 도	검암동	724 도	661.2993	8	길	별도도면 참조	20	66	승학로외27	도로의 기점이 접한 대로, 로의 기초번호로 도로명 부여
356	인천 서구	승학로531번길	검암동	556 도	검암동	487-13 도	257.8406	8	길	별도도면 참조	20	26	승학로외27	도로의 기점이 접한 대로, 로의 기초번호로 도로명 부여
357	인천 서구	승학로572번길	검암동	556 도	검암동	577 도	329.6893	14	길	별도도면 참조	20	34	승학로외27	도로의 기점이 접한 대로, 로의 기초번호로 도로명 부여
358	인천 서구	승학로599번길	검암동	556 도	검암동	362 도	690.6129	6	길	별도도면 참조	20	70	승학로외27	도로의 기점이 접한 대로, 로의 기초번호로 도로명 부여
359	인천 서구	신동길	금곡동	502-4도	금곡동	577-2대	910.021	3	길	별도도면 참조	20	90	신동안길	지명(자연부락)명 사용
360	인천 서구	신동안길	금곡동	604-2도	금곡동	637-2전	379.597	3	길	별도도면 참조	20	38	신동길	지명(자연부락)명 사용
361	인천 서구	신석로111번길	석남동	609도	석남동	597도	392.7606	9	길	별도도면 참조	20	40	신석로외6	도로의 기점이 접한 대로, 로의 기초번호로 도로명 부여
362	인천 서구	신석로112번길	석남동	609도	석남동	609도	388.2865	10	길	별도도면 참조	20	40	신석로외6	도로의 기점이 접한 대로, 로의 기초번호로 도로명 부여
363	인천 서구	신석로121번길	석남동	609도	석남동	597도	391.5586	8	길	별도도면 참조	20	40	신석로외6	도로의 기점이 접한 대로, 로의 기초번호로 도로명 부여
364	인천 서구	신석로122번길	석남동	609도	석남동	609도	388.8809	8	길	별도도면 참조	20	40	신석로외6	도로의 기점이 접한 대로, 로의 기초번호로 도로명 부여
365	인천 서구	신석로51번길	석남동	217-1도	석남동	169-6도	262.0315	8	길	별도도면 참조	20	26	신석로외6	도로의 기점이 접한 대로, 로의 기초번호로 도로명 부여
366	인천 서구	신석로51번안길	석남동	175-30도	석남동	168-140도	199.4859	4	길	별도도면 참조	20	20	신석로외6	도로의 기점이 접한 대로, 로의 기초번호로 도로명 부여
367	인천 서구	신석로77번길	석남동	609도	석남동	597도	393.9899	10	길	별도도면 참조	20	40	신석로외6	도로의 기점이 접한 대로, 로의 기초번호로 도로명 부여
368	인천 서구	신진말로33번길	가좌동	208도	가좌동	185도	305.1985	8	길	별도도면 참조	20	30	신진말로	도로의 기점이 접한 대로, 로의 기초번호로 도로명 부여
369	인천 서구	신현로23번길	신현동	301도	신현동	300도	231.4834	6	길	별도도면 참조	20	24	신현로외2	도로의 기점이 접한 대로, 로의 기초번호로 도로명 부여
370	인천 서구	신현로37번길	신현동	301도	신현동	300도	231.934	6	길	별도도면 참조	20	24	신현로외2	도로의 기점이 접한 대로, 로의 기초번호로 도로명 부여
371	인천 서구	신현로7번길	신현동	301도	신현동	300도	107.4695	7	길	별도도면 참조	20	12	신현로외2	도로의 기점이 접한 대로, 로의 기초번호로 도로명 부여
372	인천 서구	심곡로100번길	심곡동	316도	심곡동	319도	329.9148	11	길	별도도면 참조	20	32	심곡로외14	도로의 기점이 접한 대로, 로의 기초번호로 도로명 부여
373	인천 서구	심곡로113번길	심곡동	316도	심곡동	317도	387.9141	8	길	별도도면 참조	20	38	심곡로외14	도로의 기점이 접한 대로, 로의 기초번호로 도로명 부여

도로구간/도로명 조서

일련 번호	관할 행정 구역	도로명	기 점		종 점		제 원		위계	중심선	기초간격	기초번호	유사도로명	도로명 부여사유
			동	지번	동	지번	길이(m)	폭(m)						
374	인천 서구	심곡로114번길	심곡동	316도	심곡동	318도	242.2244	7	길	별도도면 참조	20	24	심곡로의14	도로의 기점이 접한 대로, 로의 기초번호로 도로명 부여
375	인천 서구	심곡로124번길	심곡동	316도	심곡동	314도	248.0055	7	길	별도도면 참조	20	24	심곡로의14	도로의 기점이 접한 대로, 로의 기초번호로 도로명 부여
376	인천 서구	심곡로132번길	심곡동	316도	심곡동	314도	227.4561	10	길	별도도면 참조	20	22	심곡로의14	도로의 기점이 접한 대로, 로의 기초번호로 도로명 부여
377	인천 서구	심곡로148번길	심곡동	산20-2입	심곡동	314도	165.8606	8	길	별도도면 참조	20	16	심곡로의14	도로의 기점이 접한 대로, 로의 기초번호로 도로명 부여
378	인천 서구	심곡로188번길	공촌동	산142-3입	공촌동	275 답	302.6037	9	길	별도도면 참조	20	30	심곡로의14	도로의 기점이 접한 대로, 로의 기초번호로 도로명 부여
379	인천 서구	심곡로194번길	공촌동	718도	공촌동	327도	452.4978	10	길	별도도면 참조	20	46	심곡로의14	도로의 기점이 접한 대로, 로의 기초번호로 도로명 부여
380	인천 서구	심곡로208번길	공촌동	326도	공촌동	327도	300.9874	8	길	별도도면 참조	20	30	심곡로의14	도로의 기점이 접한 대로, 로의 기초번호로 도로명 부여
381	인천 서구	심곡로24번길	심곡동	357도	심곡동	358도	220.5739	8	길	별도도면 참조	20	22	심곡로의14	도로의 기점이 접한 대로, 로의 기초번호로 도로명 부여
382	인천 서구	심곡로49번길	심곡동	273도	심곡동	269도	190.4681	8	길	별도도면 참조	20	20	심곡로의14	도로의 기점이 접한 대로, 로의 기초번호로 도로명 부여
383	인천 서구	심곡로55번길	심곡동	273도	심곡동	272도	141.7681	8	길	별도도면 참조	20	14	심곡로의14	도로의 기점이 접한 대로, 로의 기초번호로 도로명 부여
384	인천 서구	심곡로56번길	심곡동	273도	심곡동	275도	194.7407	8	길	별도도면 참조	20	20	심곡로의14	도로의 기점이 접한 대로, 로의 기초번호로 도로명 부여
385	인천 서구	심곡로8번길	심곡동	357도	심곡동	358도	115.9263	8	길	별도도면 참조	20	12	심곡로의14	도로의 기점이 접한 대로, 로의 기초번호로 도로명 부여
386	인천 서구	심곡로91번길	심곡동	316도	심곡동	317도	217.9759	8	길	별도도면 참조	20	22	심곡로의14	도로의 기점이 접한 대로, 로의 기초번호로 도로명 부여
387	인천 서구	아라로105번길	시천동	109-2입	시천동	90-2대	407.915	3	길	별도도면 참조	20	42	아라로의1	도로의 기점이 접한 로, 길의 서수식, 기초번호로 도로명 부여
388	인천 서구	아라로51번길	시천동	142-7 전	백석동	226도	820.465	3	길	별도도면 참조	20	82	아라로의1	도로의 기점이 접한 로, 길의 서수식, 기초번호로 도로명 부여
389	인천 서구	여우제로100번길	가좌동	408-3도	가좌동	408-1도	146.8055	3	길	별도도면 참조	20	16	여우제로의6	도로의 기점이 접한 대로, 로의 기초번호로 도로명 부여
390	인천 서구	여우제로63번길	가좌동	408-2도	가좌동	408-6도	254.9897	8	길	별도도면 참조	20	26	여우제로의6	도로의 기점이 접한 대로, 로의 기초번호로 도로명 부여
391	인천 서구	여우제로69번길	가좌동	408-2도	가좌동	408-6도	265.1355	6	길	별도도면 참조	20	28	여우제로의6	도로의 기점이 접한 대로, 로의 기초번호로 도로명 부여
392	인천 서구	여우제로70번길	가좌동	408-2도	가좌동	426답	869.8183	12	길	별도도면 참조	20	88	여우제로의6	도로의 기점이 접한 대로, 로의 기초번호로 도로명 부여
393	인천 서구	여우제로74번길	가좌동	408-2도	가좌동	408-1도	284.5484	6	길	별도도면 참조	20	28	여우제로의6	도로의 기점이 접한 대로, 로의 기초번호로 도로명 부여
394	인천 서구	여우제로74번안길	가좌동	408-1도	가좌동	408-1도	219.1116	6	길	별도도면 참조	20	22	여우제로의6	도로의 기점이 접한 대로, 로의 기초번호로 도로명 부여
395	인천 서구	여우제로99번길	가좌동	408-3도	가좌동	408-3도	202.908	6	길	별도도면 참조	20	20	여우제로의6	도로의 기점이 접한 대로, 로의 기초번호로 도로명 부여
396	인천 서구	연희로13번길	연희동	692도	연희동	692도	162.6481	8	길	별도도면 참조	20	16	연희로의8	도로의 기점이 접한 대로, 로의 기초번호로 도로명 부여
397	인천 서구	연희로14번길	연희동	692도	연희동	691도	132.1896	8	길	별도도면 참조	20	14	연희로의8	도로의 기점이 접한 대로, 로의 기초번호로 도로명 부여
398	인천 서구	연희로28번길	연희동	753도	연희동	749도	243.0513	6	길	별도도면 참조	20	24	연희로의8	도로의 기점이 접한 대로, 로의 기초번호로 도로명 부여

도로구간/도로명 조서

일련 번호	관할 행정 구역	도로명	기 점		종 점		제 원		위계	중심선	기초간격	기초번호	유사도로명	도로명 부여사유
			동	지번	동	지번	길이(m)	폭(m)						
399	인천 서구	연희로33번길	연희동	753도	연희동	753도	172.4378	8	길	별도도면 참조	20	18	연희로외8	도로의 기점이 접한 대로, 로의 기초번호로 도로명 부여
400	인천 서구	연희로39번길	연희동	753도	연희동	758도	242.9317	8	길	별도도면 참조	20	24	연희로외8	도로의 기점이 접한 대로, 로의 기초번호로 도로명 부여
401	인천 서구	연희로42번길	연희동	753도	연희동	749도	202.8994	8	길	별도도면 참조	20	20	연희로외8	도로의 기점이 접한 대로, 로의 기초번호로 도로명 부여
402	인천 서구	연희로45번길	연희동	752도	연희동	752도	184.2165	8	길	별도도면 참조	20	20	연희로외8	도로의 기점이 접한 대로, 로의 기초번호로 도로명 부여
403	인천 서구	연희로46번길	연희동	752도	연희동	749도	183.9463	9	길	별도도면 참조	20	20	연희로외8	도로의 기점이 접한 대로, 로의 기초번호로 도로명 부여
404	인천 서구	연희로8번길	연희동	692도	연희동	691도	169.8795	8	길	별도도면 참조	20	18	연희로외8	도로의 기점이 접한 대로, 로의 기초번호로 도로명 부여
405	인천 서구	열우물로197번길	가좌동	515도	가좌동	517도	149.4679	10	길	별도도면 참조	20	14	열우물로외3	도로의 기점이 접한 대로, 로의 기초번호로 도로명 부여
406	인천 서구	열우물로208번길	가좌동	288도	가좌동	408-6도	655.5768	15	길	별도도면 참조	20	64	열우물로외3	도로의 기점이 접한 대로, 로의 기초번호로 도로명 부여
407	인천 서구	열우물로240번길	가좌동	288도	가좌동	408-3도	419.4647	12	길	별도도면 참조	20	42	열우물로외3	도로의 기점이 접한 대로, 로의 기초번호로 도로명 부여
408	인천 서구	열우물로282번길	가좌동	288도	가좌동	408-7도	300.9282	8	길	별도도면 참조	20	30	열우물로외3	도로의 기점이 접한 대로, 로의 기초번호로 도로명 부여
409	인천 서구	염곡로134번길	가좌동	173-123잡	가좌동	137도	209.9573	10	길	별도도면 참조	20	22	염곡로외11	도로의 기점이 접한 대로, 로의 기초번호로 도로명 부여
410	인천 서구	염곡로15번길	가좌동	588도	가좌동	178-310도	352.9189	10	길	별도도면 참조	20	36	염곡로외11	도로의 기점이 접한 대로, 로의 기초번호로 도로명 부여
411	인천 서구	염곡로200번길	석남동	223-10유	석남동	623도	191.3138	4	길	별도도면 참조	20	18	염곡로외11	도로의 기점이 접한 대로, 로의 기초번호로 도로명 부여
412	인천 서구	염곡로220번길	석남동	223-10유	석남동	617도	299.0126	6	길	별도도면 참조	20	30	염곡로외11	도로의 기점이 접한 대로, 로의 기초번호로 도로명 부여
413	인천 서구	염곡로260번길	석남동	219-32도	석남동	614도	298.281	6	길	별도도면 참조	20	30	염곡로외11	도로의 기점이 접한 대로, 로의 기초번호로 도로명 부여
414	인천 서구	염곡로272번길	석남동	219-37도	석남동	614도	297.2105	6	길	별도도면 참조	20	30	염곡로외11	도로의 기점이 접한 대로, 로의 기초번호로 도로명 부여
415	인천 서구	염곡로295번길	석남동	606도	석남동	183-1도	163.3467	7	길	별도도면 참조	20	16	염곡로외11	도로의 기점이 접한 대로, 로의 기초번호로 도로명 부여
416	인천 서구	염곡로311번길	석남동	594도	석남동	199-114도	296.0003	8	길	별도도면 참조	20	30	염곡로외11	도로의 기점이 접한 대로, 로의 기초번호로 도로명 부여
417	인천 서구	염곡로327번길	신현동	144-7도	신현동	74-5도	474.53	8	길	별도도면 참조	20	48	염곡로외11	도로의 기점이 접한 대로, 로의 기초번호로 도로명 부여
418	인천 서구	염곡로383번길	신현동	3-4도	신현동	산38-14도	300.4961	8	길	별도도면 참조	20	30	염곡로외11	도로의 기점이 접한 대로, 로의 기초번호로 도로명 부여
419	인천 서구	염곡로397번길	신현동	295 도	신현동	109-1도	248.4038	9	길	별도도면 참조	20	24	염곡로외11	도로의 기점이 접한 대로, 로의 기초번호로 도로명 부여
420	인천 서구	염곡로714번길	연희동	748도	연희동	752도	253.3642	9	길	별도도면 참조	20	26	염곡로외11	도로의 기점이 접한 대로, 로의 기초번호로 도로명 부여
421	인천 서구	오류로13번길	오류동	445전	오류동	351-8 대	394.446	10	길	별도도면 참조	20	40	오류로외5	도로의 기점이 접한 로, 길의 서수식, 기초번호로 도로명 부여
422	인천 서구	오류로13번안길	오류동	455-8대	오류동	348-3대	306.294	10	길	별도도면 참조	20	32	오류로외5	도로의 기점이 접한 로, 길의 서수식, 기초번호로 도로명 부여
423	인천 서구	오류로14번길	오류동	443전	오류동	825전	296.873	15	길	별도도면 참조	20	30	오류로외5	도로의 기점이 접한 로, 길의 서수식, 기초번호로 도로명 부여

도로구간/도로명 조서

일련 번호	관할 행정 구역	도로명	기 점		종 점		제 원		위계	중심선	기초간격	기초번호	유사도로명	도로명 부여사유
			동	지번	동	지번	길이(m)	폭(m)						
424	인천 서구	오류로14번안길	오류동	산38-1입	오류동	828-1전	354.041	15	길	별도도면 참조	20	36	오류로외5	도로의 기점이 접한 로, 길의 서수식, 기초번호로 도로명 부여
425	인천 서구	오류로23번길	오류동	486-2입	오류동	481-2 전	159.714	10	길	별도도면 참조	20	16	오류로외5	도로의 기점이 접한 로, 길의 서수식, 기초번호로 도로명 부여
426	인천 서구	오류로26번길	오류동	486-2입	오류동	602잡	233.419	10	길	별도도면 참조	20	24	오류로외5	도로의 기점이 접한 로, 길의 서수식, 기초번호로 도로명 부여
427	인천 서구	울우물로14번길	석남동	613도	석남동	612도	205.6035	8	길	별도도면 참조	20	22	울우물로외3	도로의 기점이 접한 대로, 로의 기초번호로 도로명 부여
428	인천 서구	울우물로26번길	석남동	613도	석남동	612도	205.336	8	길	별도도면 참조	20	22	울우물로외3	도로의 기점이 접한 대로, 로의 기초번호로 도로명 부여
429	인천 서구	울우물로34번길	석남동	613도	석남동	612도	205.6609	8	길	별도도면 참조	20	22	울우물로외3	도로의 기점이 접한 대로, 로의 기초번호로 도로명 부여
430	인천 서구	울우물로8번길	석남동	613도	석남동	612도	205.6091	8	길	별도도면 참조	20	22	울우물로외3	도로의 기점이 접한 대로, 로의 기초번호로 도로명 부여
431	인천 서구	용두산로117번길	연희동	산141-7도	연희동	산146입	143.6149	4	길	별도도면 참조	20	16	용두산로외3	도로의 기점이 접한 대로, 로의 기초번호로 도로명 부여
432	인천 서구	용두산로13번길	심곡동	350도	심곡동	353도	143.076	8	길	별도도면 참조	20	14	용두산로외3	도로의 기점이 접한 대로, 로의 기초번호로 도로명 부여
433	인천 서구	용두산로14번길	심곡동	350도	심곡동	347도	146.6331	8	길	별도도면 참조	20	16	용두산로외3	도로의 기점이 접한 대로, 로의 기초번호로 도로명 부여
434	인천 서구	용두산로26번길	심곡동	350도	심곡동	347도	177.6658	8	길	별도도면 참조	20	18	용두산로외3	도로의 기점이 접한 대로, 로의 기초번호로 도로명 부여
435	인천 서구	원당대로117번길	오류동	410-44 도	오류동	산214-1도	985.373	6	길	별도도면 참조	20	96	원당대로외17	도로의 기점이 접한 로, 길의 서수식, 기초번호로 도로명 부여
436	인천 서구	원당대로117번안길	오류동	410-5잡	오류동	410-94구	202.786	3	길	별도도면 참조	20	20	원당대로외17	도로의 기점이 접한 로, 길의 서수식, 기초번호로 도로명 부여
437	인천 서구	원당대로205번길	오류동	410-526 도	오류동	395-93도	687.093	4	길	별도도면 참조	20	68	원당대로외17	도로의 기점이 접한 로, 길의 서수식, 기초번호로 도로명 부여
438	인천 서구	원당대로206번길	오류동	410-526 도	오류동	434-353대	406.997	4	길	별도도면 참조	20	40	원당대로외17	도로의 기점이 접한 로, 길의 서수식, 기초번호로 도로명 부여
439	인천 서구	원당대로246번길	오류동	434-477 도	오류동	434-8재	400.379	5	길	별도도면 참조	20	38	원당대로외17	도로의 기점이 접한 로, 길의 서수식, 기초번호로 도로명 부여
440	인천 서구	원당대로262번길	오류동	434-320 도	오류동	434-8재	503.937	5	길	별도도면 참조	20	48	원당대로외17	도로의 기점이 접한 로, 길의 서수식, 기초번호로 도로명 부여
441	인천 서구	원당대로265번길	오류동	434-314 도	오류동	434-358도	472.03	5	길	별도도면 참조	20	46	원당대로외17	도로의 기점이 접한 로, 길의 서수식, 기초번호로 도로명 부여
442	인천 서구	원당대로269번길	오류동	863-5 도	오류동	861-3답	283.06	4	길	별도도면 참조	20	28	원당대로외17	도로의 기점이 접한 로, 길의 서수식, 기초번호로 도로명 부여
443	인천 서구	원당대로270번길	오류동	850-20 도	오류동	603답	458.682	4	길	별도도면 참조	20	44	원당대로외17	도로의 기점이 접한 로, 길의 서수식, 기초번호로 도로명 부여
444	인천 서구	원당대로301번길	왕길동	601-10도	왕길동	536-25도	736.648	5	길	별도도면 참조	20	72	원당대로외17	도로의 기점이 접한 로, 길의 서수식, 기초번호로 도로명 부여
445	인천 서구	원당대로302번길	왕길동	601-10도	왕길동	581-14잡	271.986	5	길	별도도면 참조	20	26	원당대로외17	도로의 기점이 접한 로, 길의 서수식, 기초번호로 도로명 부여
446	인천 서구	원당대로314번길	왕길동	596-14 도	왕길동	581-4도	166.578	3	길	별도도면 참조	20	16	원당대로외17	도로의 기점이 접한 로, 길의 서수식, 기초번호로 도로명 부여
447	인천 서구	원당대로427번길	왕길동	64-24 도	왕길동	139-5 도	1211.519	4	길	별도도면 참조	20	120	원당대로외17	도로의 기점이 접한 로, 길의 서수식, 기초번호로 도로명 부여
448	인천 서구	원당대로428번길	왕길동	64-24 도	왕길동	64-25잡	530.028	4	길	별도도면 참조	20	52	원당대로외17	도로의 기점이 접한 로, 길의 서수식, 기초번호로 도로명 부여

도로구간/도로명 조서

일련 번호	관할 행정 구역	도로명	기 점		종 점		제 원		위계	중심선	기초간격	기초번호	유사도로명	도로명 부여사유
			동	지번	동	지번	길이(m)	폭(m)						
449	인천 서구	원당대로480번길	왕길동	618-6도	왕길동	64-25잡	729.011	4	길	별도도면 참조	20	72	원당대로외17	도로의 기점이 접한 로, 길의 서수식, 기초번호로 도로명 부여
450	인천 서구	원당대로507번길	왕길동	211-25대	왕길동	산176도	250.561	5	길	별도도면 참조	20	52	원당대로외17	도로의 기점이 접한 로, 길의 서수식, 기초번호로 도로명 부여
451	인천 서구	원당대로507번길	왕길동	191-3	왕길동	산104-4	1119.15	3	길	별도도면 참조	20	52	원당대로외17	도로의 기점이 접한 로, 길의 서수식, 기초번호로 도로명 부여
452	인천 서구	원당대로608번안길	당하동	955-25도	당하동	960-2목	235.219	4	길	별도도면 참조	20	24	원당대로외17	도로의 기점이 접한 로, 길의 서수식, 기초번호로 도로명 부여
453	인천 서구	원적로100번길	가좌동	126-15도	가좌동	30-59대	262.1349	6	길	별도도면 참조	20	26	원적로외4	도로의 기점이 접한 대로, 로의 기초번호로 도로명 부여
454	인천 서구	원적로105번길	가좌동	72-2도	가좌동	185도	296.1098	10	길	별도도면 참조	20	28	원적로외4	도로의 기점이 접한 대로, 로의 기초번호로 도로명 부여
455	인천 서구	원적로124번길	가좌동	492-1구	가좌동	산143-4입	478.6918	9	길	별도도면 참조	20	48	원적로외4	도로의 기점이 접한 대로, 로의 기초번호로 도로명 부여
456	인천 서구	원적로95번길	가좌동	126-15도	가좌동	185도	215.7073	9	길	별도도면 참조	20	22	원적로외4	도로의 기점이 접한 대로, 로의 기초번호로 도로명 부여
457	인천 서구	원적로96번길	가좌동	126-15도	가좌동	30-59대	292.5693	6	길	별도도면 참조	20	28	원적로외4	도로의 기점이 접한 대로, 로의 기초번호로 도로명 부여
458	인천 서구	원전로12번길	경서동	705도	경서동	706도	257.6892	7	길	별도도면 참조	20	26	원전로외6	도로의 기점이 접한 대로, 로의 기초번호로 도로명 부여
459	인천 서구	원전로26번길	경서동	705도	경서동	706도	130.6172	9	길	별도도면 참조	20	14	원전로외6	도로의 기점이 접한 대로, 로의 기초번호로 도로명 부여
460	인천 서구	원전로37번길	경서동	705도	경서동	381-74도	284.7084	8	길	별도도면 참조	20	28	원전로외6	도로의 기점이 접한 대로, 로의 기초번호로 도로명 부여
461	인천 서구	원전로38번길	경서동	705도	경서동	706도	128.8546	11	길	별도도면 참조	20	14	원전로외6	도로의 기점이 접한 대로, 로의 기초번호로 도로명 부여
462	인천 서구	원전로48번길	경서동	705도	경서동	706도	350.4615	10	길	별도도면 참조	20	36	원전로외6	도로의 기점이 접한 대로, 로의 기초번호로 도로명 부여
463	인천 서구	원전로59번길	경서동	705도	경서동	381-74도	403.3938	9	길	별도도면 참조	20	40	원전로외6	도로의 기점이 접한 대로, 로의 기초번호로 도로명 부여
464	인천 서구	원전로69번길	경서동	705도	경서동	704도	467.2329	10	길	별도도면 참조	20	46	원전로외6	도로의 기점이 접한 대로, 로의 기초번호로 도로명 부여
465	인천 서구	원창로131번길	신현동	185-5도	신현동	249-12 도	375.6468	9	길	별도도면 참조	20	38	원창로외9	도로의 기점이 접한 대로, 로의 기초번호로 도로명 부여
466	인천 서구	원창로157번길	신현동	244-22도	신현동	107-36도	248.2853	9	길	별도도면 참조	20	24	원창로외9	도로의 기점이 접한 대로, 로의 기초번호로 도로명 부여
467	인천 서구	원창로167번길	신현동	74-5도	신현동	98-4도	159.4053	5	길	별도도면 참조	20	16	원창로외9	도로의 기점이 접한 대로, 로의 기초번호로 도로명 부여
468	인천 서구	원창로169번길	신현동	74-5도	신현동	107-45 도	254.4795	8	길	별도도면 참조	20	26	원창로외9	도로의 기점이 접한 대로, 로의 기초번호로 도로명 부여
469	인천 서구	원창로229번길	가정동	578도	가정동	574-1 도	540.8195	10	길	별도도면 참조	20	54	원창로외9	도로의 기점이 접한 대로, 로의 기초번호로 도로명 부여
470	인천 서구	원창로239번길	가정동	578도	가정동	574-1 도	541.3554	7	길	별도도면 참조	20	54	원창로외9	도로의 기점이 접한 대로, 로의 기초번호로 도로명 부여
471	인천 서구	원창로240번길	가정동	578도	석남동	597도	458.1636	7	길	별도도면 참조	20	46	원창로외9	도로의 기점이 접한 대로, 로의 기초번호로 도로명 부여
472	인천 서구	원창로64번길	원창동	132-35 전	원창동	409도	497.1974	9	길	별도도면 참조	20	50	원창로외9	도로의 기점이 접한 대로, 로의 기초번호로 도로명 부여
473	인천 서구	원창로68번길	원창동	132-21도	신현동	산34-2입	502.1651	12	길	별도도면 참조	20	50	원창로외9	도로의 기점이 접한 대로, 로의 기초번호로 도로명 부여

도로구간/도로명 조서

일련 번호	관할 행정 구역	도로명	기 점		종 점		제 원		위계	중심선	기초간격	기초번호	유사도로명	도로명 부여사유
			동	지번	동	지번	길이(m)	폭(m)						
474	인천 서구	원창로89번길	원창동	91-1도	원창동	4-10잡	532.0711	15	길	별도도면 참조	20	54	원창로외9	도로의 기점이 접한 대로, 로의 기초번호로 도로명 부여
475	인천 서구	율도로105번길	석남동	597도	가정동	579도	155.9994	4	길	별도도면 참조	20	16	율도로외12	도로의 기점이 접한 대로, 로의 기초번호로 도로명 부여
476	인천 서구	율도로107번길	석남동	597도	가정동	579도	81.44895	4	길	별도도면 참조	20	8	율도로외12	도로의 기점이 접한 대로, 로의 기초번호로 도로명 부여
477	인천 서구	율도로111번길	석남동	597도	가정동	578도	458.4458	9	길	별도도면 참조	20	46	율도로외12	도로의 기점이 접한 대로, 로의 기초번호로 도로명 부여
478	인천 서구	율도로15번길	석남동	산117-13임	신현동	185-5도	454.123	9	길	별도도면 참조	20	46	율도로외12	도로의 기점이 접한 대로, 로의 기초번호로 도로명 부여
479	인천 서구	율도로16번길	석남동	산117-13임	석남동	206-5전	394.7568	8	길	별도도면 참조	20	40	율도로외12	도로의 기점이 접한 대로, 로의 기초번호로 도로명 부여
480	인천 서구	율도로36번길	신현동	산22-2도	석남동	431도	145.5555	4	길	별도도면 참조	20	14	율도로외12	도로의 기점이 접한 대로, 로의 기초번호로 도로명 부여
481	인천 서구	율도로42번길	신현동	140-5전	석남동	189-25잡	396.9659	8	길	별도도면 참조	20	40	율도로외12	도로의 기점이 접한 대로, 로의 기초번호로 도로명 부여
482	인천 서구	율도로50번길	신현동	산22-4도	석남동	168-47도	132.6302	6	길	별도도면 참조	20	14	율도로외12	도로의 기점이 접한 대로, 로의 기초번호로 도로명 부여
483	인천 서구	율도로65번길	석남동	597도	신현동	299도	458.4485	6	길	별도도면 참조	20	46	율도로외12	도로의 기점이 접한 대로, 로의 기초번호로 도로명 부여
484	인천 서구	율도로66번길	석남동	597도	석남동	595도	212.1626	6	길	별도도면 참조	20	22	율도로외12	도로의 기점이 접한 대로, 로의 기초번호로 도로명 부여
485	인천 서구	율도로77번길	석남동	597도	신현동	299도	458.9926	10	길	별도도면 참조	20	46	율도로외12	도로의 기점이 접한 대로, 로의 기초번호로 도로명 부여
486	인천 서구	율도로81번길	석남동	597도	신현동	301도	81.00754	4	길	별도도면 참조	20	8	율도로외12	도로의 기점이 접한 대로, 로의 기초번호로 도로명 부여
487	인천 서구	율도로83번길	석남동	597도	신현동	301도	80.63178	4	길	별도도면 참조	20	8	율도로외12	도로의 기점이 접한 대로, 로의 기초번호로 도로명 부여
488	인천 서구	장고개로117번길	가좌동	180-170도	가좌동	180-100도	616.7477	10	길	별도도면 참조	20	60	장고개로외10	도로의 기점이 접한 대로, 로의 기초번호로 도로명 부여
489	인천 서구	장고개로118번길	가좌동	180-170도	가좌동	180-91도	285.8288	15	길	별도도면 참조	20	30	장고개로외10	도로의 기점이 접한 대로, 로의 기초번호로 도로명 부여
490	인천 서구	장고개로126번길	가좌동	180-100도	가좌동	180-55제	256.1079	8	길	별도도면 참조	20	26	장고개로외10	도로의 기점이 접한 대로, 로의 기초번호로 도로명 부여
491	인천 서구	장고개로168번길	가좌동	560-1도	가좌동	180-91도	608.3521	10	길	별도도면 참조	20	60	장고개로외10	도로의 기점이 접한 대로, 로의 기초번호로 도로명 부여
492	인천 서구	장고개로238번길	가좌동	284도	가좌동	298도	350.3339	4	길	별도도면 참조	20	34	장고개로외10	도로의 기점이 접한 대로, 로의 기초번호로 도로명 부여
493	인천 서구	장고개로275번길	가좌동	236-3도	가좌동	30-127대	252.8148	8	길	별도도면 참조	20	24	장고개로외10	도로의 기점이 접한 대로, 로의 기초번호로 도로명 부여
494	인천 서구	장고개로280번길	가좌동	245-1도	가좌동	408-7도	235.0898	7	길	별도도면 참조	20	24	장고개로외10	도로의 기점이 접한 대로, 로의 기초번호로 도로명 부여
495	인천 서구	장고개로287번길	가좌동	245-1도	가좌동	234-19도	360.637	8	길	별도도면 참조	20	36	장고개로외10	도로의 기점이 접한 대로, 로의 기초번호로 도로명 부여
496	인천 서구	장고개로293번길	가좌동	245-1도	가좌동	산103-4임	417.3521	9	길	별도도면 참조	20	42	장고개로외10	도로의 기점이 접한 대로, 로의 기초번호로 도로명 부여
497	인천 서구	장고개로309번길	가좌동	245-1도	가좌동	30-2대	378.5498	16	길	별도도면 참조	20	38	장고개로외10	도로의 기점이 접한 대로, 로의 기초번호로 도로명 부여
498	인천 서구	장고개로337번길	가좌동	245-1도	가좌동	126-15도	565.8879	12	길	별도도면 참조	20	56	장고개로외10	도로의 기점이 접한 대로, 로의 기초번호로 도로명 부여

도로구간/도로명 조서

일련 번호	관할 행정 구역	도로명	기 점		종 점		제 원		위계	중심선	기초간격	기초번호	유사도로명	도로명 부여사유
			동	지번	동	지번	길이(m)	폭(m)						
499	인천 서구	중봉대로198번길	가좌동	600도	가좌동	603구	466.5442	10	길	별도도면 참조	20	46	중봉대로외12	도로의 기점이 접한 대로, 로의 기초번호로 도로명 부여
500	인천 서구	중봉대로240번길	석남동	648도	석남동	223-179도	306.0708	10	길	별도도면 참조	20	30	중봉대로외12	도로의 기점이 접한 대로, 로의 기초번호로 도로명 부여
501	인천 서구	중봉대로286번길	석남동	648도	석남동	223-300도	357.3773	10	길	별도도면 참조	20	34	중봉대로외12	도로의 기점이 접한 대로, 로의 기초번호로 도로명 부여
502	인천 서구	중봉대로306번길	원창동	384도	석남동	산139-1입	361.5774	34	길	별도도면 참조	20	34	중봉대로외12	도로의 기점이 접한 대로, 로의 기초번호로 도로명 부여
503	인천 서구	중봉대로376번길	원창동	384도	원창동	382-12잡	306.8045	11	길	별도도면 참조	20	30	중봉대로외12	도로의 기점이 접한 대로, 로의 기초번호로 도로명 부여
504	인천 서구	중봉대로386번길	원창동	384도	원창동	382-10잡	212.3266	13	길	별도도면 참조	20	20	중봉대로외12	도로의 기점이 접한 대로, 로의 기초번호로 도로명 부여
505	인천 서구	중봉대로393번길	원창동	384도	원창동	395-6도	1219.018	34	길	별도도면 참조	20	120	중봉대로외12	도로의 기점이 접한 대로, 로의 기초번호로 도로명 부여
506	인천 서구	중봉대로396번길	원창동	384도	원창동	382-10잡	195.5162	11	길	별도도면 참조	20	18	중봉대로외12	도로의 기점이 접한 대로, 로의 기초번호로 도로명 부여
507	인천 서구	중봉대로405번길	원창동	196-13잡	원창동	339-3잡	4135.093	9	길	별도도면 참조	20	412	중봉대로외12	도로의 기점이 접한 대로, 로의 기초번호로 도로명 부여
508	인천 서구	중봉대로412번길	원창동	409도	원창동	407-1도	594.3419	22	길	별도도면 참조	20	58	중봉대로외12	도로의 기점이 접한 대로, 로의 기초번호로 도로명 부여
509	인천 서구	중봉대로690번길	연희동	562-1도	연희동	산148-16입	616.8584	4	길	별도도면 참조	20	60	중봉대로외12	도로의 기점이 접한 대로, 로의 기초번호로 도로명 부여
510	인천 서구	중봉대로722번길	연희동	428-121도	연희동	428-205 유	963.8985	4	길	별도도면 참조	20	94	중봉대로외12	도로의 기점이 접한 대로, 로의 기초번호로 도로명 부여
511	인천 서구	중봉대로771번길	경서동	350-14도	경서동	350-76구	284.2923	6	길	별도도면 참조	20	26	중봉대로외12	도로의 기점이 접한 대로, 로의 기초번호로 도로명 부여
512	인천 서구	칠천왕로33번길	석남동	614도	석남동	615도	231.9723	6	길	별도도면 참조	20	24	칠천왕로외1	도로의 기점이 접한 대로, 로의 기초번호로 도로명 부여
513	인천 서구	칠천왕로7번길	석남동	614도	석남동	615도	231.7632	6	길	별도도면 참조	20	24	칠천왕로외1	도로의 기점이 접한 대로, 로의 기초번호로 도로명 부여
514	인천 서구	탁옥로33번길	심곡동	269도	심곡동	264도	264.2966	10	길	별도도면 참조	20	26	탁옥로외8	도로의 기점이 접한 대로, 로의 기초번호로 도로명 부여
515	인천 서구	탁옥로34번길	심곡동	269도	심곡동	272도	301.3036	8	길	별도도면 참조	20	30	탁옥로외8	도로의 기점이 접한 대로, 로의 기초번호로 도로명 부여
516	인천 서구	탁옥로51번길	심곡동	269도	심곡동	264도	271.5113	10	길	별도도면 참조	20	28	탁옥로외8	도로의 기점이 접한 대로, 로의 기초번호로 도로명 부여
517	인천 서구	탁옥로73번길	심곡동	311도	연희동	723도	595.2149	8	길	별도도면 참조	20	60	탁옥로외8	도로의 기점이 접한 대로, 로의 기초번호로 도로명 부여
518	인천 서구	탁옥로74번길	심곡동	311도	심곡동	316도	192.6655	8	길	별도도면 참조	20	20	탁옥로외8	도로의 기점이 접한 대로, 로의 기초번호로 도로명 부여
519	인천 서구	탁옥로85번길	심곡동	311도	심곡동	산20-2입	420.1192	10	길	별도도면 참조	20	42	탁옥로외8	도로의 기점이 접한 대로, 로의 기초번호로 도로명 부여
520	인천 서구	탁옥로86번길	심곡동	311도	심곡동	317도	124.7296	8	길	별도도면 참조	20	12	탁옥로외8	도로의 기점이 접한 대로, 로의 기초번호로 도로명 부여
521	인천 서구	탁옥로97번길	심곡동	311도	심곡동	316도	206.1561	8	길	별도도면 참조	20	20	탁옥로외8	도로의 기점이 접한 대로, 로의 기초번호로 도로명 부여
522	인천 서구	탁옥로98번길	심곡동	311도	심곡동	317도	123.7572	9	길	별도도면 참조	20	12	탁옥로외8	도로의 기점이 접한 대로, 로의 기초번호로 도로명 부여
523	인천 서구	파랑로557번길	경서동	671천	경서동	676제	1416.428	9	길	별도도면 참조	20	142	파랑로	도로의 기점이 접한 대로, 로의 기초번호로 도로명 부여

도로구간/도로명 조서

일련 번호	관할 행정 구역	도로명	기 점		종 점		제 원		위계	중심선	기초간격	기초번호	유사도로명	도로명 부여사유
			동	지번	동	지번	길이(m)	폭(m)						
524	인천 서구	향동2길	금곡동	산12-1임	금곡동	684-34구	35.444	3	길	별도도면 참조	20	4		도로의 기점이 접한 로, 길의 서수식, 기초번호로 도로명 부여
525	인천 서구	허암길	검암동	227-6도	검암동	592 도	356.4222	6	길	별도도면 참조	20	34		허암 정희량 선생의 호를 따서 명명함
526	인천 서구	호두산로10번길	연회동	428-110제	경서동	350-91대	411.136	8	길	별도도면 참조	20	42	호두산로외2	도로의 기점이 접한 대로, 로의 기초번호로 도로명 부여
527	인천 서구	호두산로58번길	경서동	350-42도	경서동	352-1도	842.2357	4	길	별도도면 참조	20	84	호두산로외2	도로의 기점이 접한 대로, 로의 기초번호로 도로명 부여
528	인천 서구	호두산로94번길	경서동	699도	경서동	704도	514.4301	7	길	별도도면 참조	20	52	호두산로외2	도로의 기점이 접한 대로, 로의 기초번호로 도로명 부여

인천광역시 서구 도로구간 및 도로명

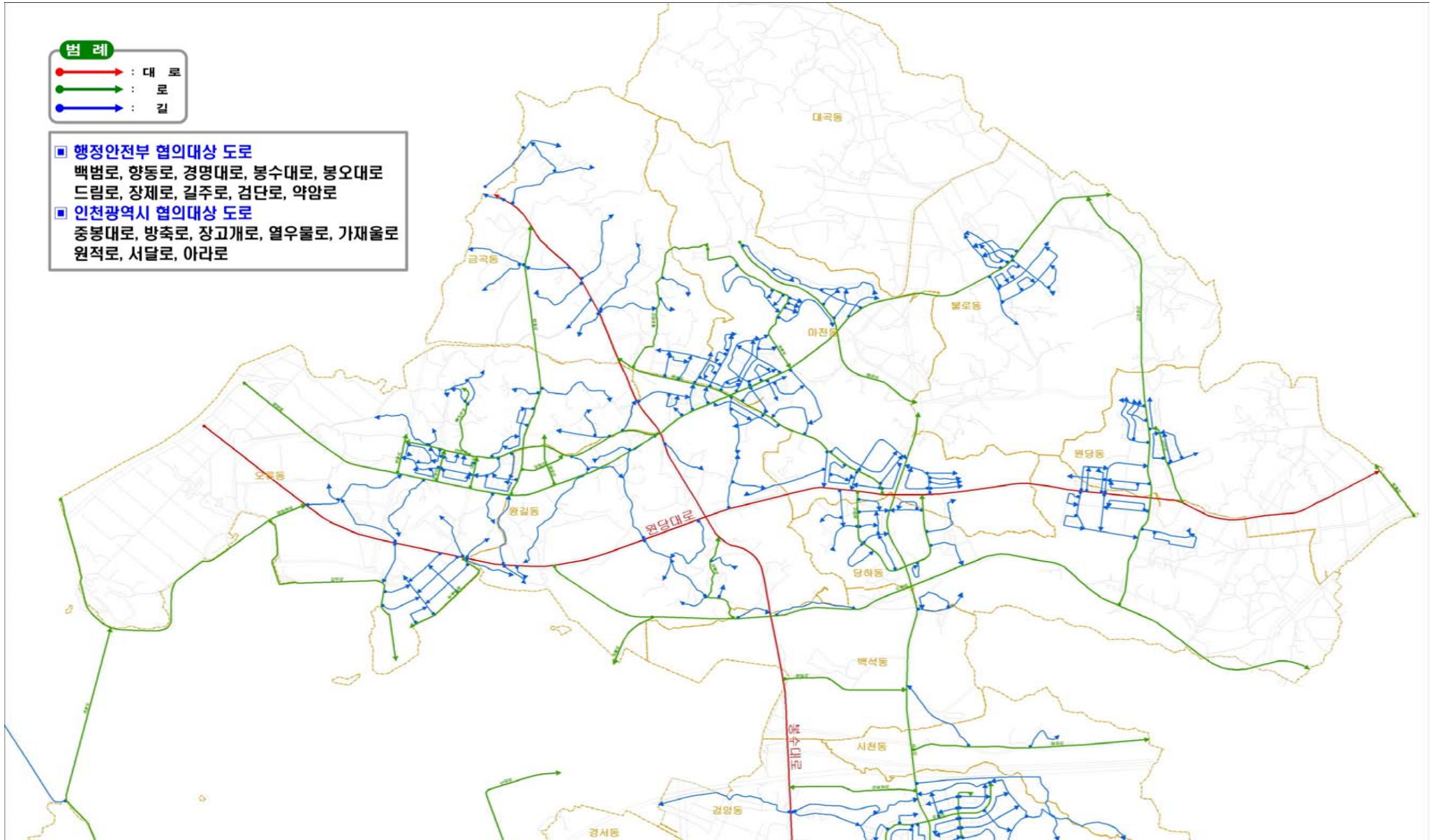

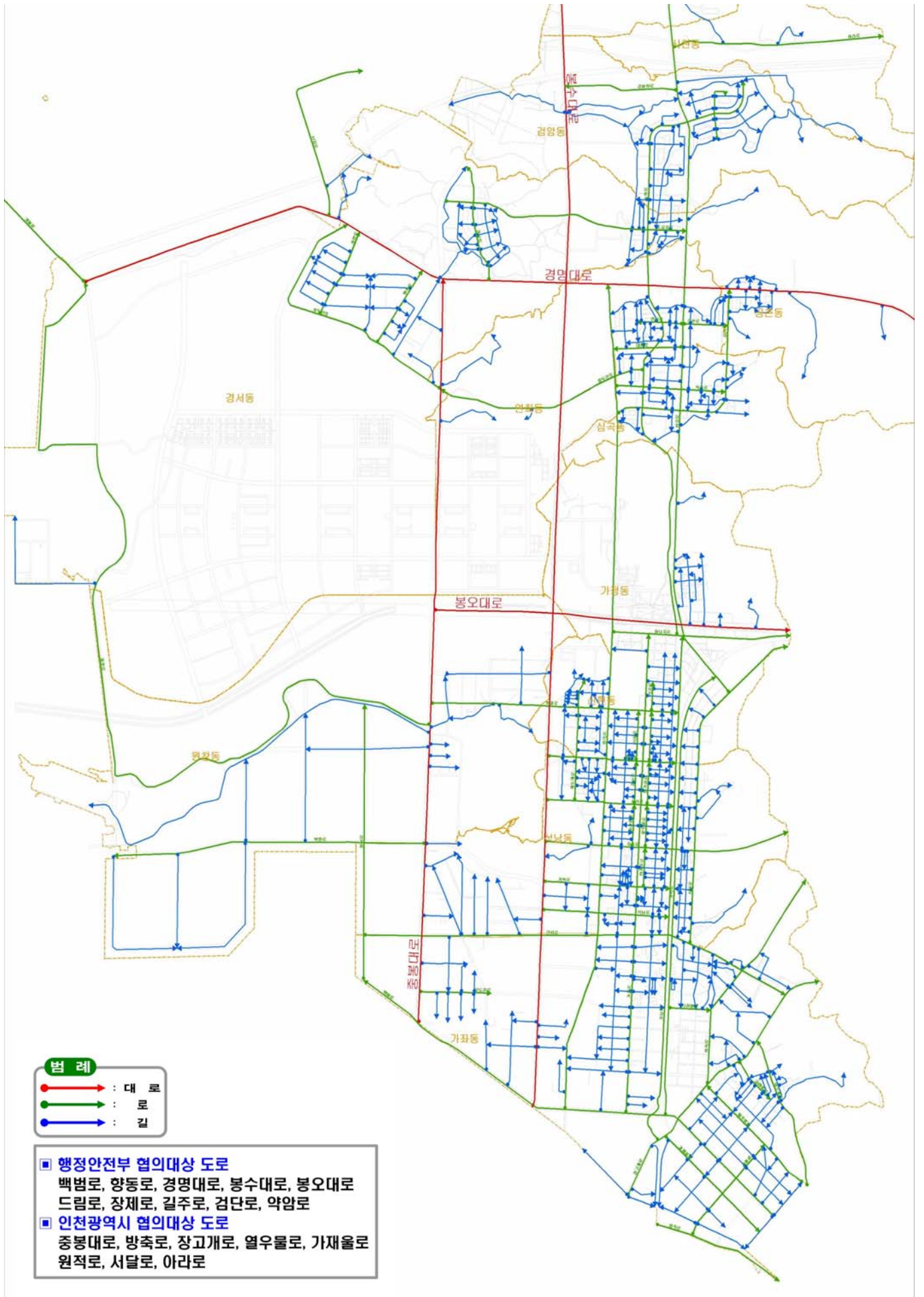

범례

— : 대로
— : 로
— : 길

- 행정안전부 협의대상 도로
 백범로, 향동로, 경명대로, 봉수대로, 봉오대로
 드림로, 장제로, 길주로, 검단로, 약암로
- 인천광역시 협의대상 도로
 중봉대로, 방축로, 장고개로, 열우물로, 가재울로
 원적로, 서달로, 아라로

인천광역시서구청시 제2009 - 59호

인천도시관리계획(도시계획시설:학교)결정(변경) 및 지형도면 고시

인천도시관리계획(도시계획시설:학교)에 대하여 『국토의 계획 및 이용에 관한 법률』 제30조 및 같은법 시행령 제25조 규정에 의거 도시관리계획 결정(변경) 고시하고 같은법 제32조 및 『토지이용규제기본법』 제8조 규정에 의거 지형도면을 고시합니다.

관계도서는 인천광역시 서구청 도시개발과(☎560-4763), 인천서부교육청 교육재정과(☎560-6716)에 비치하고 토지소유자 및 이해관계인에게 보여 드립니다.

2009. 9. 25 .

인천광역시서구청장

□ 인천도시관리계획(도시계획시설:학교) 결정(변경) 조서

1. 공공·문화체육시설

○ 학교

구분	시설명	시설의 세분	위 치	면적(m ²)			최 초 결정일	비고
				기정	변경	변경후		
폐지	학교	중학교	서구 삼곡동 144-3번지 일원	12,000	감)12,000	-	2005.10.24	

○ 변경사유서

도면표시 번호	학교명	변경내용	변경사유
-	봉수 중학교	○폐지 (면적12,000m ² → 0m ²)	○저출산에 따른 학생수 자연감소로 과밀학급이 자연 해소되고 구도심지역의 인구 공동화 현상은 가중될 것으로 예상되는 바, 학교 설립을 폐지 결정함.

2. 지형도면 : 따로붙임(게재생략)

인천광역시서구고시 제2009 - 60호

인천도시관리계획(경서지구 제1종지구단위계획) 결정(변경) 및 지형도면 고시

인천도시관리계획(경서지구 제1종지구단위계획)에 대하여 『국토의 계획 및 이용에 관한 법률』 제30조 및 같은 법 시행령 제25조의 규정에 의거 도시관리계획 결정(변경) 고시하고 같은 법 제32조 및 『토지이용규제 기본법』 제8조 규정에 의거 지형도면을 고시합니다.

관계도서는 서구청 도시개발과(☎032-560-4782)에 비치하고 토지소유자 등 이해관계인에게 보입니다.

2009. 9. 25.

인천광역시 서구청장

I. 결정(변경) 취지

『국토의 계획 및 이용에 관한 법률』 제2조 제4호 마목의 지구단위계획의 변경 결정

II. 지구단위계획구역 결정(변경) 조서

1. 지구단위계획구역 결정(변경) 조서

도면표시 번호	구역명	위 치	면 적 (㎡)			비고
			기 정	변 경	변경후	
-	경서지구	인천광역시 서구 경서동 173번지 일원	343,482.4	-	343,482.4	

Ⅲ. 도시관리계획 결정(변경) 조서

1. 용도지역·지구 결정(변경) 조서

가. 용도지역 결정(변경) 조서

구 분	면 적 (㎡)			구성비 (%)	비 고
	기 정	변 경	변경후		
계	343,482.4	-	343,482.4	100.00%	
제2종일반주거지역	267,835.5	-	267,835.5	77.98%	
제3종일반주거지역	75,646.9	-	75,646.9	22.02%	

나. 용도지구 결정(변경) 조서

■ 고도지구

지구명	지구의 세 분	위 치	고도제한 내 용	면 적(㎡)			최 초 결정일	비고
				기정	변경	변경후		
경서 지구	최고 고도 지구	서구 경서동 260번지 일원	5층 이하	168,376.5	-	168,376.5	인고 제2001-51호 (2001.4.10)	

2. 기반시설의 배치와 규모에 관한 결정(변경)조서

가. 도 로

1) 도로결정 총괄표

류 별		합 계			1 류			2 류			3 류		
		노선수	연장 (m)	면적 (㎡)	노선수	연장 (m)	면적 (㎡)	노선수	연장 (m)	면적 (㎡)	노선수	연장 (m)	면적 (㎡)
기정	합계	37	9,147	84,104.7	1	646	6,760.2	27	5,888	57,115.0	9	2,613	20,229.5
기정	광로	1	560	9,956.6	-	-	-	1	560	9,956.6	-	-	-
기정	중로	3	1,994	22,710.5	-	-	-	1	520	8,566.7	2	1,474	14,143.8
기정	소로	33	6,593	51,437.6	1	646	6,760.2	25	4,808	38,591.7	7	1,139	6,085.7

2) 도로결정(변경) 조서

구분	규 모				기능	연장 (m)	기 점	종 점	사 용 형 태	주 요 경과지	최 초 결정일	비고
	등급	류별	번호	폭원								
기정	광로	2	4	50	주간선 도로	560 (11,620)	경서산296-4 남측지구계	경서산438-26 북측지구계	일반 도로			
기정	중로	2	184	18	집산 도로	520 (1,900)	광로2-4	경서산122 동측지구계	"		인고 제93-128호 ('93. 9.28)	
기정	"	3	143	12-15	"	604	중로3-144	소로3-6	"		인고 제2001-51호 (2001.4.10)	
기정	"	3	144	12-18	"	870	광로3-13	소로2-2	"		인고 제2001-51호 (2001.4.10)	
기정	소로	1	2	10-12	국지 도로	646	중로2-184	중로3-144	"		인고 제2001-51호 (2001.4.10)	
기정	"	2	2	8	"	194	중로3-144	소로3-1	"		인고 제2001-51호 (2001.4.10)	환지계획 수립으로 인 선형변경 서구 고시 '04-9 (04.2.19)
기정	"	2	4	8	"	53	중로3-144	소로2-7	"		인고 제2001-51호 (2001.4.10)	
기정	"	2	7	8	"	150	중로3-144	소로2-4	"		인고 제2001-51호 (2001.4.10)	
기정	"	2	11	8	"	124	중로3-144	중로3-143	"		인고 제2001-51호 (2001.4.10)	
기정	"	2	13	8	"	146	중로3-144	중로3-143	"		인고 제2001-51호 (2001.4.10)	
기정	"	2	15	8	"	137	중로3-144	중로3-143	"		인고 제2001-51호 (2001.4.10)	

주) ()는 지구 외 연장 포함

구분	규 모				기능	연장 (m)	기 점	종 점	사 용 태	주 요 지	최 초 결정일	비고
	등급	류별	번호	폭원								
기정	소로	2	16	8	국지도로	353	소로2-11	소로2-33	일반도		인고 제93-128호 ('93. 9.28)	소로3-3호선 폐지후 폭원확장 및 선형일치 서구 고시 '04-9 (2004.2.19)
기정	"	2	17	8	"	259	소로2-11	소로2-15	"		인고 제93-128호 ('93. 9.28)	
기정	"	2	20	8	"	196	중로3-144	소로 2-23	"		인고 제2001-51호 (2001.4.10)	
기정	"	2	21	8	"	202	중로3-144	소로 2-23	"		인고 제2001-51호 (2001.4.10)	
기정	"	2	22	8	"	200	중로3-144	소로 2-23	"		인고 제2001-51호 (2001.4.10)	
기정	"	2	23	8	"	558	중로2-184	중로 3-144	"		인고 제2001-51호 (2001.4.10)	
기정	"	2	24	8	"	193	소로 2-36	소로 2-32	"		인고 제2001-51호 (2001.4.10)	
기정	"	2	25	8	"	466	소로 2-20	소로 2-24	"		인고 제93-128호 ('93. 9.28)	
기정	"	2	26	8	"	448	소로 2-20	소로 2-24	"		인고 제93-128호 ('93. 9.28)	
기정	"	2	27	8	"	88	소로 2-21	소로 2-23	"		인고 제93-128호 ('93. 9.28)	
기정	"	2	28	8	"	92	소로 1-2	소로 2-23	"		인고 제93-128호 ('93. 9.28)	
기정	"	2	29	8	"	95	소로 1-2	소로 2-23	"		인고 제93-128호 ('93. 9.28)	
기정	"	2	30	8	"	94	소로 1-2	소로 2-23	"		인고 제93-128호 ('93. 9.28)	
기정	"	2	35	8	"	31	소로 2-25	소로 2-26	"		인고 제2001-51호 (2001.4.10)	
기정	"	2	31	8	"	92	소로 1-2	소로 2-32	"		인고 제93-128호 ('93. 9.28)	
기정	"	2	32	8	"	242	소로 1-2	소로 2-23	"		인고 제93-128호 ('93. 9.28)	
기정	"	2	33	8	"	224	중로 3-143	중로 3-144	"		인고 제2001-51호 (2001.4.10)	

구분	규 모				기능	연장 (m)	기 정	종 정	사 용 태	주 경 과 지	최 초 결정일	비 고
	등급	류 별	번호	폭원								
기정	소로	2	34	8	특수도로	140	종로 3-143	소로 3-2	보행자 전용도로		인고 제2002-293호 (2002.12.17)	
기정	"	2	36	8	"	31	종로 3-144	소로 2-24	"		인고 제2002-293호 (2002.12.17)	
기정	"	3	1	6	국지도로	362	종로2-184	소로2-2	일반도로		인고 제2001-51호 (2001.4.10)	
기정	"	3	2	6	"	334	종로2-184	경서 321 남서측지구계	"		인고 제2001-51호 (2001.4.10)	
기정	"	3	4	4	특수도로	191	종로3-144	소로3-1	보행자 전용도로		인고 제2002-293호 (2002.12.17)	
기정	"	3	5	4	"	56	소로2-27	소로2-20	"		인고 제2002-293호 (2002.12.17)	
기정	"	3	6	4	국지도로	126	종로3-143	종로3-144	일반도로		인고 제2001-51호 (2001.4.10)	
기정	"	3	7	4	특수도로	39	종로3-143	종로3-144	보행자 전용도로		서구 고시 '04-9 (2004.2.19)	
기정	"	3	8	4	"	31	소로2-16	소로2-33	"		서구 고시 '04-9 (2004.2.19)	

나. 주차장 결정(변경) 조서

구분	도면 표시 번호	시설명	시설의 세 분	위 치	면 적 (㎡)			최 초 결정일	비 고
					기정	변경	변경후		
계				1개소	2,104.1	-	2,104.1		
기정	1	2호 주차장	주차장	경서동 131-1	2,104.1	-	2,104.1	인고 제2001-51호 (2001.4.10)	제2종 일 반 주거지역

다. 공원 결정(변경) 조서

구분	도면 표시 번호	공원명	시설의 세 분	위 치	면 적 (㎡)			최 초 결정일	비 고
					기정	변경	변경후		
계				4 개소	11,935.5	-	11,935.5		
기정	1	1호 공원	어린이 공 원	경서동 산136 (5BL 1LT)	2,764.8	-	2,764.8	인고 제2001-51호 (2001.4.10)	제2종 일반주거지역
기정	2	2호 공원	어린이 공 원	경서동산118-10 (32BL 1LT)	2,728.0	-	2,728.0	인고 제93-128호 ('93. 9.28)	제2종 일반주거지역
기정	3	3호 공원	어린이 공 원	경서동 산127 (52BL 1LT)	4,205.0	-	4,205.0	인고 제93-128호 ('93. 9.28)	제2종 일반주거지역
기정	4	4호 공원	어린이 공 원	경서동 240-1 (40BL 1LT)	2,237.7	-	2,237.7	인고 제93-128호 ('93. 9.28)	제2종 일반주거지역

라. 학교 결정(변경) 조서

구분	도면 표시 번호	시설명	시설의 세 분	위 치	면 적 (㎡)			최 초 결정일	비 고
					기정	변경	변경후		
계				1개소	9,108.3 (12,900)	-	9,108.3 (12,900)		
기정	1	경서 초등학교	초등학교	경서동 288-3일원	9,108.3 (12,900)	-	9,108.3 (12,900)	인고 제98-33호 ('98. 2. 5)	제2종 일반주거지역

주) ()은 지구 외 면적 포함

마. 공공청사 결정(변경) 조서

구분	도면 표시 번호	시설명	시설의 세 분	위 치	면 적 (㎡)			최 초 결정일	비 고
					기정	변경	변경후		
계				2개소	322.2	-	322.2		
기정	1	파출소	공공 청사	경서동 산124 (25BL 15LT)	322.2	-	322.2	인고 제93-128호 ('93. 9.28)	제2종 일반주거지역

바. 하수도 결정(변경) 조서

구분	도면 표시 번호	시설명	시설의 세 분	위 치	면 적(㎡)			최 초 결정일	비 고
					기정	변경	변경후		
계				2개소	186.1	-	186.1		
기정	1	하수도	하수도	경서동 산134 (4BL)	186.1	-	186.1	인고 제2001-51호 (2001.4.10)	제2종 일 반 주거지역

구분	도면 표시 번호	시설명	시설의 세 분	위 치			연장 (m)	면적 (㎡)	최 초 결정일	비 고
				기정	중점	주요 경과지				
기정	A-LINE	하수도	하수도	서구 경서동 1BL 2LT	서구 검암동 438-27	인천국제 컨트리클럽	30 (390)	85.3 (1,653)	인고 제2003-212호 (2003.11.17)	제2종 일 반 주거지역

주) ()은 지구외 면적 포함

사. 문화시설 결정(변경) 조서

구분	도면 표시 번호	시설명	시설의 세 분	위 치	면 적(㎡)			최 초 결정일	비 고
					기정	변경	변경후		
계				1개소	1,098.4	감)1,098.4	-		
기정	3	문화 시설	문화시설	경서동 177-6 (30BL 3,4LT)	1,098.4	감)1,098.4	-	인고 제2002-293호 (2002.12.17)	제2종 일 반 주거지역
변경	-	-	제2종일반주거지역 일반용지(B)	경서동 177-6 (30BL 3,4LT)	-	증)1,098.4	1,098.4	서구 고시 제2009- (2009.09.	

■ 변경사유서

도면표시번호	시설명	변경내용	변경사유
-	문화시설	· 문화시설 → 일반용지(B)	· 녹청자도요지 교육사료관 건립계획(변경)에 따라 문화시설용지를 일반용지로 변경

3. 가구 및 획지의 규모와 조성에 관한 도시관리계획 결정(변경) 조서

1) 규제사항

■ 단위대지

지구단위계획구역내 건축시 다음 각호의 1에 해당하는 대지를 단위로 건축하여야 함.

1. 공동개발이 지정되지 않은 기존의 필지
2. 대지분할 가능선에 의해 분할된 일단의 필지

■ 대지의 분할, 합병

기존대지의 분할 및 합병은 획지의 분할·합병 신청시 관련부서의 검토를 거쳐 할 수 있다.

이 경우 분할·합병되는 대지면적의 최소 및 최대한도는 다음 표와 같으며, 다만 획지분할 가능선이 지정된 대지는 그 선에 따라 분할할 수 있으며 획지분할가능선을 변경코자 하는 경우에는 지구단위계획 관련 심의위원회 심의를 거쳐 변경할 수 있다. 분할시 건축은 분할된 대지가 접하는 인접 필지의 건축규제사항 중 가장 강화된 규정을 적용함.

지 역		최소 분할규모	최대 합병규모
아파트 용지 (A용도 적용지역)		대지분할·합병 불가	
일반 용지	B용도 적용지역	300제곱미터	1,000제곱미터
	C용도 적용지역	200제곱미터	600제곱미터
기타용지 (학교, 공공청사, 주차장 등)		대지분할·합병 불가	

2) 권장사항

■ 공동개발

- ① 공동개발이 표시된 대지의 건축물은 인접대지의 건축물과 공동으로 건축할 것을 권장함.
- ② 공동개발은 다음의 각 호에 해당하는 경우에 지정하는 것을 원칙으로 함.
 1. 간선가로변에 위치한 필지로서 건축시 주변건물과 전면폭의 차이가 심하여 경관상 문제가 될 경우
 2. 도로교통법 제32조(정차 및 주차의 금지) 제2호 교차로의 가장자리 또는 도로의 모퉁이로부터 5미터 이내의 곳」의 주·정차 금지구간 설정 규정에 의해 주차 통로 개설이 불가능한 경우
 3. 공동주택(아파트)용지내 필지
- ③ 공동개발이 지정된 일단의 필지는 지침에 표시된 건축규제 사항을 적용하며 공동개발의 미준수 또는 해제, 조정에 의해 공동개발이 해제되는 개별필지의 건축은 당해필지가 접하고 있는 인접필지의 건축 규제사항 중 가장 강화된 규정을 적용

- ④ 지구단위계획 지침에 의해 공동개발이 지정된 필지 이외의 필지라도 공동개발을 원하는 경우 공동개발을 할 수 있으며, 이 경우 건축은 공동개발 대상 개별 필지의 건축규제 사항 중 가장 완화된 규정을 적용
- ⑤ 제2항 1호 지침의 준수시 【별표 12】 건축기준 완화내용(인센티브 기준)에 의해 보상이 주어진다. 단, 공동주택(아파트용지)는 보상에서 제외한다. 공동개발이 지정된 필지의 건축시 공동개발을 준수하지 않을 경우는 관련심의위원회 심의과정에서 건축계획안과 주변의 도시적 맥락에 의거하여 허용여부를 판단할 수 있음.

가. 공동주택(아파트) 용지 (A)

가구번호	가구면적(㎡)	획 지		비 고
		위치	면적(㎡)	
2	15,039.6	1	8,725.8	2가구 2, 3획지와 공동개발
		2	4,137.6	2가구 1, 3획지와 공동개발
		3	2,176.2	2가구 1, 2획지와 공동개발
6	29,460.6	1	20,844.1	6가구 2, 3획지와 공동개발
		2	7,916.5	6가구 1, 3획지와 공동개발
		3	700.0	6가구 1, 2획지와 공동개발
14	28,309.3	1	3,183.9	14가구 2, 5획지와 공동개발
		2	23,902.3	14가구 1, 5획지와 공동개발
		5	1,223.1	14가구 1, 2획지와 공동개발

단) 2, 6, 14가구의 공동주택용지내 획지별 단독개발시 건축물높이 16층 이하, 용적률 190% 이하로 제한

나. 일반용지 (B)

가구번호	가구면적(㎡)	획지		비고
		위치	면적(㎡)	
8	3,680.1	1	1,269.0	
		2	349.7	
		3	866.5	
		5	379.3	
		6-1	815.6	

가구번호	가구면적(㎡)	획지		비고
		위치	면적(㎡)	
11	1,822.8	1	473.2	
		2	326.0	
		3	398.4	
		4	144.8	
		5	480.4	
22	4,245.1	1	510.8	
		2	520.2	
		3	1,383.8	
		4	1,830.3	
27	3,778.6	1	547.9	
		2	306.7	
		3	303.4	
		4	216.4	
		5	297.6	
		6	425.8	
		7	191.8	8과 공동개발 권장
		8	128.0	7과 공동개발 권장
		9	548.7	
		10	186.4	
		11	266.2	
		12	162.2	
		13	197.5	

가구번호	가구면적(㎡)	획지		비고
		위치	면적(㎡)	
		30	3,530.2	
		2	338.3	
		3	698.4	문화시설
		4	400.0	문화시설
		5	331.7	
		6	318.6	
		7	513.2	
		8	148.2	
		9	128.9	
		10	157.1	

가구번호	가구면적(㎡)	획지		비고
		위치	면적(㎡)	
		30	3,530.2	
		2	338.3	
		3	698.4	일반용지
		4	400.0	일반용지
		5	331.7	
		6	318.6	
		7	513.2	
		8	148.2	
		9	128.9	
		10	157.1	

■ 가구 및 획지의 규모와 구성에 관한 변경사유서

가구번호	위치	변경내용	변경사유
30	3, 4	· 문화시설용지 → 일반용지(B)	· 녹청자도요지 교육사료관 건립계획(변경)에 따라 문화시설 용지를 일반용지로 변경

다. 일반용지 (C)

가구번호	가구면적(㎡)	획지		비고
		위치	면적(㎡)	
1	27,605.7	1	14,698.1	
		2-1	3,786.4	
		2-2	6,914.9	
		2-3	85.3	
		3	956.7	
		4	632.1	
		5	532.2	
3	5,726.9	1	5,726.9	도로(광로2-4호선)
4	2,950.9	1	2,764.8	어린이공원
		2	186.1	하수도
5	3,357.4	1	3,357.4	도로(광로2-4호선)
10	4,394.3	1	2,369.1	
		2	674.3	
		3	532.2	
		4	180.2	5와 공동개발 권장
		5	300.2	4와 공동개발 권장
		6	338.3	
15	872.3	1	872.3	도로(광로2-4호선)
18	9,108.3	1	9,108.3	초등학교
23	5,228.4	1	147.0	
		2	153.0	
		3	182.7	
		4	292.6	
		5	402.7	
		6	265.7	
		7	223.9	
		8	236.4	
		9	172.8	
		10	325.1	
		11	968.7	
		12	214.0	
		14	230.6	
		15	339.2	
		16	214.6	
		17	249.7	
		18	319.5	
		19	290.2	

가구번호	가구면적(㎡)	획지		비고
		위치	면적(㎡)	
24	5,370.8	1	480.4	
		2	411.2	
		3	431.2	
		4	625.2	
		5	1,361.2	
		6	433.7	
		7	218.2	
		8	391.7	
		9	229.6	
		10	172.3	
		11	166.7	
		12-1	231.8	
		12-2	217.6	
25	5,635.1	1	148.4	
		2	127.8	
		3	286.8	
		4	453.4	
		5	203.9	
		6	173.2	
		7	502.6	
		8	268.2	
		9	423.7	
		10	671.4	
		11	370.9	
		12	298.5	
		13	177.5	
		14	320.0	마을회관
		15	322.2	파출소
		16	886.6	
26	4,435.9	1	599.3	
		2	333.7	
		3	656.8	
		4	134.7	
		5	135.0	
		6	592.6	
		7	682.2	
		8	143.8	9와 공동개발 권장
		9	224.2	8과 공동개발 권장
		10	158.2	
		11	331.4	
		12	300.0	13과 공동개발 권장
		13	144.0	12와 공동개발 권장

가구번호	가구면적(㎡)	획지		비고
		위치	면적(㎡)	
28	1,897.8	1	369.5	
		2	174.8	
		3	249.8	
		4	170.0	
		5	395.2	
		6	216.9	
		7	321.6	
28-1	2,104.1	1	2,104.1	주차장
29	3,930.1	1	529.0	2, 3, 16와 공동개발
		2	203.0	1, 3, 16와 공동개발
		3	596.8	1, 2, 16와 공동개발
		4	283.0	
		5	391.1	
		6	185.8	
		7	366.6	
		8	117.2	
		9	100.0	
		10	119.6	
		11	96.0	
		12	97.2	
		13	247.6	
		14	316.6	
		15	140.1	
		16	140.5	1, 2, 3와 공동개발
31	5,097.2	1	173.8	
		2	262.1	
		3	644.2	
		4	352.6	
		5	896.8	
		6	181.7	
		7	637.3	
		8	227.6	보행자전용도로
		9	135.0	
		10	405.6	
		11	182.4	
		12	187.2	
		13	287.9	
		14	367.6	
		15	155.4	
32	2,728.0	1	2,728.0	어린이공원

가구번호	가구면적(㎡)	획지		비고
		위치	면적(㎡)	
33	3,235.4	1	359.0	
		2	180.2	
		3	188.9	
		4	395.1	
		5	487.5	
		6	207.2	
		7	197.0	
		8	478.5	
		10	180.2	
		11	234.2	
		12	327.6	
		34	1,018	1
2	577.2			
35	3,297.8	1	536.9	
		2	234.8	
		3	239.0	
		4	192.5	
		5	439.0	
		6	609.6	
		7	310.5	
		8	337.2	
		9	398.3	
36	3,368.1	1	394.5	
		2	194.4	
		3	500.2	
		4	207.9	
		5	379.6	
		6	287.9	
		7	262.7	
		8	308.9	
		9	261.8	
		10	570.2	

가구번호	가구면적(㎡)	획지		비고
		위치	면적(㎡)	
37	2,455.6	1	192.3	
		2	313.7	
		3	246.2	
		4	135.0	
		5	300.4	
		6	369.5	
		7	556.0	
		8	144.1	
		9	198.4	
38	3,757.3	1	504.5	
		2	658.6	
		3	303.7	
		4	323.3	
		5	201.9	
		6	1,012.8	
		7	157.2	
		8	250.4	
		9	115.0	
		10	115.0	
		11	114.9	
39	3,439.6	1	392.4	
		2	166.6	
		3	1,771.0	
		4	231.5	
		5	878.1	
40	2,237.7	1	2,237.7	어린이공원
41	2,998.3	1	432.7	
		2	441.9	
		3	836.6	
		4	537.8	
		5	165.0	
		6	180.5	
		7	403.8	

가구번호	가구면적(㎡)	획지		비고
		위치	면적(㎡)	
42	3,295.1	1	1,053.1	
		2	523.6	
		3	342.1	
		4	517.0	
		5	470.6	
		6	388.7	
43	4,837.7	1	1,123.4	
		2	468.1	
		3	530.1	
		4	716.1	
		5	216.3	
		6	1,783.7	
44	4,128.7	1	776.6	
		2	1,692.8	
		3	357.2	
		4	953.0	
		5	349.1	
45	3,934.3	1	190.2	14와 공동개발 권장
		2	146.8	3과 공동개발 권장
		3	190.9	2와 공동개발 권장
		4	348.0	
		5	281.6	
		6	376.4	
		7	351.3	
		8	224.8	
		9	325.5	
		10	355.0	
		11	388.1	
		12	230.6	
		13	310.4	
		14	214.7	1과 공동개발 권장

가구번호	가구면적(㎡)	획지		비고
		위치	면적(㎡)	
46	3,585.6	1	303.8	
		2	516.1	
		3	573.5	
		4	406.9	
		5	412.9	
		6	296.4	
		7	112.0	
		8	112.1	
		9	153.9	
		10	267.7	
		11	430.3	
47	2,965.1	1	362.3	
		2	117.1	
		3	116.3	
		4	325.7	
		5	366.6	
		6	720.5	
		7	610.9	
		8	117.4	
		9	101.4	
		10	126.9	
48	4,112.5	1	734.3	
		2	468.6	
		3	385.3	
		4	659.7	
		5	222.5	
		6	348.9	
		7	230.1	
		8-1	292.5	
		8-2	118.3	
		8-3	237.1	
		9	100.3	
10	314.9			

가구번호	가구면적(㎡)	획지		비고
		위치	면적(㎡)	
49	3,399.3	1	467.7	
		2	318.7	
		3	498.7	
		4	885.1	
		5	100.6	
		6	105.1	
		7	109.6	
		8	355.6	
		9	124.5	
		10	299.0	
		11	134.7	
50	2,454.5	1	133.2	
		2	139.5	
		3	387.5	
		4	166.4	
		5	205.0	
		6	195.2	
		7	287.8	
		8	155.0	
		9	249.8	
		10	360.2	
		11	174.9	
51	2,625.2	1	244.0	
		2	518.3	
		3	580.3	
		4	173.2	
		5	298.3	
		6	200.2	
		7	197.1	
		8	413.8	
52	4,205.0	1	4,205.0	어린이공원

가구번호	가구면적(㎡)	획지		비고
		위치	면적(㎡)	
53	5,253.6	1	426.0	
		2	858.3	
		3	1,024.4	
		4	213.4	
		5	236.0	
		6	166.5	
		7	381.9	
		8	242.6	
		9	253.6	
		10	260.1	
		11	182.7	
		12	209.1	
		13	190.5	
		14	210.9	
		15	199.1	
		16	198.5	
54	4,157.9	1	550.1	
		2	806.4	
		3	522.9	
		4	388.4	
		5	426.1	
		6	230.9	
		7	313.4	
		8	176.7	
		9	350.9	
		10	392.1	
55	4,396.1	1	257.8	
		2	414.0	
		3	589.9	
		4	112.9	
		5	112.4	
		6	112.1	
		7	151.4	
		8	142.9	
		9	327.5	
		10	394.2	
		11	374.1	
		12	489.0	
		13	250.8	
		14	177.4	
		15	126.9	
		16	362.8	

가구번호	가구면적(㎡)	획지		비고
		위치	면적(㎡)	
56	3,241.0	1	286.9	
		2	1,132.3	
		3	508.8	
		4	382.2	
		5	275.8	
		6	338.9	
		7	316.1	
57	6,853.0	1	420.7	
		2	560.8	
		3	190.7	
		4	197.3	
		5	204.2	
		6	276.9	
		7	260.9	
		8	343.4	
		9	268.8	
		10	637.9	
		11	238.6	
		12	287.6	
		13	432.8	
		14	250.4	
		15	459.0	
		16	352.4	
		17	572.1	
		18	413.3	
		19	135.2	
		20	145.0	
		21	205.0	

4. 건축물의 용도·건폐율·용적률·높이·배치·형태·색채·건축선에 관한 도시 관리계획 결정(변경)조서

가. 공동주택(아파트) 용지 (A)

도면번호	위 치 (가구번호)	구 분	계 획 내 용	
2	2 공동주택용지 (A)	용도	허용 용도	· [별표 2]의 A 허용용도
			불허 용도	· [별표 2]의 A 불허용도
		건 폐 율	· 25% 이하	
		용 적 률	· 205% 이하 · 획지별 단독개발시 용적률 190% 이하 제한	
		높 이	· 19층 이하 · 획지별 단독개발시 16층 이하 제한	
		배 치	· 남북도로(광로2-4호선)변에 접하여 배치되는 아파트는 소음피해를 최소화할 수 있도록 직각배치를 유도 · 변화있는 층수배치로 경관 및 식별성이 제고되도록 유도 · 건축물의 외벽은 의장, 재료, 색채에 있어 벽면에서 통일성을 유지 - [별표 3]의 A 직각배치, 건축물의 배치 참조 - [별표 4]의 A 외관 참조	
		형 태	· 아파트의 주동길이는 4호이내로 권장토록하고, 지역 여건·단지계획 등을 감안하여 필요시 6호까지 허용 · 아파트의 지붕은 경사지붕 설치를 원칙으로 하며, 기타 우수디자인 형태로 채택된 지붕은 허가권자의 결정을 따르도록 함 - [별표 4]의 A 주동길이, 지붕 참조	
		색 채	- [별표4]의 A 외관(색채계획표) 참조	
		건 축 선	· 보행공간 확보를 위하여 소로2-2호선변으로 건축 한계선 폭1.5m 지정 - [별표 3]의 A 건축한계선 참조 ※ 획지 및 건축물에 관한 계획도 참조	

도면번호	위 치 (가구번호)	구 분	계 획 내 용	
6	6 공동주택용지 (A)	용도	허용 용도	· [별표 2]의 A 허용용도
			불허 용도	· [별표 2]의 A 불허용도
		건 폐 율	· 25% 이하	
		용 적 륜	· 212% 이하 · 획지별 단독개발시 용적률 190% 이하 제한	
		높 이	· 19층 이하 · 획지별 단독개발시 16층 이하 제한	
		배 치	· 남북도로(광로2-4호선)변에 접하여 배치되는 아파트는 소음피해를 최소화할 수 있도록 직각배치 유도 · 변화있는 층수배치로 경관 및 식별성이 제고되도록 유도 · 건축물의 외벽은 의장, 재료, 색채에 있어 벽면에서 통일성을 유지 · 동편배치의 경우 2호 이내, 17층 이하로 제한 - [별표 3]의 A 직각배치, 건축물의 배치, 기타 참조 - [별표 4]의 A 외관 참조	
		형 태	· 아파트의 주동길이는 4호이내로 권장토록하고, 지역여건·단지계획 등을 감안하여 필요시 6호까지 허용 · 아파트의 지붕은 경사지붕 설치를 원칙으로 하며, 기타 우수디자인 형태로 채택된 지붕은 허가권자의 결정을 따르도록 함 - [별표 4]의 A 주동길이, 지붕 참조	
		색 채	- [별표4]의 A 외관(색채계획표) 참조	
		건 축 선	· 불력 동측 종로 3-144호선변 일부 구간에 건축 한계선 폭 3.0m 지정 - [별표 3]의 A 건축한계선 참조 ※ 획지 및 건축물에 관한 계획도 참조	

도면번호	위 치 (가구번호)	구 분		계 획 내 용	
14	14 공동주택용지 (A)	용도	허용 용도	· [별표 2]의 A 허용용도	
			불허 용도	· [별표 2]의 A 불허용도	
		건 폐 율	· 25% 이하		
		용 적 륜	· 210% 이하 · 획지별 단독개발시 용적률 190% 이하 제한		
		높 이	· 18층 이하 · 획지별 단독개발시 16층 이하 제한		
		배 치	<ul style="list-style-type: none"> · 남북도로(광로2-4호선)변에 접하여 배치되는 아파트는 소음피해를 최소화할 수 있도록 직각배치 유도 · 변화있는 층수배치로 경관 및 식별성이 제고되도록 유도 · 건축물의 외벽은 의장, 재료, 색채에 있어 벽면에서 통일성을 유지 · 2호 초과, 동편배치의 경우 16층 이하로 제한 - [별표 3]의 A 직각배치, 건축물의 배치, 기타 참조 - [별표 4]의 A 외관 참조 		
		형 태	<ul style="list-style-type: none"> · 아파트의 주동길이는 4호이내로 권장토록 하고, 지역여건·단지계획 등을 감안하여 필요시 6호까지 허용 · 아파트의 지붕은 경사지붕 설치를 원칙으로 하며, 기타 우수디자인 형태로 채택된 지붕은 허가권자의 결정을 따르도록 함 - [별표 4]의 A 주동길이, 지붕 참조 		
		색 채	- [별표4]의 A 외관(색채계획표) 참조		
		건 축 선	<ul style="list-style-type: none"> - 블럭 동측 종로 3-143호선변 연접 전 구간에 건축한계선 폭 1.5~4.5m 지정 - [별표 3]의 A 건축한계선 참조 ※ 획지 및 건축물에 관한 계획도 참조 		

나. 일반용지(B)

기 정				변 경					
도면번호	위치 (가구번호)	구분	계획내용	도면번호	위치 (가구번호)	구분	계획내용		
· 8 (1~3,5~6-1) · 11 (1~5) · 22 (1~4) · 27 (1~13) · 30 (1,2,5~10)	일반용지 (B) · 8 (1~3,5~6-1) · 11 (1~5) · 22 (1~4) · 27 (1~13) · 30 (1,2,5~10)	용 도	전층 허용 용도	[별표 2]의 B 전층 허용용도	· 8 (1~3,5~6-1) · 11 (1~5) · 22 (1~4) · 27 (1~13) · 30 (1~10)	일반용지 (B) · 8 (1~3,5~6-1) · 11 (1~5) · 22 (1~4) · 27 (1~13) · 30 (1~10)	용 도	전층 허용 용도	[별표 2]의 B 전층 허용용도
			1층 허용 용도	[별표 2]의 B 1층 허용용도				1층 허용 용도	[별표 2]의 B 1층 허용용도
			불허 용도	[별표 2]의 B 불허용도				불허 용도	[별표 2]의 B 불허용도
			권장 용도	[별표 2]의 B 권장용도				권장 용도	[별표 2]의 B 권장용도
		건폐율	60% 이하	건폐율	60% 이하				
		용적률	· 180% 이하 - 인센티브 부여시 완화되는 용적률 합계(최종 허용용적률)의 상한은 200%를 초과할 수 없음. 단, 『국토의 계획 및 이용에 관한 법률』 제52조 제3항 및 동법 시행령 제46조 제1항 2호에 의할 경우는 예외로 함.	용적률	· 180% 이하 - 인센티브 부여시 완화되는 용적률 합계(최종 허용용적률)의 상한은 200%를 초과할 수 없음. 단, 『국토의 계획 및 이용에 관한 법률』 제52조 제3항 및 동법 시행령 제46조 제1항 2호에 의할 경우는 예외로 함.				
		높이	4층 이하	높이	4층 이하				
		배치	[별표 3]의 B 건축한계선 참조	배치	[별표 3]의 B 건축한계선 참조				
형태	[별표 4]의 B·C 전부분 참조	형태	[별표 4]의 B·C 전부분 참조						
색채	[별표 4]의 B·C 색채 참조	색채	[별표 4]의 B·C 색채 참조						
건축선	· 종로 2-184호선변을 중심으로 각 블록 전면 및 측면부 : 건축한계선 폭 2m 지정 · 지구 동측 초입 도로 예각부 (30BL 7LOT) : 건축한계선 폭 2m 지정 · [별표 3]의 B 건축한계선 참조 ※ 획지 및 건축물에 관한 계획도 참조	건축선	· 종로 2-184호선변을 중심으로 각 블록 전면 및 측면부 : 건축한계선 폭 2m 지정 · 지구 동측 초입 도로 예각부 (30BL 7LOT) : 건축한계선 폭 2m 지정 · [별표 3]의 B 건축한계선 참조 ※ 획지 및 건축물에 관한 계획도 참조						

■ 변경사유서

도면표시번호	위 치	변경내용	변경사유
30 (3, 4)	30 (3, 4)	· 문화시설용지 → 일반용지(B)	· 녹청자도요지 교육사료관 건립계획(변경)에 따라 문화시설용지를 일반용지로 변경

다. 일 반 용 지(C)

도면번호	위 치 (가구번호)	구 분	계 획 내 용		
· 1 (1, 2-1, 2-2, 3~5) · 10 (1~6) · 23 (1~12, 14~19) · 24 (1~11, 12-1,12-2) · 25 (1~13, 16) · 26 (1~13) · 28 (1~7) · 29 (4~15) · 31 (1~7, 9~15) · 33 (1~8, 10~12) · 34 (1~2) · 35 (1~9) · 36 (1~10) · 37 (1~9) · 38 (1~11) · 39 (1~5) · 41 (1~7) · 42 (1~6) · 43 (1~6) · 44 (1~5) · 45 (1~14) · 46 (1~11) · 47 (1~10) · 48 (1~7, 8-1~3,9,10) · 49 (1~11) · 50 (1~11) · 51 (1~8) · 53 (1~16) · 54 (1~10) · 55 (1~16) · 56 (1~7) · 57 (1~21)	일반용지 (C) · 1 (1, 2-1, 2-2, 3~5) · 10 (1~6) · 23 (1~12, 14~19) · 24 (1~11, 12-1,12-2) · 25 (1~13, 16) · 26 (1~13) · 28 (1~7) · 29 (4~15) · 31 (1~7, 9~15) · 33 (1~8, 10~12) · 34 (1~2) · 35 (1~9) · 36 (1~10) · 37 (1~9) · 38 (1~11) · 39 (1~5) · 41 (1~7) · 42 (1~6) · 43 (1~6) · 44 (1~5) · 45 (1~14) · 46 (1~11) · 47 (1~10) · 48 (1~7, 8-1~3,9,10) · 49 (1~11) · 50 (1~11) · 51 (1~8) · 53 (1~16) · 54 (1~10) · 55 (1~16) · 56 (1~7) · 57 (1~21)	용도	전층 허용용도	· [별표 2]의 C 전층 허용용도	
			1층 허용용도	· [별표 2]의 C 1층 허용용도	
			불허용도	· [별표 2]의 C 불허용도	
			권장용도	· [별표 2]의 C 권장용도	
		건폐율			· 60% 이하
		용적률			· 180% 이하 - 인센티브 부여시 완화되는 용적률 함께(최종 허용 용적률)의 상한은 200%를 초과할 수 없음. 단, 『국토의 계획 및 이용에 관한 법률』 제52조 제3항 및 동법 시행령 제46조 제1항 2호에 의할 경우는 예외로 함.
		높 이			· 3층 이하 (지상1층 전부를 피로티 구조로 하여 주차장으로 사용하는 경우에 층수 산정에서 제외한다. 단, 건축물의 용도전체가 연립주택, 다세대주택, 다가구주택에 한함)
		배 치			· [별표 3]의 C 건축한계선 참조
		형 태			· [별표 4]의 B·C 전부분 참조
		색 채			· [별표 4]의 B·C 색채 참조
		건축선			· 종로3-143호선 및 종로3-144호선변 : 건축한계선 폭 1.5m 지정 · [별표 3]의 C 건축선 참조 ※ 획지 및 건축물에 관한 계획도 참조

라. 학 교 용 지 (D)

도면번호	위 치 (가구번호)	구 분	계 획 내 용	
· 18 (1)	학교용지 (D) · 18 (1)	용도	전층 허용용도	· [별표 2]의 D 전층 허용용도
			1층 허용용도	· [별표 2]의 D 1층 허용용도
			불허용도	· [별표 2]의 D 불허용도
			권장용도	-
		건 폐 율	· 60% 이하	
		용 적 륜	· 150% 이하 - 인센티브 부여시 완화되는 용적률 합계 (최종 허용 용적률) 의 상한은 200%를 초과할 수 없음. 단, 『국토의 계획 및 이용에 관한 법률』 제52조 제3항 및 동법 시행령 제46조 제1항 2호에 의할 경우는 예외로 함.	
		높 이	· 5층 이하	
		배 치	· [별표 3]의 D 건축한계선 참조	
		형 태	-	
		색 채	-	
건 축 선	· 부지 동측 종로 3-143호선 인접부 전구간 : 건축한계선 폭 1.5m 지정 · [별표 3]의 D 건축한계선 참조 ※ 획지 및 건축물에 관한 계획도 참조			

마. 공공청사 용지 (E)

기 정				변 경					
도면번호	위치 (가구번호)	구분	계획내용	도면번호	위치 (가구번호)	구분	계획내용		
· 25 (15) · 30 (3,4)	공공청사용지(E) ■ 파출소 · 25 (15) ■ 문화시설 · 30 (3,4)	공도	전층 허용도	[별표 2]의 E 전층 허용용도	공도	공공청사용지(E) ■ 파출소 · 25 (15)	전층 허용도	[별표 2]의 E 전층 허용용도	
			1층 허용도	[별표 2]의 E 1층 허용용도			1층 허용도	[별표 2]의 E 1층 허용용도	
			불허 용도	[별표 2]의 E 불허용도			불허 용도	[별표 2]의 E 불허용도	
			권장 용도	-			권장 용도	-	
		건폐율		60% 이하		건폐율		60% 이하	
		용적률		· 180% 이하 - 인센티브 부여시 완화되는 용적률 합계(최종 허용 용적률)의 상한은 200%를 초과할 수 없음 단, 『국토의 계획 및 이용에 관한 법률』 제52조 제3항 및 동법 시행령 제46조 제1항 2호에 의할 경우는 예외로 함.		용적률		· 180% 이하 - 인센티브 부여시 완화되는 용적률 합계(최종 허용 용적률)의 상한은 200%를 초과할 수 없음 단, 『국토의 계획 및 이용에 관한 법률』 제52조 제3항 및 동법 시행령 제46조 제1항 2호에 의할 경우는 예외로 함.	
		높 이		4층 이하		높 이		4층 이하	
		배 치		[별표 3]의 E 건축한계선 참조		배 치		[별표 3]의 E 건축한계선 참조	
		형 태		-		형 태		-	
		색 채		-		색 채		-	
건축선		■ 파출소 부지 · 부지 동측 종로 3-144호선 인접부 전구간 : 건축한계선 폭 1.5m 지정 ■ 문화시설 부지 · 부지 북측 종로 2-184호선 인접부 전구간 : 건축한계선 폭 2.0m 지정 · [별표 3]의 E 건축한계선 참조 ※ 획지 및 건축물에 관한 계획도 참조		건축선		■ 파출소 부지 · 부지 동측 종로 3-144호선 인접부 전구간 : 건축한계선 폭 1.5m 지정 ※ 획지 및 건축물에 관한 계획도 참조			

■ 변경사유서

도면표시번호	위치	변경내용	변경사유
30 (3, 4)	30 (3, 4)	· 문화시설용지 → 일반용지(B)	· 녹청자도요지 교육사료관 건립계획(변경)에 따라 문화시설용지를 일반용지로 변경

바. 기 타 용 지

■ 주차장 용지 (F) : 지평식에 한함 (건축물 건축 불가)

■ 어린이공원 부지

· 3호 어린이공원 부지 동측 종로 3-144호선 인접부 전구간에 건축한계선 : 폭 1.5m 지정

※ 획지 및 건축물에 관한 계획도 참조

사. 종교시설용지 (G)

도면번호	위 치 (가구번호)	구 분	계 획 내 용	
· 29 (1,2,3,16)	종교시설용지 (G) · 29 (1,2,3,16)	용도	전층 허용용도	· [별표 2]의 G 전층 허용용도
			1층 허용용도	· [별표 2]의 G 1층 허용용도
			불허용도	· [별표 2]의 G 불허용도
			권장용도	-
		건 폐 율	· 60% 이하	
		용 적 률	· 180% 이하 - 인센티브 부여시 완화되는 용적률 합계 (최종 허용 용적률) 의 상한은 200%를 초과할 수 없음. 단, 『국토의계획 및 이용에 관한 법률』 제52조 제3항 및 동법 시행령 제46조 제1항 2호에 의할 경우는 예외로 함.	
		높 이	· 3층 이하 (첨탑의 높이 12m 이하)	
		배 치	-	
		형 태	-	
		색 채	· [별표 4]의 G 색채 참조	
건 축 선	-			

아. 일반용지 (H)

도면번호	위 치 (가구번호)	구 분	계 획 내 용	
· 25 (14)	일반용지 (H) · 25 (14)	용도	전층 허용용도	· [별표 2]의 H 전층 허용용도
			1층 허용용도	· [별표 2]의 H 1층 허용용도
			불허용도	· [별표 2]의 H 불허용도
			권장용도	-
		건 폐 율	· 60% 이하	
		용적률	· 180% 이하 - 인센티브 부여시 완화되는 용적률 합계 (최종 허용 용적률) 의 상한은 200%를 초과할 수 없음 단, 『국토의 계획 및 이용에 관한 법률』 제52조 제3항 및 동법 시행령 제46조 제1항 2호에 의할 경우는 예외로 함.	
		높 이	· 3층 이하	
		배 치	· [별표 3]의 H 건축한계선 참조	
		형 태	-	
		색 채	-	
건축선	· 부지 동측 종로 3-144호선 인접부 전구간 : 건축한계선 폭 1.5m 지정 · [별표 3]의 H 건축한계선 참조 ※ 획지 및 건축물에 관한 계획도 참조			

5. 기타 사항에 관한 도시관리계획 결정(변경)조서

제어요소	제어대상	제어계획
전면공지	· 건축한계선 지정으로 생겨난 공지부분	· 전면공지는 일반대중의 원활한 통행환경 조성을 목적으로 하며 상시 개방되는 구조로 조성
공개공지	· 건축법 및 인천광역시 건축조례에서 규정하는 공지	· 일반대중이 쉽게 접근할 수 있도록 도로변 및 적절한 위치에 배치, 상시 개방하며 관련법에서 제시하는 조성 지침에 적합하게 조성토록 함
	· 내부조경	<ul style="list-style-type: none"> · 광로2-4호선변에 접하는 공동주택용지에 내부조경 (폭원 14m)을 지정하여 수림대를 조성 (도로 6m + 내부조경 14m = 20m 이격) - 수림대는 가로변 소음차단 및 시각적 차폐를 위해 마운딩 처리하며 속성활엽교목 및 침엽교목, 市木인 목백합, 區木인 은행나무를 밀식하는 것을 권장 · 8BL 근린생활시설용지내 및 1BL 3,4,5LT 주거용지 주변으로 내부조경(폭원 8m)을 지정하여 수림대를 조성 - 수림대는 완충역할을 위해 스트로브잣나무 등 상록 교목과 백목련, 자목련, 상수리나무 등 낙엽교목 및 낙엽관목을 밀식하고, 녹화면적률이 80%이상 되도록 할 것
차량동선	· 차량출입불허구간	· 폭 8미터 이상의 도로에서 대지로의 차량출입은 차량출입불허구간이 표시된 구간에서는 불허함을 원칙으로 계획
기 타	· 담 장	· 본 지구단위계획구역내에 12미터 이상의 도로에 접한 대지에서는 담장을 설치 불허를 원칙으로 함. 이외의 지역에서 담장을 설치하고자 하는 경우는 높이 1m 이하의 투시형 담장 또는 생울타리로 조성토록 계획

주) 세부 사항은 [별표 5] 기타사항에 관한 계획 참조

가. 공동주택(아파트) 용지 (A)

도면 번호	위치 (가구 번호)	계 획 내 용							비고	
		개발 밀도	면 적 (㎡)	세대수 (세대)	인 구 (인)	인구 밀도 (인/ha)	층 수	용적율		
2	2 (공동 주택 용지)	개발 밀도	15,039.6	296	860	564	19층 이하 (단독개발시 16층 이하 제한)	205% 이하 (단독개발시 190% 이하 제한)	·[별표 5]의 A 대지내공지 참조	
		대 지 내 공 지 및 조 경	<ul style="list-style-type: none"> · 광로2-4호선변에 접하는 공동주택용지에 내부조경(폭원 14m)을 지정하여 수림대를 조성 (도로 6m + 내부조경 14m = 20m 이격) - 수림대는 가로변 소음차단 및 시각적 차폐를 위해 마운딩 처리하며 속성활엽교목 및 침엽교목, 市木인 목백합, 區木인 은행나무를 밀식하는 것을 권장 · 공동주택의 대지안의 조경은 대지면적의 30%~40%를 확보 · 조경수는 인천시의 시화인 장미 또는 서구의 구화인 국화 등을 포함한 식재를 권장하며, 투시형 담장인 경우 넝쿨 장미의 식재를 권장 · 블록 외곽도로(보행자전용도로 및 보행자우선도로 제외)에 면한 단지의 경계부에 단지의 관리와 안전을 위해 담장을 설치토록 하며, 담장의 형태는 높이 1.0m 이하의 투시형 담장이나 생울타리 담장 설치 · 보행자전용도로, 보행자우선도로 및 수림대와 접하는 담장은 0.5m 이하의 투시형 담장이나 생울타리 담장 설치 							
		교 통 처 리	<ul style="list-style-type: none"> · 차량출입불허구간 지정 <ul style="list-style-type: none"> - 교차로 측단으로부터 30m 이내의 구간 - 버스정류장, 횡단보도, 육교 등에서 10m 이내 구간 · 차량출입구간 지정 : 1개소 지정 <ul style="list-style-type: none"> - 지정구간 이외에 설치할 경우 차량출입불허구간 이외의 지역에 한하여 교통영향평가 심의에 의하여 가능 · 가구(戶)당 1대 이상의 주차면수 확보 · 보행출입구 지정 : 수림대에 1개소 지정 							·[별표 5]의 A 교 통 처 리 참조

도면 번호	위치 (가구 번호)	계 획 내 용						비고	
2	2 (공동 주택 용지)	옥 외 시설물	<ul style="list-style-type: none"> 부대복리시설 등의 건물에서 사용되는 안내판 및 광고물의 설치 가능한 건물의 1층 출입구 부근에 종합안내판으로 설치하여 가로미관을 보호할 것을 적극 권장 기타 옥외시설물(안내판, 표지판 등)은 인천시 도시개성창조사업(C.I.P) 운용관리지침의 기준을 준용 						·[별표 5]의 A 옥 외 시 설 물 참조
		기 타 사 항	<ul style="list-style-type: none"> 교통영향평가, 환경영향평가, 에너지사용계획 등 과업추진 과정에서 협의 완료, 승인된 내용 중 본 계획과 관련된 사항은 수용하여야 하며, 본 계획에 별도로 언급되지 않은 사항에 대하여는 제반 관련규정을 준용함(장애인·노인·임산부 등의 편의 증진보장에 관한 법률, 도로구조령의 도로조명 시설기준, 옥외광고물 관리법, 인천시 C·I·P 기준 등) 본 지구단위계획의 일부 규제내용이 기존의 법, 시행령, 시행규칙 등 관련법령의 내용과 서로 다를 경우에는 이들 중 그 규제내용이 강화된 것을 준용함 						·[별표 5]의 A 기타사항 참조
6	6 (공동 주택 용지)	개발 밀도	면적 (㎡)	세대수 (세대)	인구 (인)	인구밀도 (인/ha)	층 수	용적률	
		대지내 공 지 및조경	29,460.6	586	1,700	577	19층 이하 (단독개발시 16층 이하로 제한)	212% 이하 (단독개발시 용적률 190% 이하로 제한)	·[별표 5]의 A 대 지 내 공 지 참조

도면 번호	위 치 (가구번호)	계 획 내 용		비고
6	6 (공동주택 용지)	교통 처리	<ul style="list-style-type: none"> · 차량출입불허구간 지정 <ul style="list-style-type: none"> - 교차로 측단으로부터 30m 이내의 구간 - 버스정류장, 횡단보도, 육교 등에서 10m 이내 구간 · 차량출입구간 지정 : 2개소 지정 <ul style="list-style-type: none"> - 지정구간 이외에 설치할 경우 차량출입불허구간 이외의 지역에 한하여 교통영향평가 심의에 의하여 가능 · 가구(戶)당 1대이상의 주차면수 확보 · 보행출입구 지정 : 수림대에 1개소 지정 	·[별표 5]의 A 교통처리 참조
		옥 외 시설물	<ul style="list-style-type: none"> · 부대복리시설 등의 건물에서 사용되는 안내판 및 광고물의 설치 가능한 건물의 1층 출입구 부근에 종합안내판으로 설치하여 가로미관을 보호할 것을 적극 권장 · 기타 옥외시설물(안내판, 표지판 등)은 인천시 도시개성 창조사업(C.I.P) 운용관리지침의 기준을 준용 	·[별표 5]의 A 옥외시설물 참조
		기타 사항	<ul style="list-style-type: none"> · 교통영향평가, 환경영향평가, 에너지사용계획 등 과업추진 과정에서 협의 완료, 승인된 내용 중 본 계획과 관련된 사항은 수용하여야 하며, 본 계획에 별도로 언급되지 않은 사항에 대하여는 제반관련규정을 준용함(장애인·노인·임산부 등의 편의 증진보장에 관한 법률, 옥외광고물 관리법, 인천시 C·I·P 기준 등) · 본 지구단위계획의 일부 규제내용이 기존의 법, 시행령, 시행규칙 등 관련법령의 내용과 서로 다를 경우에는 이들 중 그 규제내용이 강화된 것을 준용함 	·[별표 5]의 A 기타사항 참조

도면 번호	위치 (가구 번호)	계 획 내 용						비고	
		면 적 (㎡)	세대수 (세대)	인구 (인)	인구밀도 (인/ha)	층 수	용적률		
14	14 (공동 주택 용지)	개발 밀도	28,309.3	572	1,659	586	18층 이하 (단독개발시 16층 이하로 제한)	210% 이하 (단독개발시 190% 이하로 제한)	
		대지내 공 지 및 조 경	<ul style="list-style-type: none"> · 광로2-4호선변에 접하는 공동주택용지에 내부조경(폭원 14m)을 지정하여 수림대를 조성 (도로 6m + 내부조경 14m= 20m 이격) - 수림대는 가로변 소음차단 및 시각적 차폐를 위해 마운딩 처리하며 속성활엽교목 및 침엽교목, 市木인 목백합, 區木인 은행나무를 밀식하는 것을 권장 · 공동주택의 대지안의 조경은 대지면적의 30%~40%를 확보 · 조경수는 인천시의 시화인 장미 또는 서구의 구화인 국화 등을 포함한 식재를 권장하며, 투시형 담장이면 경우 넝쿨 장미의 식재를 권장 · 블록 외곽도로(보행자전용도로 및 보행자우선도로 제외)에 면한 단지의 경계부에 단지의 관리와 안전을 위해 담장을 설치토록 하며, 담장의 형태는 높이 1.0m 이하의 투시형 담장이나 생울타리 담장 설치 - 보행자전용도로, 보행자우선도로 및 수림대와 접하는 담장은 0.5m이하의 투시형 담장이나 생울타리 담장 설치 						[별표 5]의 A 대지내공지 참조
		교통 처리	<ul style="list-style-type: none"> · 차량출입불허구간 지정 <ul style="list-style-type: none"> - 교차로 측단으로부터 30m 이내의 구간 - 버스정류장, 횡단보도, 육교 등에서 10m 이내 구간 · 차량출입구간 지정 : 1개소 지정 <ul style="list-style-type: none"> - 지정구간 이외에 설치할 경우 차량출입불허구간 이외의 지역에 한하여 교통영향평가 심의에 의하여 가능 · 가구(戶)당 1대 이상의 주차면수 확보 · 보행출입구 지정 : 수림대에 1개소 지정 						[별표 5]의 A 교통처리 참조
옥 외 시설물	<ul style="list-style-type: none"> · 부대복리시설 등의 건물에서 사용되는 안내판 및 광고물의 설치하는 가능한 건물의 1층 출입구 부근에 종합안내판으로 설치하여 가로의 미관을 보호할 것을 적극 권장 · 기타 옥외시설물(안내판, 표지판 등)은 인천시 도시개성창조사업(C.I.P) 운용관리지침의 기준을 준용 						[별표 5]의 A 옥외시설물 참조		

도면 번호	위 치 (가구번호)	계 획 내 용		비고
14	14 (공동주택 용지)	기타사항	<ul style="list-style-type: none"> · 교통영향평가, 환경영향평가, 에너지사용계획 등 과업 추진 과정에서 협의 완료, 승인된 내용 중 본 계획과 관련된 사항은 수용하여야 하며, 본 계획에 별도로 언급되지 않은 사항에 대하여는 제반관련규정을 준용함(장애인·노인·임산부 등의 편의 증진보장에 관한 법률, 옥외광고물 등 관리법, 인천시 C·I·P 기준 등) · 본 지구단위계획의 일부 규제내용이 기존의 법, 시행령, 시행규칙 등 관련법령의 내용과 서로 다를 경우에는 이들 중 그 규제내용이 강화된 것을 준용함 	·[별표 5]의 A 기타사항 참조
중로 2-184 호선	중로 2-184 호선 (도로)	보행자 우선도로	<ul style="list-style-type: none"> · 도로포장재의 재질은 점토블럭 등 투수성이 높은 것을 사용 · 중로2-184호선 구간을 보행자우선도로로 설치하여 이용자의 휴게활동 및 가로경관 개선에 기여할 수 있도록 파고라, 벤치 등의 시설을 설치 · 통과교통을 억제하고 루프형 교통순환체계를 유지 · 확보된 보도구간에는 빛나무 등 계절적 변화를 나타내는 수종 및 미관등 설치 	·[별표 10]의 보행자 우 선 도 로 참조

나. 일 반 용 지 (B·C)

기 정			변 경		
도면번호	위치(가구번호)	계획내용	도면번호	위치(가구번호)	계획내용
· 8 (1~3,5~6-1) · 11 (1~5) · 22 (1~4) · 27 (1~13) · 30 (1,2,5~10)	일반용지 (B) · 8 (1~3,5~6-1) · 11 (1~5) · 22 (1~4) · 27 (1~13) · 30 (1,2,5~10)	[별표 5]의 B·C의 대지내 공지, 차량동선 참조	· 8 (1~3,5~6-1) · 11 (1~5) · 22 (1~4) · 27 (1~13) · 30 (1~10)	일반용지 (B) · 8 (1~3,5~6-1) · 11 (1~5) · 22 (1~4) · 27 (1~13) · 30 (1~10)	[별표 5]의 B·C의 대지내 공지, 차량동선 참조
· 1 (1, 2-1, 2-2, 3~5) · 10 (1~6) · 10 (2~6) · 23 (1~12, 14~19) · 24 (1~11, 12-1,12-2) · 25 (1~13, 16) · 26 (1~13) · 28 (1~7) · 29 (4~15) · 31 (1~7, 9~15) · 33 (1~8, 10~12) · 34 (1~2) · 35 (1~9) · 36 (1~10) · 37 (1~9) · 38 (1~11) · 39 (1~5) · 41 (1~7) · 42 (1~6) · 43 (1~6) · 44 (1~5) · 45 (1~14) · 46 (1~11) · 47 (1~10) · 48 (1~7, 8-1~3,9,10) · 49 (1~11) · 50 (1~11) · 51 (1~8) · 53 (1~16) · 54 (1~10) · 55 (1~16) · 56 (1~7) · 57 (1~21)	일반용지 (C) · 1 (1, 2-1, 2-2, 3~5) · 10 (1~6) · 10 (2~6) · 23 (1~12, 14~19) · 24 (1~11, 12-1,12-2) · 25 (1~13, 16) · 26 (1~13) · 28 (1~7) · 29 (4~15) · 31 (1~7, 9~15) · 33 (1~8, 10~12) · 34 (1~2) · 35 (1~9) · 36 (1~10) · 37 (1~9) · 38 (1~11) · 39 (1~5) · 41 (1~7) · 42 (1~6) · 43 (1~6) · 44 (1~5) · 45 (1~14) · 46 (1~11) · 47 (1~10) · 48 (1~7, 8-1~3,9,10) · 49 (1~11) · 50 (1~11) · 51 (1~8) · 53 (1~16) · 54 (1~10) · 55 (1~16) · 56 (1~7) · 57 (1~21)	[별표 5]의 B·C의 대지내 공지, 차량동선 참조	· 1 (1, 2-1, 2-2, 3~5) · 10 (1~6) · 10 (2~6) · 23 (1~12, 14~19) · 24 (1~11, 12-1,12-2) · 25 (1~13, 16) · 26 (1~13) · 28 (1~7) · 29 (4~15) · 31 (1~7, 9~15) · 33 (1~8, 10~12) · 34 (1~2) · 35 (1~9) · 36 (1~10) · 37 (1~9) · 38 (1~11) · 39 (1~5) · 41 (1~7) · 42 (1~6) · 43 (1~6) · 44 (1~5) · 45 (1~14) · 46 (1~11) · 47 (1~10) · 48 (1~7, 8-1~3,9,10) · 49 (1~11) · 50 (1~11) · 51 (1~8) · 53 (1~16) · 54 (1~10) · 55 (1~16) · 56 (1~7) · 57 (1~21)	일반용지 (C) · 1 (1, 2-1, 2-2, 3~5) · 10 (1~6) · 10 (2~6) · 23 (1~12, 14~19) · 24 (1~11, 12-1,12-2) · 25 (1~13, 16) · 26 (1~13) · 28 (1~7) · 29 (4~15) · 31 (1~7, 9~15) · 33 (1~8, 10~12) · 34 (1~2) · 35 (1~9) · 36 (1~10) · 37 (1~9) · 38 (1~11) · 39 (1~5) · 41 (1~7) · 42 (1~6) · 43 (1~6) · 44 (1~5) · 45 (1~14) · 46 (1~11) · 47 (1~10) · 48 (1~7, 8-1~3,9,10) · 49 (1~11) · 50 (1~11) · 51 (1~8) · 53 (1~16) · 54 (1~10) · 55 (1~16) · 56 (1~7) · 57 (1~21)	[별표 5]의 B·C의 대지내 공지, 차량동선 참조
· 18 (1)	학교용지 (D) · 18 (1)	[별표 5]의 대지내공지, 차량동선 참조	· 18 (1)	학교용지 (D) · 18 (1)	[별표 5]의 대지내공지, 차량동선 참조
· 25 (15) · 30 (3, 4))	공공청사용지 (E) ■ 파출소 · 25 (15) ■ 문화시설 · 30 (3, 4)	[별표 5]의 대지내공지, 차량동선 참조	· 25 (15)	공공청사용지 (E) ■ 파출소 · 25 (15)	[별표 5]의 대지내공지, 차량동선 참조
· 28-1 (1)	주차장용지 (F) · 28-1 (1)	[별표 5]의 대지내공지, 차량동선 참조	· 28-1 (1)	주차장용지 (F) · 28-1 (1)	[별표 5]의 대지내공지, 차량동선 참조
· 29 (1~3, 16)	종교시설용지 (G) · 29 (1~3, 16)	[별표 5]의 대지내공지, 차량동선 참조	· 29 (1~3, 16)	종교시설용지 (G) · 29 (1~3, 16)	[별표 5]의 대지내공지, 차량동선 참조
· 25 (14)	일반용지 (H) · 25 (14)	[별표 5]의 대지내공지, 차량동선 참조	· 25 (14)	일반용지 (H) · 25 (14)	[별표 5]의 대지내공지, 차량동선 참조

주) ()는 획지번호임.

■ 변경사유서

도면표시번호	위치	변경내용	변경사유
30 (3, 4)	30 (3, 4)	· 문화시설용지 → 일반용지(B)	· 녹청자도요지 교육사료관 건립계획(변경)에 따라 문화시설용지를 일반용지로 변경

별 표

- [별표 1] : 인구지표 산출 근거
- [별표 2] : 건축물 용도계획
- [별표 3] : 건축물 배치계획
- [별표 4] : 건축물 형태계획
- [별표 5] : 기타 사항에 관한 계획
- [별표 6] : 주차장에 관한 계획
- [별표 7] : 도시계획도로에 관한 계획
- [별표 8] : 교통시설물에 관한 계획
- [별표 9] : 자전거도로에 관한 계획
- [별표10] : 보행자전용도로 등에 관한 계획
- [별표11] : 어린이공원에 관한 계획
- [별표12] : 건축기준 완화내용(인센티브 기준)
- [별표13] : 지구단위계획 운용에 관한 사항

[별표 1]

인구지표 산출 근거

1. 인구지표 설정의 전제

- 공동주택(아파트)용지(A)
 - 현재 사업승인 후 사업추진 중인 개발규모를 수용
- 일반용지(B)
 - 당해 지역은 본지구의 중심·서비스 기능을 담당할 지역이므로 지구단위계획을 통하여 1층에는 주거용도 입지가 제한한 바, 타 지역의 개발양상 및 사업성 측면에서 대부분 근린생활 기능이 입지할 것으로 예상되나 최상층을 주거로 이용하는 패턴을 고려하여 필지당 1세대 산정(획지 분할가능선 지정 필지는 그 선으로 나누어진 획지를 하나의 획지로 산정)
- 일반용지(C)
 - 본 지구단위계획을 통하여 단독주택 중심의 순수주거를 유도함에 따라 근린생활기능은 1층에만 입지가능토록 하고 있음. 그러나 막연히 단독주택으로서 1세대/1필지로 보기는 어려우며 또한 민간 자율 건축에 따라 연립주택이나 다세대의 수요 또한 현 시점에서는 예측이 어려운 실정임
 - 그러나 타지구의 개발양상을 보면 연립 또는 다세대주택의 비중이 높아지고 있는 바, 이에 대한 잠정수요를 가정하여 인구수 산정
 - 인근에 기 개발되어 사업 완료된 연희지구의 경우 본 지구와 비교 해보면 층수제한 폭이 높고 용도 또한 혼재 상태이므로 밀도 면에서 보다 높은 수준임을 볼 때, 이를 고려한 적정수요 산출

연희지구 건축물 동수 및 세대수

구 분		단독주택 (주상복합 포함)	다세대 연립주택	아 파 트	합 계	
사 업 시행전	동 수	900	-	-	900	
	세대수	4,995	-	-	4,995	
사 업 시행후	계 획	동 수	3,245	648	112	4,005
		세대수	3,245	3,886	2,228	9,359
	현 재 현 황	동 수	229	735	68	1,032
		세대수	229	7,350	5,360	12,939

• 단독 : 연립(다세대) = 24 : 76
 • 단독주택 평균 단위 세대수 : 1세대 / 필지 • 연립(다세대) 평균 세대수 : 10세대/필지

자료 : 도시밀도 관리정책의 실현성에 관한 연구, 인천발전연구원, 2002.

- 상기의 사례분석을 통하여 볼 때, 연희지구 조성 당시, 주거환경 측면보다는 사업성 및 사유재산권 보호 측면이 강조되어 지구단위계획의 실현이 어려웠을 것으로 예상됨

- 본 지구내 일반용지(C)의 필지규모는 연희지구에 비해 적은 규모로 형성되어 있고 또한 지구단위계획에서 용도제한 및 층수제한(3층) 등 계획 제어요소들의 도입, 또한 타 지구에 비해 대로에서 이격되어 인입되어 있고 주거지로서의 특성이 강한 점들을 고려하여 사례분석 결과 조정 적용
 - 단독주택(주상복합포함)용지 : 연립(다세대)주택 용지 = 40 : 60
 - 단독주택 필지 평균 단위세대수 : 1세대/필지 (연희지구와 동일)
 - 연립(다세대)주택 필지 : 6세대/필지 (연희지구의 60% 적용)

2. 수용인구 예측

■ 총 괄

용 지 구 분		계획원단위 (세대/필지)	계획세대 (세대)	계획인구 (인)	비 고
계			3,039	8,817	2.9인/세대
공동주택(아파트)용지(A)		-	1,454	4,219	
일 반 용 지 (B)		1세대/필지	37	108	
일반용지(C)	단 독 주 택	1세대/필지	134	389	단독 : 연립 = 40 : 60
	연립(다세대)	7세대/필지	1,414	4,101	

■ 공동주택(아파트)용지 (A)

위 치	면 적 (㎡)	세대수 (세대)	인 구 (인)	인구밀도 (인/ha)	층 수	용적률
	73,013	1,454	4,219	578	-	-
2 BL	15,039.6	296	860	564	19층 이하	205% 이하
6 BL	29,460.6	586	1,700	577	19층 이하	212% 이하
14BL	28,309.3	572	1,659	586	18층 이하	210% 이하

■ 일반용지 (B) : 총 37필지 : 108인

- 37필지 × 1세대/필지 = 37세대 × 2.9인/세대 = 108인
(획지분할가능선으로 구획된 필지는 그 합을 필지수로 산정)

■ 일반용지 (C) : 총 336필지 : 4,490인

- 단독주택용지(40%) : 134필지 × 1세대/필지 = 134세대 × 2.9인/세대 = 389인
- 연립(다세대)용지(60%) : 202필지 × 7세대/필지 = 1,414세대 × 2.9인/세대 = 4,101인

[별표 2]

건축물 용도 계획 (기정)

용도		A	B	C	D	E	F	G	H
구분		A	B	C	D	E	F	G	H
대상용지		아파트용지	일반용지		학교용지	공공청사용지	주차장용지	종교시설용지	일반용지
허용용도	전층 허용용도	<ul style="list-style-type: none"> 주택법 제2조 제2호 공동주택 중 아파트 제6호 부대시설 제7조 복리시설 	<ul style="list-style-type: none"> 국도의 계획 및 이용에 관한 법률 시행령 제71조 제1항 및 인천광역시 도시계획조례 제34조에 의한 제2종 일반주거지역안에서 건축할 수 있는 건축물(건축법 시행령 제3조의4 규정에 의한 별표1 용도별 건축물) 중 제1호 단독주택 중 동호 가옥, 단독주택 제3호. 제1종 근린생활시설 (동호 아목, 변전소, 양수장, 정수장, 대피소, 공중 화장실 기타 이와 유사한 것 제외) 제4호 제2종 근린생활시설 (안마시술소 및 단란주점, 옥외 골프연습장 제외) 제6호 종교시설 중 동호 가옥, 종교집회장 (납골당 제외) 제7호 판매시설 중 동호 나목, 소매시장 및 다목, 상점 제9호 의료시설 중 동호 가옥, 병원(정신병원 요양소 제외) 제10호 교육연구시설 중 동호 나목, 교육원, 라목, 학원 제11호 노유자설 중 동호 가목, 아동관련시설, 나목, 노인복지시설, 다목 사회복지시설 및 근로복지시설 제13호 운동시설 중 가목 내지 다목의 시설(옥외 골프연습장 제외) 제14호 업무시설 중 동호 가목 및 나목종 금융업소 및 사무소 제19호 위험물 처리시설 중 동호 가목, 주유소 및 석유판매소 제20호 자동차 관련시설 중 동호 가목, 주차장, 나목, 세차장 	<ul style="list-style-type: none"> 국도의 계획 및 이용에 관한 법률 시행령 제71조 제1항 및 인천광역시 도시계획조례 제34조에 의한 제2종 일반주거지역안에서 건축할 수 있는 건축물(건축법 시행령 제3조의4 규정에 의한 별표1 용도별 건축물) 중 제1호 단독주택 중 동호 가목, 단독주택, 다목, 다가구주택 제2호 공동주택 중 동호 나목, 연립주택, 다목, 다세대주택 제10호 교육연구시설 중 동호 나목, 교육원, 라목, 학원 제11호 노유자설 중 동호 가목, 아동관련시설, 나목, 노인복지시설, 다목 사회복지시설 및 근로복지시설 제13호 운동시설 중 동호 다목 운동장 중 골프 등과 이에 부수되는 건축물로서 관람석이 없거나 관람석의 바닥면적이 1천제곱미터 미만인 것 - 기존시설에 한함 : 1BL 1, 2-1, 2-2, 3, 4, 5, 6, 7LOT 	<ul style="list-style-type: none"> 학교 	<ul style="list-style-type: none"> 파출소 문화시설 	<ul style="list-style-type: none"> 주차장 (지평식에 한함) 	<ul style="list-style-type: none"> 국도의 계획 및 이용에 관한 법률 시행령 제71조 제1항 및 인천광역시 도시계획조례 제34조에 의한 제2종 일반주거지역안에서 건축할 수 있는 건축물(건축법 시행령 제3조의4 규정에 의한 별표1 용도별 건축물) 중 제4호 제2종근린생활시설 중 동호 마목, 종교집회장 제6호 종교시설 중 동호 가목, 종교집회장 (납골당 제외) 	<ul style="list-style-type: none"> 국도의 계획 및 이용에 관한 법률 시행령 제71조 제1항 및 인천광역시 도시계획조례 제34조에 의한 제2종일반주거지역안에서 건축할 수 있는 건축물(건축법 시행령 제3조의4 규정에 의한 별표1 용도별 건축물) 중 제3호 제1종근린 생활시설 중 동호 사목, 마을회관
	1층 허용용도	<ul style="list-style-type: none"> 전층 허용용도와 동일 	<ul style="list-style-type: none"> 전층 허용용도와 동일(주거용도 제외) 	<ul style="list-style-type: none"> 제3호. 제1종 근린생활시설 (동호 아목, 변전소, 양수장, 정수장, 대피소, 공중 화장실 기타 이와 유사한 것 제외) 	<ul style="list-style-type: none"> 전층 허용용도와 동일 	<ul style="list-style-type: none"> 전층 허용용도와 동일 	-	<ul style="list-style-type: none"> 전층 허용용도와 동일 	<ul style="list-style-type: none"> 전층 허용용도와 동일
불허용도	<ul style="list-style-type: none"> 허용용도 이외의 시설 지하층 주거용도 	<ul style="list-style-type: none"> 허용용도 이외의 시설 (아파트 포함) 지하층 및 지상층(1층) 주거용도 	<ul style="list-style-type: none"> 허용용도 이외의 시설 (아파트 포함) 지하층 주거용도 	<ul style="list-style-type: none"> 허용용도 이외의 시설 	<ul style="list-style-type: none"> 허용용도 이외의 시설 	<ul style="list-style-type: none"> 허용용도 이외의 시설 	<ul style="list-style-type: none"> 허용용도 이외의 시설 	<ul style="list-style-type: none"> 허용용도 이외의 시설 	<ul style="list-style-type: none"> 허용용도 이외의 시설
권장용도	-	<ul style="list-style-type: none"> 전층 허용용도 명기사항 중 제3호. 제1종 근린생활시설 (동호 아목, 변전소, 양수장, 정수장, 대피소, 공중 화장실 기타 이와 유사한 것 제외) 제4호 제2종 근린생활시설 (안마시술소 및 단란주점, 옥외 골프연습장 제외) 	<ul style="list-style-type: none"> 단독주택 	-	-	-	-	-	

[별표 2]

건축물 용도 계획 (변경)

용도		A	B	C	D	E	F	G	H
구분		A	B	C	D	E	F	G	H
대상용지		아파트용지	일반용지		학교용지	공공청사용지	주차장용지	종교시설용지	일반용지
허용용도	전층 허용용도	<ul style="list-style-type: none"> 주택법 제2조 제2호 공동주택 중 아파트 제6호 부대시설 제7조 복리시설 	<ul style="list-style-type: none"> 국도의 계획 및 이용에 관한 법률 시행령 제71조 제1항 및 인천광역시 도시계획조례 제34조에 의한 제2종 일반주거지역안에서 건축할 수 있는 건축물(건축법 시행령 제3조의4 규정에 의한 별표1 용도별 건축물) 중 <p>제1호 단독주택 중 동호 가목. 단독주택</p> <p>제3호. 제1종 근린생활시설 (동호 아목.변전소·양수장·정수장·대피소·공중 화장실 기타 이와 유사한 것 제외)</p> <p>제4호 제2종 근린생활시설 (안마시술소 및 단란주점, 옥외 골프연습장 제외)</p> <p>제6호 종교시설 중 동호 가목. 종교집회장 (납골당 제외)</p> <p>제7호 판매시설 중 동호 나목. 소매시장 및 다목. 상점</p> <p>제9호 의료시설 중 동호 가목. 병원(정신병원 요양소 제외)</p> <p>제10호 교육연구시설 중 동호 나목. 교육원, 라목. 학원</p> <p>제11호 노유자설 중 동호 가목. 아동관련시설, 나목. 노인복지시설, 다목 사회복지시설 및 근로복지시설</p> <p>제13호 운동시설 중 가목 내지 다목의 시설(옥외 골프연습장 제외)</p> <p>제14호 업무시설 중 동호 가목 및 나목중 금융업소 및 사무소</p> <p>제19호 위험물 처리시설 중 동호 가목. 주유소 및 석유판매소</p> <p>제20호 자동차 관련시설 중 동호 가목. 주차장, 나목. 세차장</p>	<ul style="list-style-type: none"> 국도의 계획 및 이용에 관한 법률 시행령 제71조 제1항 및 인천광역시 도시계획조례 제34조에 의한 제2종 일반주거지역안에서 건축할 수 있는 건축물(건축법 시행령 제3조의4 규정에 의한 별표1 용도별 건축물) 중 <p>제1호 단독주택 중 동호 가목. 단독주택, 다목. 다가구주택</p> <p>제2호 공동주택 중 동호 나목. 연립주택, 다목. 다세대주택</p> <p>제10호 교육연구시설 중 동호 나목. 교육원, 라목. 학원</p> <p>제11호 노유자설 중 동호 가목. 아동관련시설, 나목. 노인복지시설, 다목 사회복지시설 및 근로복지시설</p> <p>제13호 운동시설 중 동호 다목 운동장 중 골프 등과 이에 부수되는 건축물로서 관람석이 없거나 관람석의 바닥면적이 1천제곱미터 미만인 것</p> <p>- 기존시설에 한함 : 1BL 1, 2-1, 2-2, 3, 4, 5, 6, 7LOT</p>	<ul style="list-style-type: none"> 학교 	<ul style="list-style-type: none"> 파출소 	<ul style="list-style-type: none"> 주차장 (지평식에 한함) 	<ul style="list-style-type: none"> 국도의 계획 및 이용에 관한 법률 시행령 제71조 제1항 및 인천광역시 도시계획조례 제34조에 의한 제2종 일반주거지역안에서 건축할 수 있는 건축물 (건축법 시행령 제3조의4 규정에 의한 별표1 용도별 건축물) 중 <p>제4호 제2종근린생활시설 중 동호 마목. 종교집회장</p> <p>제6호 종교시설 중 동호 가목. 종교집회장 (납골당 제외)</p>	<ul style="list-style-type: none"> 국도의 계획 및 이용에 관한 법률 시행령 제71조 제1항 및 인천광역시 도시계획조례 제34조에 의한 제2종일반주거지역안에서 건축할 수 있는 건축물 (건축법 시행령 제3조의4 규정에 의한 별표1 용도별 건축물) 중 <p>제3호 제1종근린 생활시설 중 동호 사목. 마을회관</p>
	1층 허용용도	<ul style="list-style-type: none"> 전층 허용용도와 동일 	<ul style="list-style-type: none"> 전층 허용용도와 동일(주거용도 제외) 	<ul style="list-style-type: none"> 제3호. 제1종 근린생활시설 (동호 아목.변전소·양수장·정수장·대피소·공중 화장실 기타 이와 유사한 것 제외) 	<ul style="list-style-type: none"> 전층 허용용도와 동일 	<ul style="list-style-type: none"> 전층 허용용도와 동일 	-	<ul style="list-style-type: none"> 전층 허용용도와 동일 	<ul style="list-style-type: none"> 전층 허용용도와 동일
불허용도	<ul style="list-style-type: none"> 허용용도 이외의 시설 지하층 주거용도 	<ul style="list-style-type: none"> 허용용도 이외의 시설 (아파트 포함) 지하층 및 지상층(1층) 주거용도 	<ul style="list-style-type: none"> 허용용도 이외의 시설 (아파트 포함) 지하층 주거용도 	<ul style="list-style-type: none"> 허용용도 이외의 시설 	<ul style="list-style-type: none"> 허용용도 이외의 시설 	<ul style="list-style-type: none"> 허용용도 이외의 시설 	<ul style="list-style-type: none"> 허용용도 이외의 시설 	<ul style="list-style-type: none"> 허용용도 이외의 시설 	<ul style="list-style-type: none"> 허용용도 이외의 시설
권장용도	-	<ul style="list-style-type: none"> 전층 허용용도 명기사항 중 제3호. 제1종 근린생활시설 (동호 아목.변전소·양수장·정수장·대피소·공중 화장실 기타 이와 유사한 것 제외) 제4호 제2종 근린생활시설 (안마시술소 및 단란주점, 옥외 골프연습장 제외) 	<ul style="list-style-type: none"> 단독주택 	-	-	-	-	-	

[별표 3]

건축물 배치 분류표 (기정)

구 분	도면 표시	건축물의 배치	
아파트 용 지	A	직각배치	· 남북도로(광로2-4호선)변에 접하여 배치되는 아파트는 소음피해를 최소화할 수 있도록 직각배치를 유도
		건축한계선	· 교통영향평가 내용 수용에 따라 폭 1.5~4.5m의 건축한계선을 지정, 보행공간의 확보 및 쾌적한 가로 환경 조성 - 2블럭 : 동측 소로2-2호선변 전구간 폭 1.5m 지정 - 6블럭 : 동측 중로3-144호선변 일부구간 폭 3.0m 지정 - 14블럭 : 동측 중로3-143호선변 전구간 폭 1.5~4.5m 지정 ※ 블럭별 세부사항은 획지 및 건축물에 관한 계획도 참조
		건축물의 배치	· 변화있는 층수배치로 경관 및 식별성이 제고되도록 유도
		기 타	· 6BL : 동편배치의 경우 2호 이내, 17층 이하로 제한 · 14BL : 2호 초과, 동편배치의 경우 16층 이하로 제한
일반용지	B	건축한계선	· 중로 2-184호선 변을 중심으로 각 블럭 전면 및 측면부 : 폭 2m 지정 · 지구 동측 초입 도로 예각부(30BL 7LOT) : 폭 2m 지정 ※ 블럭별 세부사항은 획지 및 건축물에 관한 계획도 참조
	C	건축한계선	· 중로3-143호선 및 중로3-144호선변 : 폭 1.5m 지정 ※ 블럭별 세부사항은 획지 및 건축물에 관한 계획도 참조
	공통	건축물 방향성	· 지구단위계획구역내 건축물의 주된 벽면의 방향은 접한 전면가로 방향과 일치되어야 한다. 가각에 접한 대지에서는 접한 모든 도로에 벽면의 방향이 따르도록 하여야 한다. 단, 당해대지의 조건상 부득이하다고 당해 관련심의위원회에서 인정한 경우는 그러하지 아니함
학 교	D	건축한계선	· 동측 중로3-143호선변 전구간 : 폭 1.5m 지정 ※ 블럭별 세부사항은 획지 및 건축물에 관한 계획도 참조
공공청사 용 지	E	건축한계선	· 공공청사(파출소) : 인접도로 중로3-144호선변 : 폭1.5m 지정 · 문화시설 용지 : 북측 인접도로 2-184호선 변 : 폭2.0m 지정 ※ 블럭별 세부사항은 획지 및 건축물에 관한 계획도 참조
주 차 장 용 지	F	-	-
종교시설 용 지	G	-	-
일반용지	H	건축한계선	· 인접도로 중로3-144호선변 : 폭 1.5m 지정 ※ 블럭별 세부사항은 획지 및 건축물에 관한 계획도 참조

[별표 3]

건축물 배치 분류표 (변경)

구 분	도면 표시	건축물의 배치	
아파트 용 지	A	직각배치	· 남북도로(광로2-4호선)변에 접하여 배치되는 아파트는 소음피해를 최소화할 수 있도록 직각배치를 유도
		건축한계선	· 교통영향평가 내용 수용에 따라 폭 1.5~4.5m의 건축한계선을 지정, 보행공간의 확보 및 쾌적한 가로 환경 조성 - 2블럭 : 동측 소로2-2호선변 전구간 폭 1.5m 지정 - 6블럭 : 동측 중로3-144호선변 일부구간 폭 3.0m 지정 - 14블럭 : 동측 중로3-143호선변 전구간 폭 1.5~4.5m 지정 ※ 블럭별 세부사항은 획지 및 건축물에 관한 계획도 참조
		건축물의 배치	· 변화있는 층수배치로 경관 및 식별성이 제고되도록 유도
		기 타	· 6BL : 동편배치의 경우 2호 이내, 17층 이하로 제한 · 14BL : 2호 초과, 동편배치의 경우 16층 이하로 제한
일반용지	B	건축한계선	· 중로 2-184호선 변을 중심으로 각 블럭 전면 및 측면부 : 폭 2m 지정 · 지구 동측 초입 도로 예각부(30BL 7LOT) : 폭 2m 지정 ※ 블럭별 세부사항은 획지 및 건축물에 관한 계획도 참조
	C	건축한계선	· 중로3-143호선 및 중로3-144호선변 : 폭 1.5m 지정 ※ 블럭별 세부사항은 획지 및 건축물에 관한 계획도 참조
	공통	건축물 방향성	· 지구단위계획구역내 건축물의 주된 벽면의 방향은 접한 전면가로의 방향과 일치되어야 한다. 가각에 접한 대지에서는 접한 모든 도로에 벽면의 방향이 따르도록 하여야 한다. 단, 당해대지의 조건상 부득이하다고 당해 관련심의위원회에서 인정한 경우는 그러하지 아니함
학 교	D	건축한계선	· 동측 중로3-143호선변 전구간 : 폭 1.5m 지정 ※ 블럭별 세부사항은 획지 및 건축물에 관한 계획도 참조
공공청사 용 지	E	건축한계선	· 공공청사(파출소) : 인접도로 중로3-144호선변 : 폭1.5m 지정 ※ 블럭별 세부사항은 획지 및 건축물에 관한 계획도 참조
주 차 장 용 지	F	-	-
종교시설 용 지	G	-	-
일반용지	H	건축한계선	· 인접도로 중로3-144호선변 : 폭 1.5m 지정 ※ 블럭별 세부사항은 획지 및 건축물에 관한 계획도 참조

[별표 4]

건축물 형태 분류표

구분	도면 표시	건축물의 형태	
아파트 용지	A	주 동 길 이	· 아파트의 주동길이는 4호이내로 권장토록하고, 지역여건·단지계획 등을 감안하여 필요시 6호까지 허용
		지 붕	· 아파트의 지붕은 경사지붕 설치를 원칙으로 하며, 기타 우수디자인 형태로 채택된 지붕은 허가권자의 결정을 따르도록 함
		외 관	· 건축물의 외벽은 의장, 재료, 색채에 있어 벽면에서 통일성을 유지 - 색채계획표 참조
일 반 용 지	B · C	건축물 1층 바닥높이	· 지구단위계획구역내에 건축되는 건축물의 1층 바닥 높이는 접한 보도 또는 도로와 20센티미터 이상의 차이를 둘 수 없다. 경사지의 경우, 접한 보도 또는 도로의 높이는 높은 쪽을 기준으로 함
		건축물 1층 높이	· 지구단위계획구역내에 건축되는 건축물의 1층 높이(처마높이) 4m 높이를 초과할 수 없음
		건축물 외벽면 처리	· 도로폭 18미터 이상의 도로에 면한 대지에 건축물을 건축할 경우는 1층 전면 벽면 면적의 50퍼센트 이상을 투시벽으로 처리하여야 한다. 단, 당해 관련 심의 위원회의 심의 거쳐 미관상 지장이 없다고 인정된 경우에는 그러하지 아니함
			· 도로폭 18미터 이상의 도로에 면한 대지에서 건축물을 건축할 경우, 1층 서터는 투시형 서터를 사용하여야 함
		지 붕	· 지붕은 경사지붕 설치를 원칙으로 하며, 기타 우수디자인 형태로 채택된 지붕은 허가권자의 결정을 따르도록 함
		건축물 의장 (권장사항)	· 건축물 외벽의 색채기조는 인접건축물과 조화를 이루도록 하고 품격있는 중후한 색조의 사용을 권장함
		건축물 색채 (권장사항)	· 건축물의 모든 외벽은 색채에 있어서 통일성과 조화를 유지함을 원칙으로 함 · 건축물의 외벽의 색채는 도시경관을 해치지 않는 범위 안에서 색채계획표의 기준에 따르도록 함
		옥외 광고물	· 지구단위계획구역내 옥외 광고물의 설치는 인천광역시 옥외광고물 설치 관련 규정 및 인천광역시 서구 옥외광고물 설치관련 규정에 따름
기 타	· 지구단위계획구역내 건축물 건축시 지하층 출입구를 설치할 경우 출입구에는 지붕 구조물을 설치할 수 없음		
학교용지	D	-	-
공공청사 용지	E	-	-
주 차 장 용지	F	-	-
종교시설 용지	G	건축물 색채 (권장사항)	· 건축물의 모든 외벽은 색채에 있어서 통일성과 조화를 유지함을 원칙으로 함 · 건축물의 외벽의 색채는 인천광역시 시가지경관계획을 참조하여 주변 지역과 조화를 이룰 수 있도록 하며, 도시경관을 해치지 않는 범위 안에서 색채계획표의 기준에 따르도록 함
일반용지	H	-	-

색 채 기 준

주 조 색	보 조 색	강 조 색
<ul style="list-style-type: none"> • 따뜻한 색 또는 무채색계통의 밝은 색을 권장 • 원색에 가까운 색(채도가 높은 색)은 금지 	<ul style="list-style-type: none"> • 주조색과 같은 계통의 색을 권장 • 주조색이 없고 보조색이 여러 개 존재할 경우 같은 계통의 색을 권장 	<ul style="list-style-type: none"> • 제한없음

색 채 계 획 표

구 분	유 형(Type)	색이름	Munsell H/V/C	도료용 표준색
주조색	Type 1 (침착한색 + 한색)	밝은연두	7.7GY 8.9/1.4	40851
			8.8GY 8.2/3.7	39812
	Type 2 (침착한색 + 한색)	밝은청록	2.8B 7.9/1.4	52781
			8.0BG 7.0/1.1	49671
	Type 3 (명랑한색 + 한색)	밝은 청회색	1.4B 9.2/0.2	55911
			0.4PB 8.0/9.0	55771
	Type 4 (명랑한색 + 난색)	살 색	7.0YR 8.1/3.2	28781
			9.4YR 8.3/4.1	28812
	Type 5 (명랑한색 + 난색)	베이지	4.9Y 8.9/2.0	32871
			2.4Y 8.8/2.7	30871
	Type 6 (침착한색 + 난색)	밝은 굴색	2.5Y 8.0/10.2	31777
			2.2Y 7.9/12.5	31799

구 분	No.	Munsell H/V/C	도료용 표준색	No.	Munsell H/V/C	도료용 표준색
보조색	1	8.8GY 7.4/3.4	39692	9	4.4RP 8.2/3.0	63792
	2	8.7Y 7.8/1.9	34791	10	9.4YR 7.2/13.2	29759
	3	4.6B 8.2/2.9	51822	11	0.9Y 7.8/4.8	30783
	4	4.1B 8.3/2.1	53782	12	1.0Y 8.0/4.7	29782
	5	8.0BG 7.0/1.1	51671	13	5.8YR 7.1/4.8	26692
	6	7.7B 6.9/5.1	54694	14	1.4YR 6.8/4.6	21663
	7	4.0PB 6.7/2.1	56661	15	7.1YR 6.3/3.0	27622
	8	1.4B 6.0/0.9	50590	16	7.2YR 5.3/1.6	27521

[별표 5]

기타 사항에 관한 계획

구 분	도면 표시	기 타 사 항	
아파트 용 지	A	대지내 공지 및 조경	<ul style="list-style-type: none"> ■ 내부조경 <ul style="list-style-type: none"> · 광로2-4호선변에 접하는 공동주택용지에 내부조경(폭원 14m)을 지정하여 수림대를 조성(도로 6m + 내부조경 14m = 20m 이격) · 수림대는 가로변 소음차단 및 시각적 차폐를 위해 마운딩 처리하며 속성활엽교목 및 침엽교목, 市木인 목백합, 區木인 은행나무를 밀식하는 것을 권장 ■ 대지내 조경 <ul style="list-style-type: none"> · 공동주택의 대지안의 조경은 대지면적의 30%~40%를 확보 · 조경수는 인천시의 시화인 장미 또는 서구의 구화인 국화 등을 포함한 식재를 권장하며, 투시형 담장이면 경우 넝쿨 장미의 식재를 권장 ■ 담 장 <ul style="list-style-type: none"> · 블록 외곽도로(보행자전용도로 및 보행자우선도로 제외)에 면한 단지의 경계부에 단지의 관리와 안전을 위해 담장을 설치토록 하며, 담장의 형태는 높이 1.0m 이하의 투시형 담장이나 생울타리 담장 설치 · 보행자전용도로, 보행자우선도로 및 수림대와 접하는 담장은 0.5m 이하의 투시형 담장이나 생울타리 담장 설치
		2BL	<ul style="list-style-type: none"> · 차량출입불허구간 지정 <ul style="list-style-type: none"> - 교차로 측단으로부터 30m 이내의 구간 - 버스정류장, 횡단보도, 육교 등에서 10m 이내 구간 · 차량출입구간 지정 : 1개소 지정 <ul style="list-style-type: none"> - 지정구간 이외에 설치할 경우 차량출입불허구간 이외의 지역에 한하여 교통영향평가 심의에 의하여 가능 · 가구(戶)당 1대 이상의 주차면수 확보 · 보행출입구 지정 : 수림대에 1개소 지정
		6BL	<ul style="list-style-type: none"> · 차량출입불허구간 지정 <ul style="list-style-type: none"> - 교차로 측단으로부터 30m 이내의 구간 - 버스정류장, 횡단보도, 육교 등에서 10m 이내 구간 · 차량출입구간 지정 : 2개소 지정 <ul style="list-style-type: none"> - 지정구간 이외에 설치할 경우 차량출입불허구간 이외의 지역에 한하여 교통영향평가 심의에 의하여 가능 · 가구(戶)당 1대 이상의 주차면수 확보 · 보행출입구 지정 : 수림대에 1개소 지정
		14BL	<ul style="list-style-type: none"> · 차량출입불허구간 지정 <ul style="list-style-type: none"> - 교차로 측단으로부터 30m 이내의 구간 - 버스정류장, 횡단보도, 육교 등에서 10m 이내 구간 · 차량출입구간 지정 : 1개소 지정 <ul style="list-style-type: none"> - 지정구간 이외에 설치할 경우 차량출입불허구간 이외의 지역에 한하여 교통영향평가 심의에 의하여 가능 · 가구(戶)당 1대 이상의 주차면수 확보 · 보행출입구 지정 : 수림대에 1개소 지정

구 분	도면 표시	기 타 사 항	
아파트 용 지	A	옥외 시설물	<ul style="list-style-type: none"> · 지구단위계획구역내 옥외 광고물의 설치에 인천광역시 옥외광고물 설치 관련 규정 및 인천광역시 서구 옥외광고물 설치관련 규정에 따름. · 부대복리시설 등의 건물에서 사용되는 안내판 및 광고물의 설치에 가능한 건물의 1층 출입구 부근에 종합안내판으로 설치하여 가로의 미관을 보호할 것을 적극 권장 · 기타 옥외시설물(안내판, 표지판 등)은 인천시 도시개성창조사업(C.I.P) 운용관리지침의 기준을 준용
		기 타	<ul style="list-style-type: none"> · 교통영향평가, 환경영향평가, 에너지사용계획 등 과업추진 과정에서 협의 완료, 승인된 내용 중 본 계획과 관련된 사항은 수용하여야 하며, 본 계획에 별도로 언급되지 않은 사항에 대하여는 제반관련규정을 준용함 (장애인·노인·임산부 등의 편의 증진보장에 관한 법률, 옥외광고물 등 관리법, 인천시 C·I·P 기준 등) · 본 지구단위계획의 일부 규제내용이 기존의 법, 시행령, 시행규칙 등 관련 법령의 내용과 서로 다를 경우에는 이들 중 그 규제내용이 강화된 것을 준용함

구 분	도면 표시	기 타 사 항	
일 방 지	B · C	대지내 공지	<ul style="list-style-type: none"> ■ 내부조경 <ul style="list-style-type: none"> · 8BL 근린생활시설용지내 및 1BL 3,4,5LT 주거용지 주변으로 내부조경 (폭원 8m)을 지정하여 수림대를 조성 <ul style="list-style-type: none"> - 수림대는 완충역할을 위해 스트로브잣나무 등 상록 교목과 백목련, 자목련, 상수리나무 등 낙엽교목 및 낙엽관목을 밀식하고, 녹화 면적률이 80% 이상 되도록 할 것 ■ 전면공지 <ul style="list-style-type: none"> · 건축한계선 지정으로 생겨난 공지로서 일반대중에게 상시 개방되는 구조로 조성하여야 함 · 전면공지는 일반대중의 원활한 통행환경 조성을 목적으로 하며 다음 각호의 1과 같이 설치하여야 함 <ol style="list-style-type: none"> 1. 전면공지는 교통영향평가에서 제시된 도로폭원 운영개선 내용에 적합한 형태 및 구조로 설치하여야 함 2. 전면공지의 바닥은 전면도로의 보도 및 도로(보도가 없을 경우)와 같은 높이로 하여 단차가 발생하지 않도록 설치하여야 함 3. 전면공지의 바닥의 포장패턴은 내구적인 장식포장을 하여야 하며, 일반대중의 보행활동을 저해하는 다음과 같은 시설(물)은 설치할 수 없음 <ul style="list-style-type: none"> - 주차장, 담장, 계단, 지하철기구, 쓰레기적치장, 정화조 맨홀, 수도계량기 4. 건축물의 1층 창호개방시 창호가 전면공지를 침범하지 않도록 하여야 함

구 분	도면 표시	기 타 사 항	
일 반 지	B · C	대지내 공 지	<ul style="list-style-type: none"> · 전면공지에는 일반대중의 보행환경 향상을 위해 보행활동의 연속성이 유지되도록 하며 녹지조성을 하지 않는 것을 원칙으로 함 · 건축한계선 지정 폭원(폭 2m이상)에도 불구하고 전면공지로 제공된 부분의 폭이 3미터 이상인 경우 인천광역시 건축조례 제36조(공개 공지의 확보)를 중복적용하지 않고 그 폭과 전면길이를 곱한 면적만큼 공개공지를 확보한 것으로 간주함 · 전면공지의 조성은 당해 대지의 개발주체가 시설함을 원칙으로 함 ■ 공개공지 <ul style="list-style-type: none"> · 공개공지는 건축법 시행령 제113조 및 인천광역시 건축조례 제 36조 의 규정에서 정의하는 공지를 말함 · 공개공지의 배치는 일반대중이 쉽게 접근할 수 있도록 도로변 및 적정한 위치에 배치하여야 하며 일반인에게 상시 개방하여야 함 · 공개공지 조성은 건축법 및 인천광역시 건축조례에서 제시하는 조성지침에 적합하게 조성하여야 함 ■ 담 장 <ul style="list-style-type: none"> · 본 지구단위계획구역내에 12미터 이상의 도로에 접한 대지에서는 담장을 설치할 수 없는 것을 원칙으로 하며 이외의 지역에서 담장을 설치하고자 하는 경우는 높이 1m 이하의 투시형 담장 또는 생울타리로 조성하여야 함 ■ 기 타 <ul style="list-style-type: none"> · 대지내 통로는 장식포장을 권장 · 폭 18미터 이상 도로에 면한 대지에서 인천광역시 건축조례 제22조에 의해 설치되는 조경부분은 가로변 전면공지와 연계 배치하여 쌈지마당 형태로 조성 할 것을 권장, 이 경우, 인접대지의 대지내 공지와 공동 조성할 것을 권장
	차량동선	<ul style="list-style-type: none"> · 폭 8미터 이상의 도로에서 대지로의 차량출입은 차량출입불허구간이 표시된 구간에서는 불허함을 원칙으로 함 · 차량진출입은 그 대지가 면하고 있는 도로중 위계가 가장 낮은 도로에서 하는 것을 원칙으로 하며 그 대지여건에 따라 조정할 수 있음 · 인접대지와 옥외주차장을 위한 주차 출입구는 공동으로 설치할 수 있다. 다만, 주차장의 출구와 입구를 분리하여야 하는 경우는 제외함 · 다음 각 호의 1에 해당하는 구간에는 차량출입구를 설치를 불허함 <ol style="list-style-type: none"> 1. 공원, 보행자전용도로 등 도시계획시설이 설치된 곳, 다만 비상용 차량의 경우는 예외로 함 2. 도로교통법 제28조(정차 및 주차의 금지) 제1호 규정에 의한 교차로의 가장자리 또는 도로의 모퉁이로부터 5미터 이내 	

구 분	도면 표시	기 타 사 항	
일 반 지	B · C	차량동선	3. 지구단위계획에 의해 차량진입불허구간으로 지정된 곳 · 위 규정에도 불구하고 대지여건상 불가피할 경우에는 차량 진출입을 제한적으로 허용할 수 있다. 이 경우 지구단위계획 심의위원회의 심의를 거쳐 이를 조정할 수 있음 · 주차시설 - 법정규모 이상의 주차장을 확보하되, 주거용 건축물은 가구당 1대 이상의 주차면수 확보

구 분	도면 표시	기 타 사 항	
학교용지	D	대지내 공 지	· 일반용지(B, C)와 동일
공공청사 용 지	E	차량동선	· 지구단위계획에 의해 차량진입불허구간으로 지정된 구간은 차량출입구를 지정할 수 없음

구 분	도면 표시	기 타 사 항	
종교시설 용 지	G	대지내 공지	· 일반용지(B, C)와 동일
		차량동선	· 지구단위계획에 의해 차량진입불허구간으로 지정된 구간은 차량출입구를 지정할 수 없음 · 주차시설 - 법정규모 이상의 주차장을 확보
		기타사항	· 타종시설 설치 금지 · 야간조명 - 주거환경에 침해되는 써치라이트는 지양하고 LED 설치 권장

구 분	도면 표시	기 타 사 항	
일반용지	H	대지내 공 지	· 일반용지(B, C)와 동일
		차량동선	· 지구단위계획에 의해 차량진입불허구간으로 지정된 구간은 차량출입구를 지정할 수 없음

[별표 6]

주차장에 관한 계획

구 분	도면 표시	계 획 내 용
주차장 용지	F	· 주차장은 지평식으로 조성하며 주차전용 건축물은 불가 · 주차장 포장은 투수성 포장재료와 잔디를 권장

[별표 7]

도시계획도로에 관한 계획

구 분	도면 표시	도 시 계 획 도 로	
도시 계획 도로	도시 계획 도로	설계 기준	<ul style="list-style-type: none"> · 동선체계의 효율성 증진을 위해 세가로 접속체계를 정비하고, 필요한 경우 간선가로에 접속되는 곳에 차량출입을 금지하거나 일방통행을 실시 · 차선 폭은 주행차선이 3~3.5m, 보도측 차선은 3.5~4m를 기준으로 하되 도로유형별 폭원에 따라 조정이 가능함 · 차로와 보도사이에 완충공간의 확보를 위하여 가로수 및 조명시설 등을 설치
		도로의 체계 및 기능	<ul style="list-style-type: none"> · 차량소통 원활화와 안전성 제고를 위한 유기적 교통 연결 체계 유지 · 본 지구단위계획구역내 도로는 그 기능에 따라 주간선도로, 보조간선도로, 집분산도로, 국지도로 등으로 나누며 그 정의 및 설치기준은 도시계획 시설 기준에 관한 규칙에 따름 · 가로수, 녹지, 가로시설물, 버스정류장 등의 설치를 고려하여 길어깨를 충분히 확보
		포 장	<ul style="list-style-type: none"> ■ 재료 선정기준 <ul style="list-style-type: none"> · 시공이 용이하고 견고한 재료 · 내구성과 내마모성이 있으며, 자연배수와 보수가 용이한 재료 · 보행자 및 차량의 하중을 견딜 수 있는 재료 · 질감이나 색채가 아름답고 시간이 경과하더라도 외관이 추해지지 않는 재료 ■ 조성방식 <ul style="list-style-type: none"> · 가로의 일정 공간 단위별로 특화 포장하고 휴먼 스케일을 고려한 일정 모듈을 개발하여 조성 · 보행자의 안전이 요구되는 지점에는 거친 재질을 이용하여 차량의 서행운전을 유도하고 포장재료의 질감을 다르게 조성 · 보행자우선도로의 입구 및 공동주차장 출입구 전면의 포장은 견고하고 식별성이 용이한 유색 포장재료를 사용하고, 차로보다는 보도의 연속성이 강조되어야 함 · 재료와 패턴에 있어 교차로, 보행결절점, 시설물 주변은 변화를 부여하여 시각적으로 구분 ■ 보도 포장기준 <ul style="list-style-type: none"> · 공공부문의 포장은 민간부문의 포장을 선도하기 위하여 제시하며 민간부문의 개별포장 기준보다는 우선순위 임 · 보도블럭을 이용하여 부분적 변화, 강조를 통한 구간별, 장소별 인지도를 부각하고 전체적 통일감과 이미지 제고를 유도 · 소형 고압블럭의 사용을 원칙으로 함 · 시각장애자용 포장재료를 부분적으로 사용

구 분	도면 표시	도 시 계 획 도 로	
도시 계획 도로	도시 계획 도로	포 장	<ul style="list-style-type: none"> ■ 사후관리 · 민간이나 공공부문 등의 공사 시행으로 인한 포장 훼손시 공사완료 후 필히 당초대로 원상복귀를 원칙으로 함 · 공사완료 후 공사 시행자는 일체의 공공시설물을 원상복귀 했음을 해당기관에 통보 (통보시 첨부자료 : 공사시행 전/후 현황사진)
		가로수 식 재	<ul style="list-style-type: none"> · 동일노선에는 동일수종 식재를 원칙으로 하되 도로의 특성을 나타내는 식재 · 도로의 주요 진입부나 결절부, 교통시설물 주변은 가로수의 식재패턴을 달리 하여 변화를 주도록 함 · 식재간격은 8m를 원칙으로 하고 차로 경계에서 0.7~1.5m를 이격시켜 식재 · 보행자에게 불편을 주지 않기 위해 가로수 높이가 2m 이상인 수목을 선정 · 도로 폭 12m 이상, 보도 폭 3m 이상인 도로에 가로수 식재를 원칙으로 하되 도로의 여건에 따라 융통성 있게 조정 · 교통안내표지판, 가로장치물, 조명시설 등의 시설이 차폐되지 않도록 유의하여 식재 · 도로의 교차부에서는 운전자와 보행인이 도로 변화를 쉽게 인지할 수 있도록 가로수 식재를 배제(10m)하여 시야를 개방 · 가로수 식재 후 수목의 보호를 위해 지주목과 수목보호덮개를 설치 · 버스정류장 주위에는 이용객 및 운전자의 시야확보를 위해 일정거리(20m)를 제외하고 식재
		교통성	<ul style="list-style-type: none"> ■ 조성방식 · 교통시야에 방해가 되지 않도록 조성 · 공해에 강한 수종의 소교목과 초화류 및 관목류를 이용하여 조성하고 나지부분은 잔디로 피복

[별표 8]

교통시설물에 관한 계획

구 분	도면 표시	교 통 시 설 물	
교 통 시설물	교 통 시설물	적용 범위	<ul style="list-style-type: none"> · 본 지침은 도로에 설치되는 교통시설물에 관한 조성 지침으로 본 지침에서 언급하지 않은 사항은 도로구조 시설지침, 도시계획 시설기준, 교통안전시설 설치 관리편람 등 관계법규에 따름
		버 스 정류장	<ul style="list-style-type: none"> ■ 설치장소 <ul style="list-style-type: none"> · 교통계획을 감안하여 집분산도로 이상의 도로에 버스이용자의 접근성이 양호한 지점에 설치 · 다른 차량과의 상충성을 최소화하기 위해 교차로, 횡단보도, 세가로 입구, 각 대지로의 출입구 등으로부터 적절한 거리를 이격 · 횡단보도와 인접할 경우 진행방향으로 횡단보도 전방에 설치 ■ 설치방법 <ul style="list-style-type: none"> · 주요 횡단보도, 교차로 등과의 연계성을 유지 · 정류장간의 간격은 350m 이상을 원칙으로 함 · 폭 18m 도로에는 포켓형 버스정차대(Bus Bay)를 설치 ■ 버스정차대(Bus Bay) <ul style="list-style-type: none"> · 폭 3m, 가속구간 18m, 정류구간 30m, 감속구간 12m의 구조로 함 · 포장패턴, 가로시설물 등을 통해 대기공간을 시각적으로 분리, 보행공간의 쾌적성과 원활화를 도모 · 정차대는 보행 집산과 대기장소이므로 교통표지판, 안내판, 키오스크, 벤치 겸 식수대, 보행등 등의 가로 시설물을 통합적으로 설치 · 정차대 진입부는 이용객 및 운전자의 시야확보를 위해 일정구간(약 20m 내외)에 가로장치물 및 가로수 식재를 배제 · 정차대의 형태는 포켓형 정차대를 원칙으로 함
		횡 단 보 도	<ul style="list-style-type: none"> ■ 설치위치 <ul style="list-style-type: none"> · 차량동선과 보행동선의 교차점으로 차량소통의 원활 및 보행자의 안전횡단에 기여할 수 있는 곳 · 보행자 동선이 연속되도록 배치할 필요가 있는 곳 ■ 설치방법 <ul style="list-style-type: none"> · 횡단보도는 다른 횡단보도로부터 200m 이내에 설치를 배제. 다만, 어린이 보호구역으로 지정된 구간 내에서는 그러하지 아니함 · 횡단보도의 폭은 보행자의 통행량, 보행속도, 도로폭, 신호주기 등을 고려하여 최소 4m로 하고 4m 이상으로 할 때는 2m 단위로 확폭 · 장애인, 유모차 등을 고려하여 보도와 차로의 턱을 제거하고 시각장애인을 고려하여 횡단보도로 유도하는 점자형 보도블럭을 설치 · 차로와 횡단보도 경계부분에 불법 차량진입방지 및 보행자의 안전을 위하여 야간에도 식별 가능한 볼라드 겸 조명등을 설치

구 분	도면 표시	교 통 시 설 물	
교 통 시설물	교 통 시설물	과속방지시설	<ul style="list-style-type: none"> ■ 설치장소 <ul style="list-style-type: none"> · 과속방지시설의 설치가 필요한 구간에는 다음과 같은 방법으로 설치 ■ 설치방법 <ul style="list-style-type: none"> · 설치간격은 차량이 일정한 통행속도를 유지할 수 있도록 20~50m의 범위내에서 적절한 간격으로 설치 · 교차로 부근 및 차량의 주행속도가 자연히 감소될 수 있는 구간에는 가급적 설치하지 아니함 · 보행자의 보행안전과 건축물의 환경유지를 위하여 과속방지시설을 설치하는 것이 필요하다고 판단되는 건축물의 주변도로, 기타 차량 통행속도를 시속 30km 이하로 제한할 필요가 있다고 인정되는 구간(학교주변)에 설치 · 과속방지시설의 종단 및 횡단 방향의 설치규격과 형상(기하학적 형상은 길이 4.0m, 높이 10cm의 원호형)으로 하되 보행자 및 자전거의 통행에 지장이 없는 구조로 함

[별표 9]

자전거도로에 관한 계획

구 분	도면 표시	자 전 거 도로	
자전거도로	자전거도로		<ul style="list-style-type: none"> ■ 적용범위 <ul style="list-style-type: none"> · 본 지침은 자전거도로에 적용되는 것으로 본 지침에서 언급되지 않은 사항은 자전거도로 계획 및 시설기준에 관한 지침(국토해양부)등 관련법규에 따름 ■ 설치방법 <ul style="list-style-type: none"> · 지구 중심도로인 폭 18m변에 자전거도로 겸용 보도(폭 2.5m) 형태로 설치 · 가급적 자연스러운 선형의 종단구배 3.0%, 횡단구배 1.5~2.0% 이하로 유지 ■ 포장 <ul style="list-style-type: none"> · 간단한 구조로 하되 색깔, 질감, 패턴 등을 이용하여 보도와 구분되도록 하며 연속성 강화를 위해 포장은 투수콘크리트 함 ■ 시설물 <ul style="list-style-type: none"> · 자전거보관대는 현재 주차장으로 결정된 부지내에 설치 · 가능한 전면, 공개공지 및 기타 도로의 가로시설물을 공동으로 이용토록 함

[별표 10]

보행자 전용도로 등에 관한 계획

구 분	도면 표시	보행자 전용도로 등
보행자 전용 도로	보행자 전용 도로	<ul style="list-style-type: none"> ■ 공간구성 <ul style="list-style-type: none"> · 보행자전용도로는 주변 환경에 따라 특성있는 개발이 유도 · 통행, 휴식 등의 공간으로 구분 · 진출입부에는 차량통행의 원천봉쇄를 위한 차량제어용 볼라드를 설치하되(1.5m간격), 긴급차량의 통행을 위하여 설치 및 해제가 가능하도록 한다. ■ 식재 <ul style="list-style-type: none"> · 낙엽교목 및 유실수를 적극적으로 이용하여 시각적 변화와 흥미를 유발 · 휴식공간에는 풍부한 식재로 공간특성을 반영 · 중심공간, 진입부 등에는 대교목을 식재하여 시각적 목표감과 상징성을 강조 · 통행에 방해가 되지 않도록 적절히 배치 · 교목은 충분한 수관폭을 확보하여 풍부한 녹음을 제공 ■ 포장 <ul style="list-style-type: none"> · 공간구성에 따른 패턴과 재료의 변화를 부여, 확실성을 배제 · 방향성을 제공 · 시각 장애자용 보도포장을 설치 ■ 시설물 <ul style="list-style-type: none"> · 이용자의 쾌적성과 편리성 확보를 위해 합리적인 공간구성 및 시설물 배치를 도모 · 시각적, 기능적 연속성을 유지 · 주변시설과 적극적으로 연계, 접근성과 이용성을 향상 · 휴식공간에 집중적으로 배치 · 차량동선과 교차되는 지점에는 볼라드 등 경계 및 안전시설을 배치 · 쉼터, 벤치, 볼라드, 조명등, 안내판, 화분대, 보행등 겸용 열주 등의 시설물을 설치
보행자 우선 도로	보행자 우선 도로	<ul style="list-style-type: none"> ■ 설치위치 <ul style="list-style-type: none"> · 중로 2-184호선 서측 공동주택블럭 인접부 ■ 공간구성 <ul style="list-style-type: none"> · 사람과 자동차의 통행영역을 낮은 단차와 볼라드에 의해 물리적으로 분리 · 자동차의 주행속도(시속 30km이하)를 억제하기 위해 과속방지시설을 설치 · 보도구간은 보행 및 체류의 쾌적성을 실현하기 위한 공간형태를 가지도록 하며 벗어나 등 계절적 변화를 나타내는 수종 및 미관등 설치 · 안전성과 환경성을 저해하는 불법주차를 하지 않도록 함 ■ 포장 <ul style="list-style-type: none"> · 도로포장재의 재질은 점토블럭 등 투수성이 높은 것을 사용 · 재료의 색깔, 질감, 패턴 등을 이용하여 보도와 차로가 구분되도록 함 · 차로부분은 과속방지시설 이외에 차량의 속도 억제를 위해 부분 요철포장을 시행 ■ 시설물 <ul style="list-style-type: none"> · 보행자우선도로임을 인지할 수 있도록 시점 및 종점부근에 안내표지판을 설치

[별표 11]

어린이공원에 관한 계획

구 분	도면 표시	어 린 이 공 원
어린이 공 원	어린이 공 원	<ul style="list-style-type: none"> ■ 공원의 성격 <ul style="list-style-type: none"> · 어린이공원은 일반적인 어린이공원과 특성화된 어린이공원으로 구분하여 설치하며, 각 생활권별로 특성화된 어린이공원을 적절히 배치 ■ 공원 진입구 <ul style="list-style-type: none"> · 어린이공원의 진입구는 외부의 보도 또는 보행자전용도로와 연결되는 곳에 2개소 이상 설치하고 주진입구는 3미터 이상의 폭을 확보 · 야간보행밀도가 많은 공원진입구나 차도측으로 보행등경 벤치, 볼라드 및 강화조명을 설치하여 야간보행자의 안전과 휴게·편익을 도모 ■ 공원의 조성 <ul style="list-style-type: none"> · 어린이공원은 어린이보호를 위해 외곽지역에 생활타리를 식재하고 내부에는 자연 학습 및 사계절 변화 감각을 인지할 수 있도록 낙엽활엽수와 화목류를 식재토록 권장 ■ 공간구성 <ul style="list-style-type: none"> · 현대적 시설 위주로 조성하며 공원의 규모 및 이용권을 고려하여 적정 배치 · 놀이행태별로 동적놀이공간, 정적놀이공간 등 공간별로 구획하여 공간을 구성 · 놀이, 운동, 휴식 등을 위한 공간을 마련 · 공원내의 포장, 시설 등에는 어린이들이 좋아하는 독특한 문양을 도입 ■ 식 재 <ul style="list-style-type: none"> · 중심공간은 상징성을 강조하기 위해 정형적으로 식재 · 외곽은 상록수 위주로 차폐식재하고 공원내부는 화목류 및 낙엽교목으로 계절감을 느낄 수 있도록 경관·녹음식재 시행 · 넓은 녹지의 수종은 단순화하며, 향토수종 위주로 식재 · 병렬식재, 교차식재, 군식 등으로 자연스런 경관을 유도 ■ 포 장 <ul style="list-style-type: none"> · 부드러운 분위기와 자연적인 소재 위주로 포장 · 격자형 패턴등으로 정형성을 유지하며 분적으로 장식포장을 가미 ■ 시설물 <ul style="list-style-type: none"> · 분수 등 수경시설을 도입 · 각 공간구성에 맞는 휴게시설, 운동시설, 조명시설, 놀이시설 등을 적소에 배치 · 시설간의 연계성을 고려하여 배치 · 놀이시설물의 설계는 안전성, 편리성, 견고성, 경제성을 고려하고 또한, 유지관리도 편리하도록 함 <p>※ 어린이공원에 관한 세부사항은 『경서지구 1,2,3,4호 어린이공원 조성계획』 참조</p>

[별표 12]

건축기준 완화내용 (인센티브 기준)

구 분		조 건	완화내용 (인센티브)	적용지역		
				A	B	C
1. 대 지	공동개발	간선도로변 유효세장비 고려	기준용적율 × 5%	-	●	●
		소유자 상호간 (공동개발로 지정되지 않아도 가능)	기준용적율 × 3%	-	●	●
2. 용 도	권장용도	권장용도 준수시	기준용적율 × 5%	-	●	●
3. 대지내 공 지	공개공지	인천광역시 건축조례상 공개공지 확보 및 조성 지침 준수시	$\frac{\text{제공면적}}{\text{총대지면적}} \times \text{기준용적율}$	-	●	●
	전면공지	건축한계선 지정 구간 으로 조성지침 준수시	<ul style="list-style-type: none"> · $\frac{\text{제공면적}}{\text{총대지면적}} \times \text{기준용적율}$ · 전면공지 제공면적의 2/3를 조경면적으로 인정 · 폭 3m 이상인 경우 면적전체를 인천시 건축조례에 의한 공개공지 확보 면적으로 인정 	-	●	●

주1) 상기 조항에 의해 완화되는 용적율 합계(최종 허용용적율)의 상한은 200%를 초과할 수 없음.

단, 『국토의계획및이용에관한법률』 제52조 제3항 및 동법 시행령 제46조 제1항 2호에 의할 경우는 예외로 함.

2) ● 는 인센티브 적용지역을 표기한 것임

[별표 13]

지구단위계획 운용에 관한 사항

구 분	도면 표시	지구단위계획 운용	
민간 부문	-	심의 도서	<ul style="list-style-type: none"> · 본 지구단위계획구역내의 건축물로서 건축심의를 받고자 할 때에는 기본적으로 요구되는 심의도서 외에 다음과 같은 도서를 첨부하여야 함 1. 외부 공간 처리에 대하여 축척 1/100이상의 도면과 중요 부분에 대하여는 축척 1/30 이상의 상세도면 2. 인접한 대지에 건축물이 있을 경우에는 기존 건물이 포함된 배치도와 기존 건물(주변 좌우 각 3개 이상의 건물 포함)과 신축건물의 입면이 같이 도시된 정면·입면도 또는 현황사진 3. 대지내 공지의 포장 도면은 전면공지, 전면 보도, 좌우 연접 대지내 공지 등의 포장 패턴이 함께 표시된 도면 4. 증축, 개축, 재축 또는 이전시 기존 건축물 현황 및 배치도 5. 건축물 외관에 관한사항(외벽, 담장, 색상 마감재료 등) 6. 지구단위계획 지침 반영여부 및 필요한 경우 관련부분 상세도
		변 경	<ul style="list-style-type: none"> ■ 지구단위계획의 경미한 변경 · 지구단위계획 내용중 경미한 사항은 『국토의 계획 및 이용에 관한 법률』 시행령 제25조(도시관리계획의 결정) 제4항(지구단위계획의 변경)에서 정하는 사항을 따름 ■ 지구단위계획의 변경 및 조정 · 본 지구단위계획에서 규정된 사항 중 다음 각 호의 1에 해당하는 특별한 사유가 발생하여 관련심의위원회 또는 승인권자가 지구단위계획 시행지침의 조정이 필요하다고 인정하는 경우, 주택건설사업 승인권자 또는 건축허가권자는 지구단위계획의 기본개념을 준수하는 범위 내에서 규제 사항을 조정하여 적용할 수 있음 1. 당해 지역의 교통영향평가 또는 환경영향평가의 조정, 도시계획시설의 변경 등으로 인하여 부득이한 경우 2. 관련규정의 개정 및 정책수행상 부득이한 경우 3. 당해 대지의 조건상 부득이한 경우 4. 기타 지구단위계획 기본구상에 부합하면서 지침운용의 융통성을 기하거나 설계상의 보다 나은 착상을 위해 부득이한 경우 · 상기 사항의 경우, 『국토의 계획 및 이용에 관한 법률』 제50조 규정(지구단위계획구역 및 지구단위계획의 결정)에 의한 절차 이행을 통하여 변경할 수 있음

구분	도면 표시	지구단위계획 운용	
공공 부문	-	설계 도서	<ul style="list-style-type: none"> · 본 지구단위계획구역내의 공공부문을 조성하고자 하는 자는 지구단위계획 반영 여부를 표현한 다음 각호의 도서를 첨부하여야 함 <ol style="list-style-type: none"> 1. 지구단위계획 지침과 관련하여 해당 부분이 표시된 기본계획도 2. 공간활용 및 조성계획도 3. 시설물 배치도 및 필요한 경우 관련 시설의 상세도
		변경	<ul style="list-style-type: none"> <ul style="list-style-type: none"> ■ 지구단위계획의 경미한 변경 · 지구단위계획 내용중 경미한 사항은 『국토의 계획 및 이용에 관한 법률 시행령』 제25조(도시관리계획의 결정) 제4항(지구단위계획의 변경)에서 정하는 사항을 따름 <ul style="list-style-type: none"> ■ 지구단위계획의 변경 및 조정 · 본 계획상에 명기된 사항이라도 향후 별도 부문별계획 및 설계, 구역별 설계 등 단위설계(현상설계 포함)가 추진되어 본 지구단위계획을 보다 구체화하거나 또는, 조정 보완의 필요성이 인정될 경우 이들 계획을 반영, 조정할 수 있음 · 다음 각호의 1에 해당하는 특별한 사유가 발생하여 승인권자가 지구단위계획의 조정이 필요하다고 인정하는 경우에는 지구단위계획의 기본 개념을 준수 하는 범위 내에서 이를 조정하여 적용할 수 있음 <ol style="list-style-type: none"> 1. 당해 구역의 교통영향평가의 내용 조정, 도시계획시설의 변경 등으로 인하여 부득이 한 경우 2. 현상설계를 통하여 설계안을 선정하는 경우 3. 기타 지구단위계획의 기본개념과 기본구상을 준수하는 범위 내에서 계획 운용의 융통성을 기하거나 대지조성 여건상 부득이 한 경우 · 상기 사항의 경우, 『국토의 계획 및 이용에 관한 법률』 제50조 규정(지구단위 계획구역 및 지구단위계획의 결정)에 의한 절차 이행을 통하여 변경할 수 있음

IV. 관계도서 (게재생략)

1. 제1종지구단위계획에 관한 도시관리계획 결정(변경)도
(토지이용 및 시설에 관한 부분, S=1/1,000)
2. 제1종지구단위계획에 관한 도시관리계획 결정(변경)도
(획지 및 건축물 등에 관한 부분, S=1/1,000)

인천광역시서구공고 제2009 - 1086호

건축허가에 따른 도로지정 공고

건축허가(증축) 처리된 아래 대지에 대하여 건축법 제2조제1항제11호나목 및 동법 제45조제1항의 규정에 의거 아래와 같이 도로지정 사항을 공고 합니다.

2009. 09.21.

인천광역시 서구청장

가. 도로지정 근거

- 건축법 제45조(도로의 지정·폐지 또는 변경)
- 건축법시행규칙 제26조의3(도로대장 등)

나. 도로지정 내역

도로지정 위치	건축주	도로지정 현황		
		도로위치	도로지정 및 규모	비고
인천서구 왕길동 188번지	주식회사 동진제강	도로폭 확보를 위한 도로후퇴 부분	도로너비:4.63m 도로길이:14.5m 도로면적: 66.0㎡	

다. 공고 방법 : 구보게재, 구홈페이지 게시, 관할 동사무소 게시

라. 도면 열람 : 서구청 검단출장소 건축팀(☎ 032-560-3232)에 비치