

# 2026 주요업무 시행계획



**인천광역시 서구**  
Seogu Incheon Metropolitan City



CONTENTS

★ 구 일반현황 .....	7p
★ 구정 목표 및 구정 방침 .....	8p
★ 2026년도 주요업무 시행계획 .....	9p
□ 감 사 실 .....	11p
□ 기획재정국 .....	31p
≫ 정책기획과 .....	55p
≫ 예산법무과 .....	65p
≫ 홍보정책과 .....	73p
≫ 세무1과 .....	83p
≫ 세무2과 .....	93p
□ 행정문화국 .....	101p
≫ 총무과 .....	133p
≫ 문화관광체육과 .....	147p
≫ 재무과 .....	157p
≫ 민원봉사과 .....	165p
≫ 정보통신과 .....	171p
□ 서구문화재단 .....	183p
□ 복지국 .....	229p
≫ 복지정책과 .....	271p
≫ 생활보장과 .....	279p
≫ 노인장애인과 .....	287p
≫ 교육지원과 .....	299p
≫ 가정보육과 .....	317p
≫ 아동행복과 .....	329p
□ 서구복지재단 .....	345p

CONTENTS

<input type="checkbox"/> 환경국 .....	373p
» 환경관리과 .....	415p
» 기후대기과 .....	427p
» 생태하천과 .....	439p
» 자원순환과 .....	449p
» 공원과 .....	461p
» 산림정원과 .....	469p
<input type="checkbox"/> 경제국 .....	477p
» 경제정책과 .....	513p
» 청년정책일자리과 .....	527p
» 기업지원과 .....	539p
» 식품위생과 .....	547p
» 토지정보과 .....	557p
<input type="checkbox"/> 도시주택국 .....	569p
» 도로과 .....	609p
» 도시계획과 .....	629p
» 건축과 .....	639p
» 주택과 .....	647p
» 주택관리과 .....	657p
» 도시재생경관과 .....	669p
<input type="checkbox"/> 안전교통국 .....	677p
» 안전총괄과 .....	707p
» 교통정책과 .....	723p
» 주차관리과 .....	729p
» 차량민원과 .....	741p



□ 보건소 .....	747p
≫ 보건행정과 .....	781p
≫ 질병관리과 .....	791p
≫ 건강증진과 .....	801p
≫ 치매정신과 .....	809p
□ 서귀시설관리공단 .....	825p

※ 검단구 출범 관련 부서 자료 별도 작성





## 구 일반현황

### 지 역 특 성

#### ■ 도시형태 : 4대 권역으로 형성

중부	남부	서부	북부
주거 상업지역	공업지역 (목재단지)	해안매립지역 (청라국제도시)	농경·신흥개발지역 (검단신도시)

#### ■ 발전여건 : 무한한 발전 잠재력 보유

- 정서진 및 세어도 개발, 인천아시아드주경기장 ⇒ **문화·관광·체육도시**
- 북항 신흥만 및 경인아라뱃길 ⇒ **동북아 물류거점 도시**
- 공항고속도로 및 공항철도, 인천도시철도 2호선 ⇒ **국내·외 교통요충 도시**
- 청라국제도시 및 루원시티 ⇒ **입체적 복합기능 도시**
- 검단신도시 ⇒ **수도권 서북부 중심거점도시**

### 인 구



652,736명  
281,275세대  
(외국인 21,627명)  
2025. 11. 30. 기준

### 재정현황



[일반회계]  
1,428,359백만원  
  
[특별회계]  
23,004백만원  
  
(재정자립도 25.69%)

### 행정구역



면적: 119.06km<sup>2</sup>  
(군을 제외한  
시 전체의 24.6%)  
  
24개 행정동  
(892통/3,653반)

### 행정조직

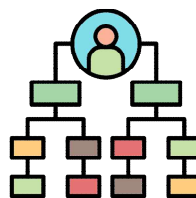

본청(10국, 1실,  
46과 196팀)  
의회(1), 보건소(1)  
동(24)  
⇒ 정원 1,597명  
2026. 1. 2. 기준



## 구정 목표 및 구정 방침



### 구정목표

균형과 화합 위에  
내일을 열어나가는 서귀

### 구정방침



아이 키우기 좋은 도시



사통팔달 교통중심 도시



함께 잘사는 도시



더 건강하고 깨끗한 도시



삶이 풍요로운 도시



## 2026년도 주요업무 시행계획

### 감사실/기획재정국

감사실  
정책기획과  
예산법무과  
홍보정책과  
세무1과  
세무2과

### 행정문화국/문화재단

총무과  
문화관광체육과/문화재단  
재무과  
민원봉사과  
정보통신과  
· 26. 1. 2. 조직개편 시  
행정문화국으로 편입

### 복지국/복지재단

복지정책과/복지재단  
생활보장과  
노인장애인과  
교육지원과  
가정보육과  
아동행복과

### 환경국

환경관리과  
기후대기와  
생태하천과  
자원순환과  
공원과  
산림정원과  
· 26. 1. 2. 조직개편 시  
공원녹지과로 통합



### 경제국

경제정책과  
청년정책일자리과  
기업지원과  
식품위생과  
토지정보과

### 도시주택국

도로과  
도시계획과  
건축과  
주택과  
주택관리과  
도시재생경관과

### 안전교통국

안전총괄과  
교통정책과  
주차관리과  
차량민원과

### 보건소/공단

보건행정과  
질병관리과  
건강증진과  
치매정신과  
· 26. 1. 2. 조직개편 시  
신규부서(건강통보과) 추가  
시설관리공단

2026. 7. 1. 행정체제개편 시행 대비 전담조직 확대 (26. 1. 2. 조직개편 시 신설)

### 검단기획행정국

검단기획총무과  
검단예산재정과  
검단홍보통신과  
검단행정과

### 검단경제보건국

검단경제교통과  
검단복지과  
검단보건과

### 검단안전환경도시국

검단안전환경과  
검단도시건축과  
검단공원녹지과



# 감 사 실

01. 일반현황	-----	13p
02. 2026년 목표 및 실천과제	-----	17p
03. 감사실 주요업무 시행계획	-----	21p





# 01

---

## 일반현황

---

- 1 일반현황
- 2 주요 현황 및 통계



1 일반현황

- 기구 : 1과 (4팀)
- 인력(정/현원) : 15/15명(일반직 15/15)
- 조직표

(2025. 12. 31. 기준)

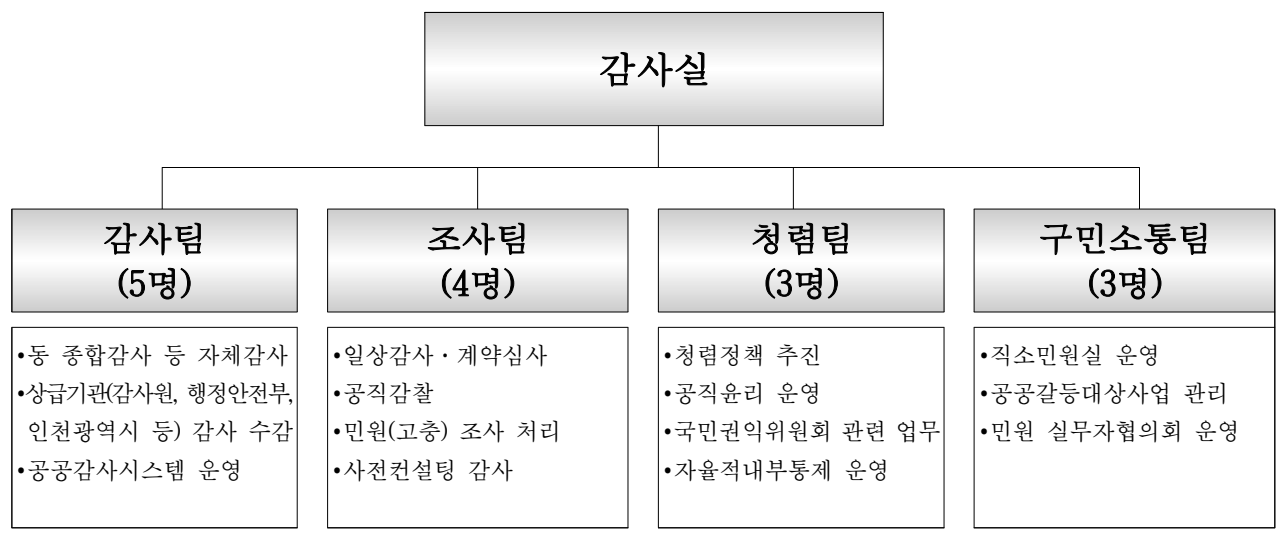

예 산

(단위 : 백만원)

구 분	2026년도(A)	2025년도(B)	증감(A-B)	비 고
감사실	142.6	165.5	△22.9	

2 주요 현황 및 통계

연도별 청렴도 현황

연도	2020	2021	2022	2023	2024
등급	3	4	3	4	4



# 02

---

## 2026년 목표 및 실천과제

---

- ① 정책목표
- ② 전략별 실천과제



## 1 정책목표

### 기본에 충실한 투명한 감사 및 청렴서구 실현

기본 전략	세부 전략
신뢰받는 감사·감찰 구현 및 청렴 서구 실현	① 기본에 충실한 감사행정 추진 ② 사전감사 및 고충민원 적극 처리 ③ 청렴하고 신뢰받는 공직문화 조성 ④ 소통을 통한 공감행정 실현 ⑤ 대체처분 제도 운영

## 2 전략별 실천과제

### ☐ 신뢰받는 감사·감찰 구현 및 청렴 서구 실현

(단위 : 천원)

세부 전략	추진 사업 (주요 과제)	신규/계속 (공통/서구/검단)	사업기간	총사업비 (국·시·비 포함)
① 기본에 충실한 감사행정 추진	○ 2026년도 자체감사 실시 ○ 구민감사관 운영 ○ 스스로 점검하는 예방 감사 ○ 상급기관 감사 수감	계속 (공통)	연중	10,130
② 사전감사 및 고충민원 적극 처리	○ 건전재정을 위한 사전감사 실시 ○ 신속·공정한 고충민원 처리	계속 (공통)	연중	1,400
③ 청렴하고 신뢰받는 공직문화 조성	○ 맞춤형 청렴활동 추진 ○ 자율적 내부통제 3대 시스템 운영	계속 (공통)	연중	36,070
④ 소통을 통한 공감행정 실현	○ 직소민원실 운영 및 공공갈등 관리	계속 (공통)	연중	15,993
⑤ 대체처분 제도 운영	○ 훈계 및 주의처분시 대체처분제도 운영	계속 (공통)	연중	37,066
		신규 (공통)	연중	비예산





# 03

---

## 감사실 주요업무 시행계획

---



---

# 감사실

---

- ① 기본에 충실한 감사행정 추진
- ② 사전감사 및 고충민원 적극 처리
- ③ 청렴하고 신뢰받는 공직문화 조성
- ④ 소통을 통한 공감행정 실현
- ⑤ 훈계 및 주의 처분시 대체처분제도 운영



## 1 기본에 충실한 감사행정 추진

◇ 행정의 고충과 건의를 반영하고, 제도개선 위주의 감사를 통해 신뢰받는 감사행정 구현

### ☐ 2026년도 자체감사 실시 [공통]

- 종합감사: 10개소 (동 행정복지센터 8개소, 보건소, 서귀시설관리공단)
- 특정감사: 가족수당 분야
- 동일·반복 지적사항 발생 감소를 위한 조치
  - 각 업무분야 총괄부서의 직무교육 및 지도점검 강화 협조
  - 2026년 이후 감사의 지적사항 재발 시 담당자 신분상 조치 검토
  - 감사사례집 제작 및 배포

### ☐ 구민감사관 운영 [공통]

- 자체감사 참여
- 구민 불편사항 제보 및 건의사항 접수 처리

### ☐ 스스로 점검하는 예방감사 [공통]

- 반복 지적사항 체크리스트 작성을 통해 스스로 위법·부당사항 예방
- 작성주기를 단축하여 반복 지적사항 재발 방지
  - (기존) 분기별 작성 → (변경) 월별 작성

### ☐ 상급기관 감사 수감 [공통]

- 감사기관: 인천광역시
- 기 간: 2026. 1. 19. ~ 2. 11.
  - 사전감사: 2026. 1. 19. ~ 1. 23.(5일간)
  - 본 감사: 2026. 1. 29. ~ 2. 11.(10일간)
- 감사범위: 2022. 1. 이후 추진한 업무 전반

## 2 사전감사 및 고충민원 적극 처리

- ◇ 일상감사 및 계약심사를 실시하여 건전재정에 기여하고자 함
- ◇ 고충민원의 객관적이고 공정한 처리로 주민 만족도를 제고하고자 함

### ☐ 건전재정을 위한 사전감사 실시 [공통]

- 일상감사: 주요업무 집행에 앞서 적법성·타당성 등 점검
- 계약심사: 사업에 대한 사업비 분석·조정
- 사전컨설팅 감사: 감사부담 완화 및 적극행정 실천 분위기 조성
- 대 상
  - 일상감사: 주요정책의 집행업무, 계약업무, 예산관리, 기타업무
  - 계약심사

구분	공사		용역	물품의 제조·구매	설계변경
	종합	전문			
추정금액 (이상)	3억원	2억원	7천만원	2천만원	계약금액(5억원 이상 공사)의 10% 이상 증가

- 사전컨설팅 감사: 사안이 중대하거나, 자체판단이 어려운 사무 등

### ☐ 신속·공정한 고충민원 처리 [공통]

- 해당부서, 민원인 간 조정으로 신속한 민원 처리 및 행정만족도 제고
- 민원인의 권리·권익에 대한 구제절차 기회제공으로 구정 신뢰성 제고
- 자체 민원(일반, 고충) 조사 처리
  - 고충민원(2차), 국민권익위원회 민원, 국민신문고(전자민원), 방문(유선) 민원 등
- 구민고충처리위원회 운영: 고충민원 접수, 검토 및 처리
- 청원심의회 운영: 청원 접수, 검토 및 처리

### 3

## 청렴하고 신뢰받는 공직문화 조성

- ◇ 맞춤형 청렴 교육 및 소통 확대로 청렴문화 조성에 기여하고, 자율적 내부통제를 통해 신뢰받는 공직문화를 조성하고자 함

### □ 맞춤형 청렴활동 추진 [공통]

#### ○ 4대 청렴 전략과제 추진

4대 청렴 전략과제			
서로 존중하는 조직문화 조성	청렴 실현을 위한 제도 정비	소통과 공감으로 시작하는 청렴한 서구	부패 취약분야 집중 관리

#### ○ 서로 존중하는 조직문화 조성

- 유형별 청렴교육 실시(청렴·갑질 예방, 청렴 퀴즈대회 청렴라이브 콘서트 등)
- 청렴 아침방송, 상시 자가학습 운영(연중)

#### ○ 청렴 실현을 위한 제도 정비

- 직장 내 괴롭힘 피해 상담·신고센터 운영 강화(연중)
- 공직자 부조리 및 공익신고 처리 및 신고자 보호 제도 운영(연중)

#### ○ 소통·공감을 통한 청렴서구 구현

- 민관 협력 청렴거버넌스 활동(5개 기관) 및 합동 교육
- 신규 공직자 소통 간담회 개최(청렴 도자기 빚기 교육 등)

#### ○ 부패 취약분야 관리기능 강화

- 공직자 행동강령 점검(연 4회)
- 외부강의 신고 이행실태 점검(연 2회)
- 공공재정환수법 이행실태 자체점검(연 4회)

### □ 자율적 내부통제로 윤리문화 정착 [공통]

- 청백-e 시스템: 각종 행정정보시스템을 연계하여 비리·행정착오 예방(상시)
- 자기진단 제도: 자기진단표를 활용하여 부서별 자체 점검(분기별)
- 공직자 자기관리 시스템: 개인별·부서별 윤리활동 실적관리(상시)

## 4 소통을 통한 공감행정 실현

◇ 불편사항을 경청하고 상담하여 구민이 공감하는 행정을 구현하고 공공갈등의 예방과 관리를 하고자 함

### □ 직소민원실 운영 및 공공갈등 관리 (공통)

- 직소민원실 운영
  - 공감과 경청의 자세로 주민에게 도움이 되는 해결방안 적극 모색
  - 운영방법: 구청장실 방문·전화 등 직소민원 응대 및 처리
- 직소민원 관리카드, 민원처리 현황 보고·분석 등 사후관리 철저
- 실무자 협의회 운영으로 신속한 민원처리
  - 부서 간 업무 협의를 통한 신속하고 적극적인 민원 처리로 구민 만족도 향상
  - 운영방법
    - 부서 불분명, 복합민원으로 부서 간 협의 필요 시 개최
    - 관련 부서의 유기적 협조체계 유지 및 적극적인 해결책 모색 요청
- 공공갈등 관리를 통한 안정적 구정 운영
  - 공공갈등 예방
    - 공공갈등 대상사업 사전진단, 갈등영향분석 및 수시 모니터링
    - \* 대상사업 : 구정 주요사업 및 갈등 우려사업 등
  - 직원 갈등관리 인식 개선 및 역량강화 교육 실시: 2026. 하반기
  - 갈등관리 심의위원회 구성·운영(필요시)



## 5

## 훈계 및 주의처분 시 대체처분 제도 운영

- ◇ 예방 중심 감사를 위해 처분 대상자에게 교육 기회를 부여하여  
공직자의 자기반성 및 역량강화 기회 제공

### □ 대체처분 제도 운영 [신규/공통]

- 대 상: 재직기간 5년 이하 직원 (본인희망시)
- 내 용: 자체감사 훈계 및 주의 처분 대신 업무분야 직무교육 이수
- 이행 조건
  - 이행방법: 교육이수 (집합교육 또는 사이버교육)
  - 교육기관: 중앙부처, 지자체 등에서 운영하는 교육연수원
  - 교육시간: 20시간
- 세부 절차

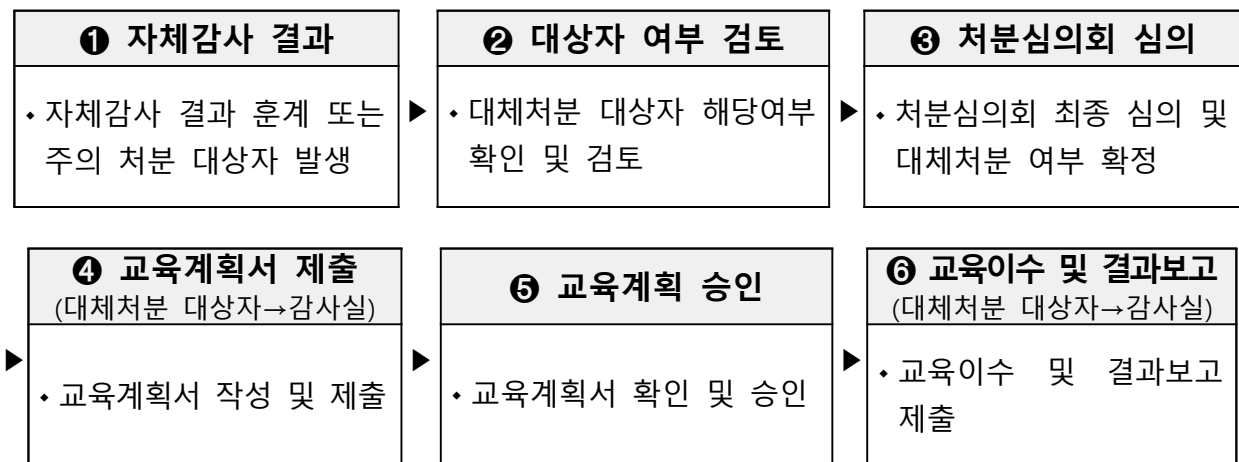

- 향후 계획
  - 시행 : '26. 3월
  - 26년도 운영 결과를 분석하여 제도의 실제 효과 여부 분석 및 개선 필요사항 지속 발굴



# 기획재정국

01. 일반현황	-----	33p
02. 2026년 목표 및 실천과제	-----	39p
03. 부서별 주요업무 시행계획	-----	53p
» 정책기획과	-----	55p
» 예산법무과	-----	65p
» 홍보정책과	-----	73p
» 세무1과	-----	83p
» 세무2과	-----	93p



# 01

---

## 일반현황

---

- 1 일반현황
- 2 주요 현황 및 통계



1 일반현황

- 기구 : 5과 (20팀)
- 인력(정/현원) : 111/109명(일반직 111/109)
- 조직표

(2025. 12. 31. 기준)

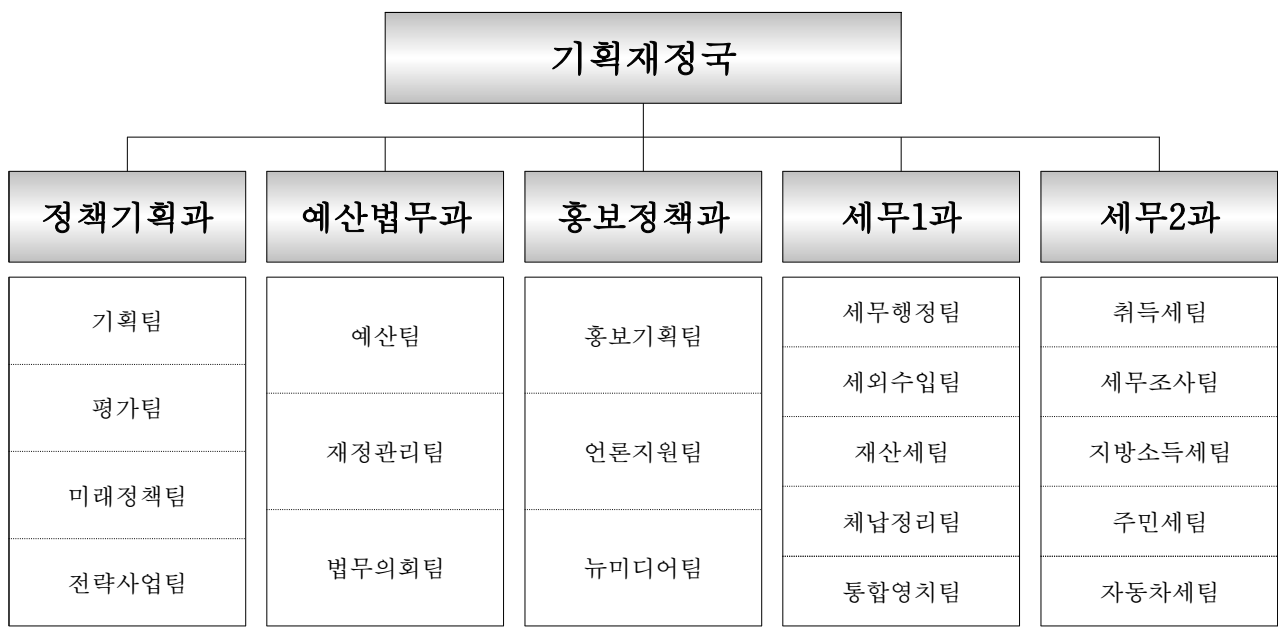

예산

(단위 : 백만원)

구 분	2026년도(A)	2025년도(B)	증감(A-B)	비 고
계	49,202	33,753	15,392	
정책기획과	463	604	△141	
예산법무과	45,670	30,158	15,512	
홍보정책과	1,483	1,422	4	
세 무 1 과	895	896	△1	
세 무 2 과	691	673	18	

## 2 주요 현황 및 통계

### □ 위원회 현황

위 원 회 명	설치근거	제정일	위원수	구 성 인 원
자체평가위원회	법 률	2003	11명	부구청장 외 공무원 2명, 민간대표 8명
적극행정위원회	법 률	2020	9명	부구청장 외 공무원 3명, 민간대표 5명
소식지편집위원회	조례	1997	10명	부구청장, 구의원, 홍보정책과장, 작가, 기자 등
의회의원상해등 보상심의위원회	법률	1994	4명	위촉직 4명
행정규제개혁위원회	법률	1999	17명	공무원 8명, 위촉직 9명
통합재정안정화기금 운용심의위원회	법률	2021	12명	공무원 8명, 위촉직 4명
조례·규칙 심의회	법률	1996	11명	구청장 외 공무원 10명
학술연구용역심의위원회	조례	2009	8명	공무원 3명, 위촉직 5명
지방재정계획심의위원회	법률	1992	10명	공무원 5명, 위촉직 5명
출자·출연기관운영 심의위원회	법률	2017	9명	공무원 2명, 위촉직 7명
지방보조금관리위원회	법률	2015	7명	공무원 2명, 위촉직 5명
지방세심의위원회	법률	1999	15명	당연직(공무원) 3명 위촉직 12명
기부심사위원회	법률	2006	10명	공무원 5명, 위촉직 5명
세입포상금지급 심의위원회	법률	2023	7명	공무원 3명, 위촉직 4명



□ 자치법규 현황

(2025. 12월 현재)

조례	규칙	훈령	예규
529	112	45	18

□ 소송현황

(2025. 12월 현재)

구분 접수년도	접수			종결	승소		패소		기타		계류		
	계	행	민		행정	민사	행정	민사	행정	민사	계	행	민
계	132	78	54	96	38	11	14	3	10	20	36	16	20
2025	28	12	16	6	0	1	1	0	1	3	22	10	12
2024	24	13	11	13	4	0	2	1	1	5	11	6	5
2023	37	19	18	35	14	5	3	1	2	10	2	0	2
2022	43	34	9	42	20	5	8	1	6	2	1	0	1

□ 고문변호사 현황

구분	성명	위촉일	소속
소송고문	김민승	2022.01.04.	법무법인(유한) 주원
소송고문	윤재민	2018.01.04.	법무법인 세주로
소송고문	이동훈	2023.01.04.	법무법인 씨케이
소송고문	최석봉	2023.01.04.	법무법인(유한) 세광
법률고문	정부법무공단	2014.09.17.	정부법무공단
법률고문	문성윤	2016.01.04.	아우름 법률사무소
법률고문	천찬희	2016.01.04.	법률사무소 올생
법률고문	이원용	2022.01.10.	법무법인(유한) 세광
법률고문	최윤석	2020.01.10.	변호사 최윤석 법률사무소
법률고문	조홍래	2023.01.04.	법무법인 로앤에이
법률고문	배기형	2023.01.04.	법무법인 청출
법률고문	이지연	2023.01.04.	밤백수법 법률사무소
법률고문	정인봉	2023.01.04.	정인봉 법률사무소



# 02

---

## 2026년 목표 및 실천과제

---

- ① 정책목표
- ② 전략별 실천과제
- ③ 구민 소통(홍보전략)



## 1 정책목표

### 전략적 기획과 효율적 재정 운용을 통한 구정발전 기여

기본 전략	세부 전략
효율적인 조직운영 및 상생·균형발전 서구 조성	<ul style="list-style-type: none"> <li>① 행정환경 변화에 적극 대응하는 조직운영</li> <li>② 행정실적 개선 및 경쟁력 강화</li> <li>③ 미래발전을 위한 주민 소통 및 대외 협력</li> <li>④ 도시의 균형발전을 위한 개발사업 협의권 강화</li> <li>⑤ 사통팔달 광역교통망 확충</li> <li>⑥ 효율적 운영을 위한 공모사업 통합 관리체계 구축</li> </ul>
전략적 재정 운용으로 서구의 미래가치 실현	<ul style="list-style-type: none"> <li>① 객관적·합리적인 재정 운영 및 주민참여예산 내실화</li> <li>② 전략적 재원 확보 및 안정적인 서구 시설관리공단 운영</li> <li>③ 법무행정 기능 강화 및 소송 승소율 제고</li> </ul>
가치와 비전을 담은 차별화된 홍보 전략 추진	<ul style="list-style-type: none"> <li>① 서해구 브랜드 가치를 높이는 홍보 기획</li> <li>② 함께 만드는 참여형 구정소식지 발간</li> <li>③ 생활 밀착형 구정홍보</li> <li>④ 언론매체를 활용한 신속·정확한 구정홍보</li> <li>⑤ 소셜미디어 운영 활성화를 통한 소통 강화</li> <li>⑥ 주민 참여형 영상미디어 플랫폼 확대</li> <li>⑦ 뉴미디어 매체 활용, 다각적 홍보</li> </ul>
지방세 목표액 달성으로 누수 없는 자주 재원 확충	<ul style="list-style-type: none"> <li>① 지방세 세입 목표 달성 및 재정 건전성 강화</li> <li>② 세외수입 징수율 제고 및 이월체납액 최소화</li> <li>③ 재산세의 체계적 부과·징수를 통한 세수 확보</li> <li>④ 효율적인 체납관리로 자주재원 확충</li> <li>⑤ 통합영치를 통한 공정한 세정 실현</li> </ul>
지방세 세입목표 달성 및 세수 확보	<ul style="list-style-type: none"> <li>① 부동산 취득세·등록면허세 세입 관리</li> <li>② 세무조사를 통한 누락세원 발굴 및 성실납세 유도</li> <li>③ 지방소득세의 효율적 운영 및 징수율 제고</li> <li>④ 정확한 과세자료 정비를 통한 주민세 목표징수액 달성</li> <li>⑤ 개별주택가격 조사·산정의 정확도 제고</li> <li>⑥ 자동차세, 차량 취득세, 지역자원시설세 세원관리</li> </ul>

## 2 전략별 실천과제

### ☐ 효율적인 조직운영 및 상생·균형발전 서구 조성

(단위 : 천원)

세부 전략	추진 사업 (주요 과제)	신규/계속 (공통/서구/ 검단)	사업기간	총사업비 (국·시비 포함)
행정환경 변화에 적극 대응하는 조직 운영	○ 행정체제개편 대비 단계별 조직개편	계속	연중	비예산
	○ 2026년 제2차 조직개편			
	○ 2027년 조직개편(안)			
행정실적 개선 및 경쟁력 강화	○ 군·구 행정실적 종합평가를 통한 행정실적 개선 및 강화	계속 (공통)	연중	비예산
	○ 2026년도 성과관리(자체평가) 운영	계속 (공통)	연중	35,300
미래발전과 주민소통 강화	○ 주민 소통채널 운영	계속 (공통)	연중	14,900
	○ 공공·민간 앵커시설 유치 추진	계속 (공통)	연중	비예산
	○ 서구지속가능발전협의회 운영 지원	계속 (공통)	연중	94,598
	○ 2026 경제총조사	계속 (공통)	2026.6.~7.	미정

세부 전략	추진 사업 (주요 과제)	신규/계속 (공통/서구/ 검단)	사업기간	총사업비 (국·시비 포함)
균형발전 개발사업 협약권 강화	○ 청라국제도시 개발사업	계속 (서구)	2003.8. ~ 2030.12.	6,596,500,000
	○ 루원시티 도시개발사업	계속 (서구)	2006.8. ~ 2026.12.	3,392,795,000
	○ 인천검단지구 택지개발사업	계속 (검단)	2009.2. ~ 2028.12.	8,386,800,000
	○ 가정2 공공주택지구 조성사업	계속 (서구)	2018.7. ~ 2027.3.	229,000,000
	○ 검암역세권 공공주택지구 조성사업	계속 (서구)	2019.9. ~ 2027.12.	926,100,000
사통팔달 광역교통망 확충	○ 서부권 광역급행철도	계속 (검단)	2019.~2033.	2,671,000,000
	○ 수도권광역급행철도(GTX-D y자)	계속 (공통)	2019. ~	10,030,900,000
	○ 수도권광역급행철도(GTX-E)	계속 (서구)	2019. ~	4,300,000,000
	○ 서울도시철도2호선 청라 연장	계속 (서구)	2018. ~	1,560,700,000
	○ 서울도시철도5호선 검단 연장	계속 (검단)	2017. ~	3,330,200,000
	○ 서울도시철도7호선 청라 연장	계속 (서구)	2019.~2029.	1,613,200,000
	○ 서울9호선-공항철도 직결운영	계속 (서구)	2016.~2029.	211,600,000
	○ 인천도시철도2호선 고양 연장	계속 (검단)	2019. ~	2,083,000,000
	○ 인천도시철도 순환3호선	계속 (공통)	2018. ~	3,217,900,000
효율적 운영을 위한 공모사업 통합 관리체계 구축	○ 2026년 공모사업 통합(총괄) 관리·운영	신규 (공통)	연중	비예산

## □ 전략적 재정 운용으로 서구의 미래가치 실현

(단위 : 천원)

세부 전략	추진 사업 (주요 과제)	신규/계속 (공통/서구/ 검단)	사업기간	총사업비 (국·시비 포함)
객관적·합리적 재정 운영 및 주민참여예산 내실화	○ 객관적·합리적인 재정 운영	계속 (공통)	연중	비예산
	○ 주민참여예산 내실화 추진	계속 (공통)	연중	37,500
재정건전성 강화 및 안정적인 공단 운영	○ 전략적 재원 확보	계속 (공통)	연중	비예산
	○ 건전재정 운용	계속 (공통)	연중	비예산
	○ 안정적인 서구 시설관리공단 운영	계속 (공통)	연중	26,940,910
법무행정 지원 및 의회 협력 강화	○ 자치법규 정비 및 소송업무 수행	계속 (공통)	연중	223,980
	○ 지방세 납세자보호관 제도 운영	계속 (공통)	연중	비예산
	○ 의회 운영 전반에 관한 업무 지원	계속 (공통)	연중	43,100



## □ 가치와 비전을 담은 차별화된 홍보 전략 추진

(단위 : 천원)

세부 전략	추진 사업 (주요 과제)	신규/계속 (공통/서구/ 검단)	사업기간	총사업비 (국·시·비 포함)
서해구 브랜드가치를 높이는 홍보 기획	○ 서해구의 비전과 가치 정립	신규 (서구)	연중	151,500
	○ 도시 브랜드 콘텐츠 개발 및 전략적 홍보 추진	신규 (서구)	연중	250,000
	○ 구민 수요를 반영한 맞춤형 홍보 전략 수립	계속 (서구)	연중	비예산
함께 만드는 참여형 구정소식지 발간	○ 책자형 소식지 발간	계속 (공통)	연중	320,700
	○ 모바일 소식지 발송			
	○ 소식지 명칭 변경 추진			
	○ 청소년 명예기자단 운영			
생활 밀착형 구정홍보	○ 다중이용시설을 활용한 홍보	계속 (공통)	연중	17,000
	○ 대중교통수단을 활용한 홍보	계속 (공통)	연중	83,195
	○ 아파트미디어보드를 활용한 홍보	계속 (공통)	2개월	15,000
	○ 버스 음성 광고를 통한 홍보	계속 (공통)	2개월	12,390
	○ LED 전광판을 활용한 홍보	계속 (공통)	연중	36,900

세부 전략	추진 사업 (주요 과제)	신규/계속 (공통/서구/ 검단)	사업기간	총사업비 (국·시비 포함)
언론매체를 활용한 신속·정확한 구정홍보	○ 다양하고 시의성 있는 언론홍보 추진	계속 (공통)	연중	236,600
	○ 구민 목소리에 귀 기울이는 언론 모니터링	계속 (공통)	연중	68,016
	○ 협력과 공감을 기반으로 언론 소통 활성화	계속 (공통)	연중	1,800
소셜미디어 운영 활성화를 통한 소통 강화	○ 서구TV(유튜브) 운영	계속 (공통)	연중	123,500
	○ 소셜미디어 운영	계속 (공통)	연중	104,490
주민 참여형 영상미디어 플랫폼 확대	○ 주민 참여 영상공모전 개최	계속 (서구)	연중	95,000
	○ 유튜브 셰어링 공간 운영	계속 (공통)	연중	비예산
뉴미디어 매체 활용, 다각적 구정홍보	○ 맞춤형 영상콘텐츠 제작·활용	계속 (공통)	연중	비예산
	○ 구정홍보 디스플레이 송출시스템 구축·운영	계속 (공통)	연중	20,000
	○ 지역방송사·지역케이블사 구정 홍보 프로그램 제작	계속 (서구)	연중	24,000
	○ 구정홍보 문자 알림서비스	계속 (공통)	연중	25,400

## □ 지방세 목표액 달성으로 누수 없는 자주 재원 확충

(단위 : 천원)

세부 전략	추진 사업 (주요 과제)	신규/계속 (공통/서구/ 검단)	사업기간	총사업비 (국·시비 포함)
지방세입 목표 달성 및 재정 건전성 강화	○ 2026년 세입 목표 달성	계속 (공통)	연중	비예산
	○ 적극적인 세무행정으로 지방세정 구현	계속 (공통)	연중	576,529
		계속 (검단)	연중	42,900
	○ 지방세입 목표 초과 달성 위한 분기별 추진사항	계속 (공통)	연중	비예산
세외수입 징수율 제고 및 이월체납액 최소화	○ 2026년 체납정리 추진계획 수립	계속 (공통)	연중	비예산
	○ 체납자 소유재산 집중 압류 및 기압류재산 자료 정비	계속 (공통)	연중	148,030
	○ 체납자 소유재산 집중 압류 및 기압류재산 자료 정비	계속 (검단)	연중	21,860
	○ 징수불가능 체납 적극적 정리보류 실시	계속 (공통)	연중	비예산
재산세의 체계적 부과·징수를 통한 세수 확보	○ 2026년도 재산세 징수목표액 달성	계속 (공통)	연중	비예산
		계속 (공통)	연중	3,600
	○ 재산세 과세대장 정비 및 정기분 부과	계속 (검단)	연중	1,200
	○ 징수율 제고를 위한 납세편의 시책 운영	계속 (공통)	연중	5,280

세부 전략	추진 사업 (주요 과제)	신규/계속 (공통/서구/ 검단)	사업기간	총사업비 (국·시비 포함)
효율적인 체납관리로 자주재원 확충	○ 지방세 체납정리 종합계획 수립	계속 (공통)	연중	비예산
	○ 체납처분 및 행정규제 다각화	계속 (공통)	연중	22,795
		계속 (검단)	연중	7,245
	○ 맞춤형 체납정리를 통한 체납징수 활동 강화	계속 (공통)	연중	비예산
통합영치를 통한 공정한 세정 실현	○ 영치 징수기동반 운영	계속 (공통)	연중	10,600
		계속 (검단)	연중	26,800
	○ 체납차량 일제 단속의 날 운영	계속 (공통)	분기별 1회	비예산
	○ 장기미반환 자동차등록번호판 처리	계속 (공통)	연중	비예산

## ☐ 지방세 세입목표 달성 및 세수 확보

(단위 : 천원)

세부 전략	추진 사업 (주요 과제)	신규/계속 (공통/서구/ 검단)	사업기간	총사업비 (국·시비 포함)
부동산 취득세· 등록면허세 세입 관리	○ 비과세·감면 제도 운영 및 사후관리	계속 (공통)	연중	비예산
	○ 유형별 사전신고 납부안내문 발송	계속 (공통)	연중	비예산
	○ 정기분 등록면허세(면허분) 홍보· 납세자 편의시책 운영	계속 (공통)	2026.1.	2,000

세무조사를 통한 누락세원 발굴 및 성실납세 유도	○ 법인 정기 세무조사	계속 (공통)	2026.3.~12.	비예산
	○ 비과세·감면 분야 등 기획 세무조사	계속 (공통)	연중	비예산
	○ 과점주주 세무조사	계속 (공통)	연중	비예산
	○ 불성실 신고분 세무조사	계속 (공통)	연중	비예산
지방소득세의 효율적 운영 및 징수율 제고	○ 5월 개인지방소득세 합동 신고 도움창구 운영	계속 (공통)	2026.5.	7,324
	○ 납세자의 자발적인 신고 문화 정착을 위한 홍보 및 납세편의 시책	계속 (공통)	연중	1,000
정확한 과세자료 정비를 통한 주민세 목표징수액 달성	○ 정확한 부과를 위한 과세자료 정비	계속 (공통)	계속	비예산
	○ 다양한 매체를 통한 납부 홍보 강화	계속 (공통)	계속	1,300
개별주택가격 조사·산정의 정확도 제고	○ 개별주택가격 조사·산정(연 2회)	계속 (공통)	연중	비예산
	○ 개별주택가격 조사요원 채용	계속 (공통)	2026.3.~10.	25,990
		계속 (검단)	2026.9.~11.	9,023
자동차세, 차량 취득세, 지역자원시설세 세원관리	○ 안정적 세수 확보를 위한 부과·징수 철저	계속 (공통)	연중	비예산
	○ 다양한 매체를 통한 납부 홍보 실시	계속 (공통)	연중	5,700

### 3] 구민 소통(홍보 전략)

추진 사업(주요 과제)	홍보 시기	홍보 키워드	홍보 방법
주민소통 채널 운영	정책특토콘서트, 주민단체 간담회 개최 전·후	#주민소통 #의견수렴	○ 보도자료, 구 홈페이지 게재, 구청소식지, 서로이음앱, 구청문자 등
국·시책 사업 전반	현안 발생 시	#현안사항	○ 보도자료
국·시책 사업 안내 책자 제작	연중	#관내 국·시책사업 홍보	○ 홍보책자
서귀지속가능발전 협의회 운영 지원	연중	#서귀지속가능 발전협의회	○ 보도자료, 서귀지속가능발전 협의회 홈페이지 게재
2026 경제총조사	조사 시작 전	#통계조사	○ 보도자료, 구 홈페이지 게재, 구청소식지, 서로이음앱, 구청문자 등
주민참여예산 내실화 추진	2026년 2월, 3월, 4월, 9월 각 1회	#주민참여예산 #위원 모집 #주민참여예산학교 #제안 접수 #온라인 및 현장 투표	○ 그린서귀, SNS, 보도자료, 구청 홈페이지 게재
지방세 납세자보호관 제도 운영	2026. 상/하반기 각 1회	#지방세고충해결 #권리보호요청 #징수유예	○ 그린서귀, SNS, 보도자료, 구청 홈페이지 게재
구청소식지 발간	매월 25일	#Green 서귀 #그린서귀 #소식지	○ Green 서귀 발간 - 책자, 점자책 제작·배포 - 구 홈페이지에 게재 - 웹진(홈페이지) 운영 - 모바일 소식지 발송
다중이용시설, 대중교통수단 등 광고	수시	#구청홍보 #다중이용시설 #버스 #지하철 #엘리베이터 #아파트 #전광판	○ 버스, 지하철, 경기장 등 옥내외 광고 ○ 음성·영상광고 ○ LED전광판 등
구청홍보 디지털 아카이브 운영	수시	#서곶사진누리 #아카이브 #사진 #영상	○ 그린서귀, SNS, 홈페이지, 옥외광고 등
보도자료 배포	수시	#언론보도 #신문 #보도자료 #뉴스 #뉴스보도 #기사	○ 언론사를 통한 서해구 주요 홍보 보도자료 배포

추진 사업(주요 과제)	홍보 시기	홍보 키워드	홍보 방법
뉴미디어 활성화	수시	#소셜미디어 #SNS #유튜브 #서구TV	○ 소셜미디어(SNS) 게재 ○ 유튜브(서구TV) 게재
마을세무사 제도	분기별	#마을세무사제도 #무료세무상담	○ SNS, 구청 홈페이지 게재 ○ 포스터 및 리플릿 배부 ○ LED 전광판 송출 ○ 라디오 광고 방송 ○ 시내버스 안내 방송 ○ 정기분 지방세 고지서 뒷면 활용 ○ 정기방문 및 보도자료 배포
다양한 매체를 통한 재산세 정기분 납부 홍보	2026. 07 2026. 09	#7월은 재산세 납부의 달 #9월은 재산세 납부의 달	○ 그린서구, SNS, 보도자료, 구청 홈페이지 게재 ○ 현수막 게첩, 전단지 배부, LED 전광판 송출 ○ 서로이음 어플 팝업창, 전자게시대 게시 ○ 시내버스 안내 방송 송출 ○ 미납자 카카오톡 알림톡 발송
등록면허세(면허분) 정기분 홍보· 납세자 편의시책 운영	2026. 01.	#2026년 1월 정기분 등록면허세(면허) 납부의 달	○ 홍보 안내문, 현수막, 전광판, 구 홈페이지 등 활용
5월 개인지방소득세 합동 신고도움창구 운영	2026. 05.	#5월은 개인지방소득세 신고·납부의 달 #종합소득 #지방소득세	○ 모두채움 대상자에게 우편· SMS 발송을 통한 전자신고 적극 유도 ○ 리플렛 포스터, 현수막 등 배부 ○ 서로e음 서구소식, SNS, 홈페이지, 보도자료, 전광판 ○ 정기분 고지서 뒷면 활용 홍보
주민세 정기분 홍보	2026. 08.	#8월은 주민세 납부의 달 #개인분 #사업소분	○ 현수막, 배너, 전광판, 홍보 포스터, 구 홈페이지, 구정 소식지, 구 SNS 홍보
개별주택조사사업 홍보	가격(안) 의견제출 및 가격 결정·공시 기간 중	#의견제출 #결정·공시 #이의신청	○ 주택소유자 등에게 가격결정 통지문 발송 ○ 홍보현수막 및 홈페이지 LED전광판 등 게시





# 03

---

## 부서별 주요업무 시행계획

---

- 》 정책기획과
- 》 예산법무과
- 》 홍보정책과
- 》 세무 1과
- 》 세무 2과



---

## 정책기획과

---

- ① 행정환경 변화에 적극 대응하는 조직 운영
- ② 행정실적 개선 및 행정서비스 강화
- ③ 서구 미래 발전을 위한 주민 소통 및 대외 협력
- ④ 균형발전 개발사업 협의권 강화
- ⑤ 사통팔달 광역교통망 확충
- ⑥ 효율적 운영을 위한 공모사업 통합 관리체계 구축



# 1

## 행정환경 변화에 적극 대응하는 조직 운영

- ◇ 자체 조직진단을 통해 효율적인 조직 운영 방안을 마련하고, 신규 행정수요 및 행정체제개편 등 행정환경 변화에 적극 대응하는 조직 운영

### □ 행정체제개편 대비 단계별 조직 개편

일 정	내 용	
2026년 상반기	1분기	▶ (1월) 2026년 분구 대비 조직개편 (검단구 정원 30% 이상)
	2분기	▶ (4월) 2026년 분구 대비 조직개편 (검단구 정원 60% 이상)
2026년 하반기	3분기	▶ (7월) 2026년 기준인력 반영 서구 조직 재설계

### □ 2026년 제2차 조직개편

- 개편일정 : 2026. 4.
- 개편절차

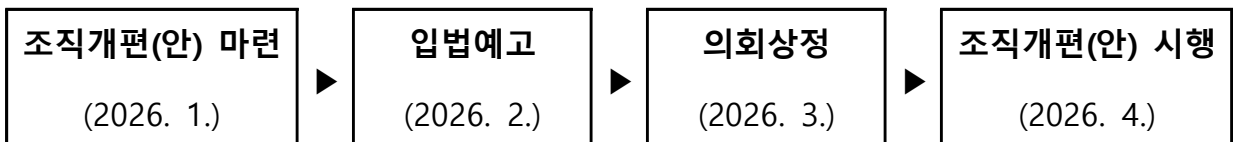

- 개편내용
  - 2026년 개편서구/검단구 정원 반영 조직 구성 (검단구 정원 60% 이상 반영)
  - 신규 행정수요 수요 인력 반영 (통합돌봄 등)

### □ 2027년 조직개편(안)

- 개편일정: 2027. 1. [자체조직진단 : 2026. 7. ~ 10. (약 3개월간)]
- 개편내용
  - 2026년 자체 조직진단 결과 반영
    - 사무량 분석을 통한 신규 수요 및 감축 분야 발굴
  - 2027년 인력 재배치 반영(정원의 1% 재배치 실적)

## 2

## 행정실적 개선 및 경쟁력 강화

◇ 효율적인 평가 대응체계 구축, 행정실적 개선 및 행정서비스 강화로 신뢰받는 행정서비스 구현

### □ 군구 행정실적 종합평가를 통한 행정실적 개선 및 강화 [공통]

#### ○ 시책 및 분야별 평가

- 대 상: 10개 군·구 (8區부, 2郡부 그룹화 평가)
- 기 간: 2026. 1. 1. ~ 12. 31. (1년간)
- 내 용: 시정 주요시책 중 군·구 위임 및 보조금 지원 사무 등
- 시 책: 7개 분야 35개 시책 \*분야별 우수·특수사례 정성평가 별도

#### ○ 군·구 행정실적 종합평가의 우수한 결과 도출을 통해 행정실적 개선 및 행정서비스 강화

※ 2026년 계획: '26. 6. 市 자치행정과에서 수립 및 통보 예정

### □ 2026년도 성과관리(자체평가) 운영 [공통]

#### ○ 내·외부평가 ⇒ 정량·정성평가 ⇒ 평가결과 최종 확정(자체평가위원회)

- 대 상: 전 부서(의회사무국, 동 행정복지센터 제외)
- 기 간: 2026. 1. 1. ~ 12. 31. (1년간)
- 내 용: 공통 및 부서별 성과지표 달성도 측정
- 지 표: 170개 성과지표(공통 3개, 부서정량 158개, 그룹별정성 9개)
- 시상금: 9,800천원(정량 8,300천원 / 정성 1,500천원)

#### ○ 행정체제 개편에 따른 상반기 실적 데이터 공유(서구↔검단구)

#### ○ 통합전략관리시스템을 통해 평가 효율성을 높이고 조직성과를 극대화하여 신뢰받는 행정서비스 구현

### 3

## 서구 미래 발전을 위한 주민 소통 및 대외 협력

- ◇ 주민 소통을 통해 미래비전 공감대 형성
- ◇ 핵심 현안의 신속대응과 전략적 관리
- ◇ 균형발전과 지속가능성 강화를 위한 협의회 운영 지원

### □ 주민 소통 · 정책 공감 채널 운영 [공통]

#### ○ 구청장과 함께하는 ‘정책 톡! Talk! 콘서트’ 개최

- 대 상: 서해구민 약 700여 명
- 시 기: 2026. 하.
- 소요예산: 14,000천원 이내(※추경 편성 필요)
- 내 용: 분구 이후 새로운 구민 소통·화합의 장 마련 및 주요 정책 방향·미래비전 공유

### □ 공공 · 민간 앵커시설 유치 및 관리 [공약/공통]

연번	시 설 명	개 요	추진사항 및 향후계획
1	스타필드 청라 (공약)	<ul style="list-style-type: none"> <li>• 위 치: 청라동 6-14~16 일원</li> <li>• 규 모: 연면적 512,994㎡, 지하3층/지상9층</li> <li>• 사업기간: 2013. ~ 2027.</li> <li>• 사 업 비: 1조 3천억원</li> <li>• 주 관: (주)스타필드 청라(시공사 신세계건설)</li> </ul>	<ul style="list-style-type: none"> <li>• 2020. 7.: 착공</li> <li>• 2024. 10.: 최종 건축 변경허가</li> <li>• 2025. 11.: 공정률 31%</li> <li>• 2027. 하.: 준공 예정</li> </ul>
2	청라시티타워 (공약)	<ul style="list-style-type: none"> <li>• 위 치: 청라동 1-795</li> <li>• 규 모: 연면적 97,250㎡, H=448m</li> <li>• 사업기간: 2017. ~ 미정</li> <li>• 사 업 비: 6,990억원</li> <li>• 주 관: LH(타워건설) 및 경제청(관리운영)</li> </ul>	<ul style="list-style-type: none"> <li>• 2024. 4.: 1차 경영투자심사 통과(LH)</li> <li>• 2024. 6.: 2차 경영투자심사 통과(LH)</li> <li>• 2024. 10.: 3차 경영심의 조건부통과(LH)</li> <li>• 2025. 6~2026. 1: 안전성 검토검증 용역</li> <li>• 2026. 2~3.: 건립공사 발주(LH) 예정</li> <li>• 2027. 7~8.: 착공 예정</li> <li>• 2032. 10~11.: 준공 예정</li> </ul>
3	인천로봇랜드 (공약)	<ul style="list-style-type: none"> <li>• 위 치: 청라동 100-80 일원</li> <li>• 규 모: 부지면적 769,281㎡</li> <li>• 주요시설: 로봇산업진흥시설 유원 및 부대시설 등</li> <li>• 사업기간: 2009. ~ 2027.(조성실행계획)</li> <li>• 사 업 비: 8,988억원</li> <li>• 주 관: 인천시, iH, (주)인천로봇랜드</li> </ul>	<ul style="list-style-type: none"> <li>• 2017. 6.: 공익시설 건축공사 준공 (로봇타워, R&amp;D센터)</li> <li>• 2025. 3.: 기반시설 착공</li> <li>• 2025. 6.: 카넥티드카 인증평가센터 준공</li> <li>• 2026. 2~3.: 로봇실증지원센터 준공 예정</li> <li>• 2028. 3.: 기반시설 준공 예정</li> </ul>

연번	시 설 명	개 요	추진사항 및 향후계획
4	청라영상문화 복합단지 (공약)	<ul style="list-style-type: none"> <li>• 위 치: 청라동 1-820 일원</li> <li>• 규 모: 부지면적 188,282㎡</li> <li>• 주요시설: 미디어센터, 실내외 스튜디오 등</li> <li>• 사업기간: 2020. ~ 미정</li> <li>• 사 업 비: 1조 5천억원</li> <li>• 주 관: LH, 경제청</li> </ul>	<ul style="list-style-type: none"> <li>• 2023. 3.: 우선협상대상자 선정</li> <li>• 2025.: 우선협상대상자 협약 등 체결 예정</li> </ul>
5	인천시 루원복합청사	<ul style="list-style-type: none"> <li>• 위 치: 루원시티 공공업무용지 공공3</li> <li>• 규 모: 연면적 47,423㎡, 지하2층/지상13층</li> <li>• 시 설: 인천도시공사, 인천환경공단, 마추홀콜센터, 인천시설공단 아동복지관</li> <li>• 사업기간: 2019. ~ 2026.</li> <li>• 사 업 비: 1,851억원</li> <li>• 주 관: 인천시</li> </ul>	<ul style="list-style-type: none"> <li>• 2022. 4.: 착공</li> <li>• 2025. 11.: 공정률 89%</li> <li>• 2026. 4.: 준공 예정</li> </ul>
6	소상공인 복합클러스터	<ul style="list-style-type: none"> <li>• 위 치: 가정 및 루원 공공업무용지 공공1</li> <li>• 규 모: 연면적 14,932㎡, 지하2층/지상8층</li> <li>• 사업기간: 2020. ~ 2025.</li> <li>• 사 업 비: 593억원</li> <li>• 주 관: 인천신용보증재단</li> </ul>	<ul style="list-style-type: none"> <li>• 2022. 5.: 착공</li> <li>• 2025. 11.: 공정률 92%</li> <li>• 2025. 12.~2026. 1.: 준공 예정</li> <li>• 2026. 2.~3.: 입주 예정</li> <li>• 2026. 3.~4.: 준공식 예정</li> </ul>
7	청라의료복합타운	<ul style="list-style-type: none"> <li>• 위 치: 청라동 1-601 일원</li> <li>• 규 모: 부지면적 280,336㎡</li> <li>• 사업기간: 2021. ~ 2030.</li> <li>• 사 업 비: 2조 4,040억원</li> <li>• 주 관: (주)청라메디폴리스PFV</li> </ul>	<ul style="list-style-type: none"> <li>• 2024. 12.: 건축허가(의료시설)</li> <li>• 2025. 12.: 의료시설 착공 예정</li> <li>• 2030. 상.: 청라의료복합타운 준공 예정</li> </ul>
8	하나금융타운	<ul style="list-style-type: none"> <li>• 위 치: 청라동 8-137, 7-5, 8-122</li> <li>• 규 모: 연면적 251,623㎡</li> <li>• 주요시설: 본사, 통합데이터센터, 글로벌캠퍼스</li> <li>• 사업기간: 2014. ~ 2026.</li> <li>• 사 업 비: 1조 817억원</li> <li>• 주 관: 하나금융지주(시공사 현대건설)</li> </ul>	<ul style="list-style-type: none"> <li>• 2017. 6.: 통합데이터센터 준공</li> <li>• 2019. 5.: 글로벌인재개발원 준공</li> <li>• 2022. 2.: 하나금융그룹본사 착공</li> <li>• 2025. 11.: 공정률 84.69%</li> <li>• 2026. 5.: 본사 준공 예정</li> <li>• 2026. 9.: 계열사 순차 입주 예정</li> </ul>



☐ **서귀지속가능발전협의회 운영 지원** [공통]

- 구성현황: 제11기 위원 총 64명 / 임기 2년(2024.6.12.~2026.6.11.)
- 예산현황: 94,598천원(전액 구비 / 사업비 38,685천원 운영비 55,913천원)
- 2026년 운영 계획
  - 제23차 정기 총회 등 공통 사업(5개) 및 실천 사업(6개) 추진
  - 제12기 지속가능발전협의회 위원 모집 및 구성(2026년 하반기)

☐ **2026 경제총조사 실시** [공통]

- 조사주기: 매 5년
- 조사기간: 2026. 6. ~ 7.
- 조사대상: 관내 산업활동을 수행하고 있는 사업체

## 4

## 균형발전 개발사업 협의권 강화

◇ 서구 관내 대형개발사업 전반에 대한 협의권 강화를 통해 업무효율성 제고

### □ 개발사업별 향후계획

연번	사업명	개 요	향 후 계 획
1	청라국제도시 개발사업 (서구)	<ul style="list-style-type: none"> <li>• 위 치: 서구 청라동 일원</li> <li>• 면 적: 17,804,756m<sup>2</sup></li> <li>• 인구계획: 98,060명(36,184세대)</li> <li>• 사 업 비: 6조 7,777억원</li> <li>• 사업기간: 2003. 8. ~ 2030. 12.</li> <li>• 시 행 자: 인천광역시, 인천도시공사, 한국토지주택공사, 한국농어촌공사</li> </ul>	<ul style="list-style-type: none"> <li>• 2030. 12.</li> <li>: 2-④단계 준공</li> </ul>
2	루원시티 개발사업 (공약/서구)	<ul style="list-style-type: none"> <li>• 위 치: 서구 가정동 일원</li> <li>• 면 적: 906,349m<sup>2</sup></li> <li>• 인구계획: 23,789명(9,440세대)</li> <li>• 사 업 비: 3조 3,928억원</li> <li>• 사업기간: 2006. 8. ~ 2026.(하).</li> <li>• 시 행 자: 인천광역시, 한국토지주택공사</li> </ul>	<ul style="list-style-type: none"> <li>• 2026.(상)</li> <li>: 1단계(개별택지) 등기완료</li> <li>2단계(기반시설) 준공</li> </ul>
3	인천검단지구 택지개발사업 (공약/검단)	<ul style="list-style-type: none"> <li>• 위 치: 서구 당하동, 원당동, 마전동, 불로동 일원</li> <li>• 면 적: 11,105,739m<sup>2</sup></li> <li>• 인구계획: 187,097명(75,857세대)</li> <li>• 사 업 비: 8조 3,868억원</li> <li>• 사업기간: 2009. 02. ~ 2028. 12.</li> <li>• 시 행 자: 인천광역시, 인천도시공사, 한국토지주택공사</li> </ul>	<ul style="list-style-type: none"> <li>• 2026. 12.</li> <li>: 5단계 사업 준공</li> <li>• 2027. 12.</li> <li>: 6단계 사업 준공</li> <li>• 2028. 12.</li> <li>: 7단계 사업 준공</li> </ul>
4	가정2 공공주택지구 조성사업 (공약/서구)	<ul style="list-style-type: none"> <li>• 위 치: 서구 가정동, 청라동 일원</li> <li>• 면 적: 262,342m<sup>2</sup></li> <li>• 인구계획: 5,235명(2,422세대)</li> <li>• 사 업 비: 2,290억원</li> <li>• 사업기간: 2018. 7. ~ 2027. 3.</li> <li>• 시 행 자: 한국토지주택공사</li> </ul>	<ul style="list-style-type: none"> <li>• 2027. 3.</li> <li>: 단지조성공사 준공</li> </ul>
5	검암역세권 공공주택지구 조성사업 (서구)	<ul style="list-style-type: none"> <li>• 위 치: 서구 검암동, 경서동 일원</li> <li>• 면 적: 811,188m<sup>2</sup></li> <li>• 인구계획: 16,200명(6,636세대)</li> <li>• 사 업 비: 9,261억원</li> <li>• 사업기간: 2019. 9. ~ 2027. 12.</li> <li>• 시 행 자: 인천도시공사</li> </ul>	<ul style="list-style-type: none"> <li>• 2027. 12.</li> <li>: 단지조성공사 준공</li> </ul>

## 5 사통팔달 광역교통망 확충

◇ 증가하는 서구 주민들의 교통수요에 대응하여 관내 국가철도 및 도시철도사업 추진을 위해 관계기관 협의 및 업무 협조

### □ 철도사업별 향후계획

연번	사업명	개 요	향 후 계 획
1	서부권 광역급행철도 (공약/검단)	<ul style="list-style-type: none"> <li>구 간: 김포 장기 ~ 인천 검단 ~ 계양 ~ 부천 대장 ~ 부천종합운동장역</li> <li>규 모: L=21km, 정거장 5개소</li> <li>사 업 바: 2조 6,710억원</li> </ul>	<ul style="list-style-type: none"> <li>2026. ~</li> <li>: 기본계획 수립용역 수행</li> </ul>
2	수도권 광역급행철도 GTX-D y자, GTX-E (공약/공통)	<ul style="list-style-type: none"> <li>○ GTX-D y자</li> <li>구 간: 인천공항/김포 ~ 대장 ~ 교산/원주</li> <li>규 모: L=185km, 정거장 27개소(미정)</li> <li>○ GTX-E</li> <li>구 간: 인천공항 ~ 대장 ~ 서울 ~ 남양주</li> <li>규 모: L=88km, 정거장 16개소(미정)</li> </ul>	<ul style="list-style-type: none"> <li>2026.(상)</li> <li>: 제5차 국가철도망구축계획 고시</li> </ul>
3	인천2호선 고양 연장 (공약/검단)	<ul style="list-style-type: none"> <li>구 간: 독정 ~ 불로지구 ~ 킨텍스 ~ 중산지구</li> <li>규 모: L=19.63km, 정거장 12개소</li> <li>사 업 바: 2조 830억원</li> </ul>	<ul style="list-style-type: none"> <li>2026.(상)</li> <li>: 예비타당성조사 결과 발표</li> </ul>
4	서울5호선 검단·김포 연장 (공약/검단)	<ul style="list-style-type: none"> <li>구 간: 방화역 ~ 검단 ~ 김포</li> <li>규 모: L=25.8km, 정거장 9+1개소</li> <li>사 업 바: 3조 3,302억원</li> </ul>	<ul style="list-style-type: none"> <li>2026.(상)</li> <li>: 예비타당성조사 결과 발표</li> </ul>
5	서울9호선 공항철도 직결운행 (공약/서구)	<ul style="list-style-type: none"> <li>구 간: 인천공항2터미널 ~ 김포공항 ~ 중앙보훈병원</li> <li>규 모: L=80.2km, 차량제작 및 시스템공사</li> </ul>	<ul style="list-style-type: none"> <li>2026.~</li> <li>: 연구용역 준공에 따른 실무협의</li> </ul>
6	서울7호선 청라 연장 (공약/서구)	<ul style="list-style-type: none"> <li>구 간: 석남역 ~ 청라국제도시역</li> <li>규 모: L=10.767km, 정거장 8개소</li> <li>사 업 바: 1조 6,132억원</li> <li>사업기간: 2019. ~ 2029.</li> </ul>	<ul style="list-style-type: none"> <li>2025.12.: 공정을 53%</li> <li>2027.12.</li> <li>: 1단계(석남~국제업무단지) 개통</li> <li>2029.(상)</li> <li>: 2단계(국제업무단지~청라국제도시) 개통</li> </ul>
7	서울2호선 청라 연장 (공약/서구)	<ul style="list-style-type: none"> <li>구 간: 청라 ~ 작전 ~ 대장</li> <li>규 모: L=19.3km, 정거장 11개소</li> <li>사 업 바: 1조 5,607억원</li> </ul>	<ul style="list-style-type: none"> <li>2026.(상)</li> <li>: 공청회 개최(국토부)</li> <li>5차 국가철도망구축계획 고시</li> </ul>
8	인천순환 3호선 (송도~검단) (공약/공통)	<ul style="list-style-type: none"> <li>구 간: 송도 ~ 청라국제도시 ~ 검단신도시</li> <li>규 모: L=34.64km, 정거장 19개소</li> <li>사 업 바: 3조 2,179억원</li> </ul>	<ul style="list-style-type: none"> <li>2026.(상)</li> <li>: 제2차 도시철도망구축계획 고시</li> </ul>

## 6 효율적 운영을 위한 공모사업 통합 관리체계 구축

◇ 공모사업의 통합적·체계적 관리체계 구축을 통한 사업 추진의 효율성 제고와 재정 건전성 확보

### □ 2026년 공모사업 통합(총괄) 관리·운영 [신규]

- 기 간: 2026. 1. ~ 12.
- 대 상: 중앙부처, 인천시, 공공·민간기관, 사회단체 등의 사업비 지원 공모사업
- 내 용

역할	담당부서	내용
총괄관리	정책기획과	- 공모사업 관리 종합계획 수립 및 총괄 관리 - 공모사업 관리카드 점검·관리(분기별) - 부서간 연계사업 조정 - 추진결과에 따른 인센티브 부여
사전협의	예산법무과	- 사업예산 편성 사전협의 및 구비 부담 검토 등
	관계부서	- 공모신청 전 관계부서와 협조사항 사전 논의
사업주관	담당부서	- 공모사업 발굴 및 총괄부서 공유 - 총괄부서 및 관계부서와 사전 협의(예산 등) - 공모사업 검토 및 응모방침 수립 - 사전검토서 제출 및 의회 개별 보고(신청전) - 사업추진 및 추진현황 제출(분기별)

○ 추진절차: 사전검토 → 의회 사전보고 → 사업응모 → 사업추진

○ 향후계획

- 2026. 1.: 2026년 공모사업 추진계획 및 현황 제출(전부서)
- 2026. 2.: 2026년 공모사업 관리 운영 종합계획 수립
- 2026. 4.: 공모사업 관리카드 제출(분기별)
- 2026. 11: 공모사업 인센티브 지급 검토 (※별도 지급계획 수립)

---

## 예산법무과

---

- ① 객관적합리적인 재정 운영 및 주민참여예산 내실화 추진
- ② 재정건전성 강화 및 안정적인 공단 운영
- ③ 법무행정 지원 및 의회 협력 강화



# 1

## 객관적·합리적인 재정 운영 및 주민참여예산 내실화 추진

◇ 지방재정의 효율성을 제고하고 주민참여예산을 내실 있게 운영 하여 구민의 삶의 질 향상을 도모하고자 함

### □ 객관적·합리적인 재정 운영 [공통]

- 복지 지출의 증가, 행정체제 개편 등 재정부담에 대한 대응강화 및 합리적이고 효율적인 재정운영
- 계획적 예산편성 및 심의강화
  - 2026. 6.: 제1회 추가경정예산 편성(회계연도 결산 반영 및 검단구 분구 관련 편성 포함)
  - 2026. 9.: 제2회 추가경정예산 편성(보조금 매칭 반영)
  - 2026. 12.: 제3회 추가경정예산 편성(회계연도 정리)
  - 2026. 12.: 2027년 본예산 편성
  - 강력한 세출 구조조정 추진
  - 지방보조금 엄격한 성과평가 결과 반영 등 관리 강화
  - 투자사업의 면밀한 총사업비 분석 후 정책결정, 재원투입 시점 판단
- 신속한 재정집행
  - 예산의 적시성 확보로 효율성 극대화 및 지역경제 활성화
- 기금운용의 효율성 및 건전성 제고
  - 2026. 6.: 기금운용계획 변경 (검단구 분구에 따른 기금 분리)
  - 2026. 12.: 2027년도 기금운용계획 수립
  - 계획적이고 효율적인 기금운용 및 불필요한 기금 조성 방지

### «연도별 재정지표 변화»

[억원, %, ( )안은 전국 자치구 중 순위]

구 분	2022년	2023년	2024년	2025년	2026년
예산규모	10,395(4)	11,410(5)	12,531(4)	13,292(2)	14,513
일반회계	10,148	11,250	12,275	13,018	14,283
특별회계	247	160	256	274	230
재정자립도	31.0	31.9	28.4	27.5	25.7
재정자주도	38.7	39.6	34.8	34.2	32.3
사회복지사업 비율	54.4	56.4	62.5	62.3	63

## □ 주민참여예산 내실화 추진 (공통)

- 행정체제 개편 후 공백없는 주민참여예산제 운영을 위하여  
주민참여예산제 운영 방식 정비 및 위원회 구성
- 단계적 주민참여예산 위원 구성
  - 주민참여예산 위원 지역별 분리 모집
  - 서해구, 검단구 조직에 맞는 분과위원회 준비
- 주민참여예산 사업 준비
  - 주민참여예산 접수 및 의견 수렴
  - 접수된 주민참여예산사업 사업부서 검토
  - 지역에 맞게 주민참여예산사업 분리
- 2026년 사업 추진 계획
  - 2026. 1.: 2026년 주민참여예산 종합계획 수립
  - 2026. 2. ~ 3.: 주민참여예산위원회 위원 모집
  - 2026. 2. ~ 6.: 인천광역시 서구 주민참여예산학교 운영
  - 2026. 3. ~ 5.: 주민참여예산 제안 접수 및 의견 수렴
  - 2026. 5. ~ 6.: 접수된 주민참여예산사업 사업부서 검토 및 지역별 분류
  - 2026. 6.: 분구 후 조직에 맞게 주민참여예산위원회 분과위원회 사전 구성
  - 2026. 7. 1.: 주민참여예산위원회 운영
  - 2026. 7. ~ 8.: 분과위원회 및 사업부서 주민참여예산사업 심의
  - 2026. 9.: 주민참여예산사업에 대한 온라인 및 현장 투표
  - 2026. 10.: 민관협의회 주민참여예산사업 최종 선정
  - 2026. 11.: 주민참여예산사업 예산반영 및 조정



## 2

## 재정건전성 강화 및 안정적인 공단 운영

◇ 전략적 재원 확보 및 효율적 채무관리로 재정건전성을 강화하고, 안정적으로 공단을 운영하고자 함

### □ 전략적 재원 확보 [공통]

- 행정체제개편에 따른 조정교부금 배분 변화 및 대응 방안 마련
- 특별교부세, 특별조정교부금 대상사업 발굴 및 적시 신청
  - ‘26년 확보액: 180억원 이상 ※ ‘25년 확보액: 175억원(예상)
- 지역균형발전특별회계(지역자율·지원 계정 등) 재원 활용 사업 발굴
- 원도심활성화특별회계, 수도권매립지특별회계 등 특수재원 확보 대상사업 발굴

### □ 계획적 재정운용 및 재정건전성 강화 [공통]

- 주요재정사업 체계적 관리
  - 대상사업: 대규모 투자사업 33개
  - 관리규모: 총 1조 68억원(확보 4,532억, 미확보 5,536억)
  - 연도별·재원별 재정관리로 예산의 적시성 확보
- 지방재정관리제도 이행 강화
  - 2027~2031년 중기지방재정계획 수립, 투자사업 사전심사 실시
  - 주요재정사업 사전·사후 관리(신규 행사성 사전심사, 평가 등)
  - 예산의 성과계획서 및 성과보고서 작성
- 지방재정 관리 강화로 재정 건전성 제고
  - 재정 운영 효율성 및 투명성 제고를 위한 재정분석
  - 안정적 채무관리: 지방채 총 541억원(10건) ※ 26년 상환액: 26억
- 2026년 행정체제 개편에 따른 합리적인 채무 분할
  - 채무 발생 원인별 분할 원칙, 이에 해당되지 않을 경우 자치구간 협의
  - 지방채 분할(안): 서구 275.3억(51.4%) / 검단구 259.8억(48.6%)

## □ 안정적인 서귀 시설관리공단 운영 [서귀]

### ○ 임원 임명절차 진행

- 상임이사 임명절차 진행: 2026. 3월

### ○ 2026년 시설관리공단 조진진단 연구용역 실시(3년 주기)

- 과업기간: 2026. 2월~6월
- 용역비: 80,000천원
- 주요내용
  - 공단 경영 전반에 대한 진단
  - 중장기 경영전략 수립
  - 직무분석을 통한 조직 및 인력운영 진단
  - 기존 위탁사업 및 신규 수요사업에 대한 타당성 검토 등

### ○ 공단 지도점검 실시

- 점검대상: 공단 본부 및 전 사업장
- 점검기간: 2026. 5월
- 점검범위: 2025년 위탁사업 업무 전반
- 점 검 반
  - (공단 본부) 예산법무과 / (각 사업장) 11개 위탁사업부서
- 점검사항: 인사, 회계, 복무 등 운영실태 및 위탁사무 전반

### 3

## 법무행정 지원 및 의회 협력 강화

- ◇ 자치법규 정비와 법률 정보 제공 등으로 구민권익을 향상하고, 소송 사무의 효율적 추진과 적극적 응소로 승소율을 제고하며, 의회 운영 전반에 관한 업무 지원을 통해 의회와의 협력을 강화하고자 함.

### □ 자치법규 정비 및 소송업무 수행 [공통]

- 자치법규 정비 및 법제 심사 기능 강화
  - 자치법규 입법의 민주성·적법성을 확보하고 자치법규 정비와 법률 정보 제공 등으로 구민 권익 향상
- 행정·민사소송 및 행정심판 수행 업무 지원
  - 연중 제기되는 소송 및 심판의 승소를 위한 법률적 지원
- 법률 및 소송고문 운영
  - 법률 및 소송고문 변호사를 위촉하여 법률적 사안의 효율적 처리를 통한 원활한 구정 운영 및 행정·재정적 영향을 끼칠 우려가 큰 소송의 전문적·적극적 대응을 통한 승소율 제고
- 무료법률 비대면 상담실 운영 (매주 월요일, 14:00~16:00)
  - 비대면 무료법률 서비스를 통한 구민의 법률 상담 수요를 충족 및 지속적인 법률서비스 제공
- 아동·청소년 무료법률상담실 운영 (첫째, 셋째 수요일 14:00~16:00)
  - 아동권리 침해 사례의 법률지원을 통한 아동의 실질적 복지 증진
- 소송수행자 포상금 지급
  - 승소한 소송수행자의 사기 진작 및 격려를 위한 포상금 지급
- 사업비: 223,980천원

## □ 지방세 납세자보호관 제도 운영 [공통]

- 지방세 관련 고충민원, 기한 연장 및 징수유예, 지방세 상담 등 납세자의 권익 보호 업무를 수행
- 2026년 운영계획
  - 마을세무사와 함께 찾아가는 세무 상담실 운영
  - 고충민원 등 적극 검토 및 신속처리
  - 납세자보호관 제도 적극 홍보로 제도 활성화 추진

## □ 의회 운영 전반에 관한 업무 지원 [공통]

- 의회 회기 운영 지원: 6회, 82일
  - 4회 임시회, 2회 정례회: 2026년 주요업무보고 및 행정사무감사, 구정연설, 구정에 관한 질문 및 답변, 예산안·조례안 및 기타안건 처리 등
- 사업비: 43,100천원

---

## 홍보정책과

---

- ① 서해구 브랜드 가치를 높이는 홍보 기획
- ② 함께 만드는 참여형 구정소식지 발간
- ③ 생활 밀착형 구정홍보
- ④ 언론매체를 활용한 신속정확한 구정홍보
- ⑤ 소셜미디어 운영 활성화를 통한 소통 강화
- ⑥ 주민 참여형 영상미디어 플랫폼 확대
- ⑦ 뉴미디어 매체 활용, 다각적 구정홍보



## 1 서해구 브랜드 가치를 높이는 홍보 기획

- ◇ 서해구의 비전과 가치를 담은 경쟁력 있는 홍보 추진
- ◇ 다양한 매력과 정체성을 담은 도시 브랜드 콘텐츠 개발

### □ 서해구의 비전과 가치 정립

- 행정체제 개편에 따른 상징물(심벌마크, 캐릭터) 개발·정비 추진
- 구 상징물(CI, BI, 캐릭터 등) 활용 디자인 기획·개발
- 행정체제 개편에 따른 새로운 비전과 가치를 담은 홍보 추진, 브랜드 광고 활용

\* 2026년 제1회 추경에 상징물 개발 예산 편성 예정

### □ 도시 브랜드 콘텐츠 개발 및 서해구 홍보 추진

- 도시 브랜드 콘텐츠 개발 및 이미지 제고
  - 전략적 홍보 기획을 위한 새로운 홍보전략 및 콘텐츠 개발
- 사업부서와 협업을 통한 체계적 홍보 추진
  - 홍보테마 선정 및 홍보리스트 작성 ⇨ 전략회의 ⇨ 홍보 추진
  - 대 구민 집중 홍보 필요 사업 선정, 종합 홍보 추진

(다중이용시설, 언론사 광고, 보도자료, 기고문, 인터뷰, 유튜브 및 SNS 등 다양한 매체 활용)
- 외부 홍보 기관과 양방향 소통을 통한 브랜드 이미지 제고
  - 구 명소 담은 홍보 콘텐츠 외부 기관(영상위원회, 제작사 등) 제공
- 서해구의 새로운 브랜드 가치를 담은 공식 홍보영상 기획·제작
  - 서해구 출범 공식화, 도약하는 서해구의 잠재력과 매력 강조
  - 본 영상(3분) 1편, SNS용(30초) 1편, 옥외광고용(30초) 1편

### □ 구민 수요를 반영한 맞춤형 홍보 전략 수립

- 홍보 대상자의 연령, 성별, 지역에 따른 맞춤형 홍보 콘텐츠 제작과 매체 선정을 통해 전략적인 홍보 추진
- 소식지, SNS, 홍보물 내 QR코드 설문조사 등의 평가와 피드백을 통해 개선된 홍보 시스템 구축

## 2

## 함께 만드는 참여형 구정소식지 발간

- ◇ 구민 참여형 소식지 운영
- ◇ 행정체제 개편에 따른 소식지 명칭 변경

### ☐ 책자형 소식지 발간

- 발간 시기 : 월 1회(25일경)
- 발간 부수 : (1~6월) 월 27,000부 / (7~12월) 월 20,000부
  - \* 시각장애인 점자책 : 월 80부 제작
- 제작 방향
  - 2025년 「Green 서구」 설문조사 결과를 반영한 지면 구성
    - 관광 명소, 맛집, 구인·구직 등 실용 정보 지속 제공
  - 구민 참여형 지면 신설을 통한 소통 강화
    - ‘이달의 해봄’ : 구 정책과 연계한 생활 실천 사진 게재
    - ‘우리동네 한컷’ : 구민이 직접 촬영한 지역 풍경 사진 소개

### ☐ 모바일 소식지 발송

- 발송 대상 : 구정홍보 문자 알림서비스 가입자 월 40,000여 명
- 제작 방향
  - 책자형 소식지와 동일한 콘텐츠를 웹진 형태로 제공
  - 모바일 소식지 선호 증가에 따라 홍보 및 문자 알림서비스 가입 유도 강화

### ☐ 소식지 명칭 변경 추진

- 구민 및 구독자 대상 명칭 변경 선호도 조사 실시
- 소식지 편집위원회 심의를 거쳐 최종 명칭 선정

### ☐ 청소년 명예 기자단 운영

- 청소년 시각에서 바라본 구정의 모습을 생생하게 전달
- 청소년 참여를 통해 다양한 연령층의 구정 참여 기회 확대



### 3 생활 밀착형 구정홍보

- ◇ 다양한 생활밀착형 홍보 매체를 활용하여 친근한 구정 홍보 추진
- ◇ 유동 인구가 많은 버스, 지하철 등 다중이용시설을 중심으로 구정 홍보를 추진하여 구민의 정책 체감도 제고

#### ☐ 다중이용시설(약 6~10경기)

- 경기장 전광판, LED 보드를 활용해 서해구의 가치와 비전을 담은 도시 브랜드 이미지를 다른 지역 주민에게도 홍보
- 서해구의 가치와 비전을 담은 도시 브랜드 광고 중점 추진

#### ☐ 대중교통수단(지하철 도어 6개역, 지하철 내부 3편성, 버스 외부 10대, 정류장 23개소 등)

- 지하철역사 안전문 · 도어 · 대형 스크린 · 플랫폼(기둥) 광고, 지하철 내부, 버스 외부 · 정류장 광고를 추진해 대중교통을 이용하는 구민들이 쉽게 체감할 수 있는 구정 홍보 추진
- 출퇴근, 통학 등 일상속에서 자연스러운 홍보 추진

#### ☐ 아파트 미디어보드(1,000대, 약 2개월 송출)

- 관내 아파트 엘리베이터 미디어보드에 각 부서 사업, 문화 행사, 주민 참여 캠페인 등 홍보 영상 송출
- 대중교통을 이용하지 않는 구민(학생, 어르신 등)에게도 구정 홍보 추진

#### ☐ 버스 음성 광고(55대 버스, 17개 정류장, 약 2개월 송출)

- 각 부서에서 요청한 사업, 캠페인 홍보 메시지 송출
- 도달률이 높은 청각을 이용한 광고를 추진해 광고 효과 극대화
- 지역, 연령별 타겟을 고려한 집중 홍보 추진

#### ☐ LED 전광판(5개소, 건당 최대 15일 송출)

- 각 부서 및 외부기관에서 요청한 홍보 메시지 송출
- 즉각적이고 효과적인 홍보 추진

## 4

## 언론매체를 활용한 신속·정확한 구정홍보

- ◇ 신문·방송 매체를 활용하여 정책 당위성 강조 및 구민 공감대 확산
- ◇ 지속적인 언론 모니터링을 통한 신속하고 정확한 대응

### □ 다양하고 시의성 있는 언론홍보 추진

- 주요 정책 및 핵심 비전의 효율적 홍보 체계 구축
- 매주 부서 전략회의를 통하여 핵심 과제 선정 및 홍보전략 논의
- 구정 홍보 방법 및 매체의 다양화를 통한 효율적인 홍보 추진
  - 방법: 기획보도, 기고문, 인터뷰, 보도자료 및 영상자료 제공 등
  - 매체: 방송사, 라디오, 중앙지, 지역신문, 인터넷 신문 등

### □ 구민 목소리에 귀 기울이는 언론 모니터링

- 언론 모니터링을 통한 긍정적 이슈 및 구민 관심 사항 발굴
  - 긍정적인 여론과 구민 관심 사항을 참고하여 서해구 홍보의 기초자료로 활용
- 부정·왜곡 보도 모니터링 및 대응체계 구축
  - 보도사항 해당부서 전달(홍보정책과→해당부서)
  - 부정·왜곡 보도내용 보고선에 따른 신속한 보고(해당부서)
  - 대응방안 모색 등 전략회의 개최(홍보정책과, 해당부서)
  - 정정 요청 및 정확한 사실관계 보도자료 배포  
(해당부서→홍보정책과→해당언론사 및 전체언론사)
  - 중대한 사안에 대해서는 언론중재위원회에 정정·반론보도 청구  
(해당부서→홍보정책과→언론중재위원회)
  - 대응 및 처리 결과에 대하여 모니터링 및 관리(홍보정책과, 해당부서)

### □ 협력과 공감을 기반으로 언론 소통 활성화

- 주요 행사 및 사업에 대하여 사전 요청을 통해 취재 적극 독려
  - 현장 취재진에 대한 프레스석 및 필요 물품 지원 등
- 정기적인 기자간담회 추진을 통하여 서해구 발전 동향 전달 및 핵심 정책·사업에 대한 소통 강화

## 5

## 소셜미디어 운영 활성화를 통한 소통 강화

- ◇ 소셜미디어 채널의 체계적 운영과 주민참여형 콘텐츠 발굴로 체감도 높은 공감 소통 추진

### □ 소셜미디어 채널별 특성 반영, 체계적 운영

- 영상특화 채널인 유튜브와 소셜미디어 타 채널, 분리 운영
  - 각 분야(영상, 미디어)별 전문 운영업체 선정을 통해 전문성 제고
- 소셜미디어 특성 및 이용추세 반영, 채널별 맞춤 전략 추진
  - 유튜브: 룩폼 중심의 완성도 높은 영상콘텐츠 제작(연 23편 이상)
  - 인스타그램: 간결·재미·공감 기반, 숏폼 집중 제작(연 40편 이상)
  - 블로그: 검색기반 활용 주제발굴, 영향력 있는 SNS서포터즈(10명) 운영
  - 페이스북: 중년층 중심, 이미지 중심 구정소식 제공

### □ 구민 일상 속으로 파고드는 콘텐츠 제작

- 시의성 및 트렌드에 맞는 콘텐츠 제작
  - 행정체제개편 등 주요 정책의 핵심정보를 빠르게 반영
  - 구 대표 명소 및 시설, 행사 등 다양한 주제를 담은 창의적인 콘텐츠
- ‘양방향 소통 캠페인’ 추진
  - 분기별 주요 현안에 관한 구민 궁금증을 댓글로 모집하고, 소셜미디어 콘텐츠(영상·이미지)로 답변, 구민 궁금증 해소

### □ 주민 참여를 통한 소통 강화

- 주민 중심의 콘텐츠 발굴·반영
  - 설문조사를 통해 주민관심사 및 요구 파악, 콘텐츠 반영
- 구민 참여형 이벤트 지속 시행
  - 쉽고 재미있게 참여할 수 있는 이벤트 지속 시행(연 6회 이상)
  - 유튜브·소셜미디어 콘텐츠와 연계한 이벤트로 파급력 확산

6

## 주민 참여형 영상미디어 플랫폼 확대

◇ 주민이 직접 제작하고 지역 사회와 함께 공유하는 영상미디어 플랫폼 확대에 대한 공감과 소통 강화

### □ 주민 참여 영상 공모전 개최 [신규, 서구]

- 추진기간: 2026. 7월 ~ 11월
- 공모내용: 서해구 가치와 매력을 표현할 수 있는 모든 이야기
- 참여자격: 서해구에 관심 있는 누구나 [개인 또는 팀]
- 영상형식: 1분 이내 숏폼영상 (장르불문)
- 시상계획: 대상 포함 6명(팀) 이내
  - 대상(1명) 300만원, 최우수(2명) 150만원, 우수(3명) 50만원
- 심사방법: 심사과정에 주민투표를 반영, 주민 관심과 참여 유도
  - 1차심사: 내부심사로 15편 이내 선정
  - 2차심사: 1차심사로 선정된 작품에 대해 서구TV 통해 송출, 주민투표(조회수 및 좋아요) 합산하여 최종 당선작 선정
- ※ 최종 당선작에 대해, 소셜미디어 채널 통해 공유 및 확산
- 소요예산: 금9,500천원 [2026. 제1회 추경예산 확보 예정]
  - 홍보 및 심사비용 등 1,000천원
  - 당선작 시상품 7,500천원, 주민투표 참여자 경품 1,000천원

### □ 유튜브 제작 Sharing 공간 제공 [공약, 공통]

- 유튜브 제작 Sharing 공간 운영(25년 6개소 → 26년 7개소)
  - 청년센터 서구1939, 서구사회적경제마을지원센터, 서구청소년센터, 가좌청소년센터, 오류왕길동 행정복지센터, 아라2동 행정복지센터, 청라생활문화센터(2026. 6월 이후 신규 운영)
- 구민이 영상 촬영 및 제작을 편리하게 할 수 있는 공간 제공

## 7

## 뉴미디어 매체 활용, 다각적 구정홍보

◇ 주민에게 친숙한 뉴미디어 매체 활용, 신속·다각적인 구정소식 제공으로 구정 이해도 제고

### ☐ 맞춤형 영상콘텐츠 제작·활용 [공통]

- 정책, 현안, 주요 구정정보를 홍보영상으로 제작, 다각적 활용
  - 부서 협조영상, 각종 매체 광고영상, 구정 뉴스 등
- 관내 아파트 엘리베이터 광고영상 제작(핵심정보 및 캠페인 등)
- 서구의 역사와 가치를 담은 기록영상 촬영 및 제작

### ☐ 구정홍보 디스플레이 송출시스템 구축·운영 [공통]

- 대 상: 청사 내 민원실 등 33개소  
[민원봉사과, 보건소, 각 동 행정복지센터 등]
- 청사 방문민원에게 디스플레이를 통해 구정 영상소식 제공
  - ※ 기존 디스플레이 무료 송출시스템 운영종료(인천N방송)에 따라, 신규 디스플레이 송출시스템 구축

### ☐ 지역방송사·지역케이블사 구정홍보 프로그램 제작 [서귀]

- 지역방송사(OBS) 연계 구정홍보 프로그램 제작: 2편
  - 주요 사업을 알리고 대표 시설과 명소 등을 소개
- 지역케이블사(SK 브로드밴드) 연계 구정홍보 프로그램 제작: 2편
  - 주민생활과 밀접한 주요 사업과 행사정보 등 전달

### ☐ 구정홍보 문자 알림서비스 [공통]

- 카카오톡 알림톡 활용 신속한 구정 홍보 : 매주 1회(금)
  - \* 카카오톡 미설치 주민은 문자(LMS) 발송 / 현안발생시 수시 발송
- 매월 홍보테마를 선정하여 주요 구정소식과 연계해 안내
  - 매주(수시): 주요 정책, 사업, 문화행사 등 정기 안내
  - 매월(정기): 안전·현안 등과 관련한 매월 홍보테마 선정



---

# 세무1과

---

- ① 지방세 세입 목표 달성 및 재정 건전성 강화
- ② 세외수입 징수율 제고 및 이월체납액 최소화
- ③ 재산세의 체계적 부과·징수를 통한 세수 확보
- ④ 효율적인 체납관리로 자주재원 확충
- ⑤ 통합영치를 통한 공정한 세정 실현





# 1

## 지방세 세입 목표 달성 및 재정 건전성 강화

- ◇ 지속적으로 증가하는 세출 예산의 기초 재원인 지방세 수입을 안정적으로 확보하여 구정 운영을 원활하게 할 수 있도록 추진함으로써 구정 발전에 기여

### □ 2025년 세입 목표 달성 [공통]

- 목표: 2026년 세입 목표액의 100% 이상 달성
  - 2026년 목표액
    - 구세: 285,309백만원(전년 대비 7,033백만원, 2.53% 증가)
      - \* 서구 190,060백만원(66.6%)/ 검단 95,249백만원(33.4%)
    - 시세: 시 미통보로 인해 확정 전
  - 2025년 10월 기준 목표달성률: 82.8%
    - 목표액: 1조 1,494억원, 10월 누적 징수액: 9,517억원

### □ 적극적인 세무행정으로 지방세정 구현 [공통]

- 구세입 목표 달성을 위한 과세 자료의 정확화·최신화
- 강력하고 신속한 체납처분과 체납 차량에 대한 단속 강화로 체납액 일소
- 다양한 납세 편의시책 운영
  - 전자납부 제도, 정기분 지방세 자동이체 제도, 전자고지서(E-mail) 제도 운영
  - 인터넷 및 카카오톡 안내를 통한 과오납 환부 제도 실시
  - 마을세무사 제도 운영

### □ 지방세입 목표 초과 달성 위한 분기별 추진사항 [공통]

- 1분기: 2026년 지방세입 목표 초과 달성을 위한 사전점검  
상반기 지방세 및 세외수입 체납액 일제정리
- 2분기: 군구 행정평가 및 지방세입 운영평가 목표달성을 위한 중간점검
- 3분기: 하반기 지방세 및 세외수입 체납액 일제정리  
재산세 정기분 부과·징수
- 4분기: 군구 행정평가 및 지방세입 운영평가 목표 달성을 위한 최종점검  
재산세 독촉분 부과·징수

## 2

## 세외수입 징수율 제고 및 이월체납액 최소화

◇ 체납정리계획의 수립 및 체납자료 정비를 적극적으로 추진하여  
구 자주재원 확보에 기여하고자 함

### □ 2026년 체납정리 추진계획 수립 [공통]

- 징수목표 설정: 현년도 부과액 대비 93% 이상 징수  
과년도 체납액 대비 20% 이상 정리  
(13%이상 징수, 7%이상 정리보류)
- 체납정리 세부 계획 수립 및 추진
  - 부구청장 주재 반기별 체납정리 보고회 개최(상·하반기)
  - 세외수입 체납액 일제정리 추진(상·하반기)
  - 맞춤형 컨설팅을 통한 징수목표액 달성 및 담당자 직무역량 강화(상·하반기)
    - 전문가 초빙교육 실시로 세외수입 담당자 직무능력 향상 교육 추진
    - 세외수입 징수목표액 달성을 위한 부서별 방문 컨설팅 추진
    - 세외수입 부과부터 체납처분까지 전 과정 상시 상담 및 지원
- 체납액 5천만 원 이상 부서 자체 계획 수립 요청(상반기)

### □ 체납자 소유재산 집중 압류 및 기압류재산 자료 정비 [공통]

- 체납자 소유 부동산, 자동차, 예금 등 재산 압류(연중)
- 장기 미해제 예금압류 및 매출채권 추심 및 해제(상반기)
- 과세자료·압류내역 등 시스템 자료 정비(연중)
  - 사망자, 거주불명자, 폐업법인 등 실익 없는 체납자료 정비
  - 차령초과 말소 등 압류재산 자료 정비
- 체납자 소유 예금 조회, 압류 및 추심 체납처분 적극 지원(연중)

### □ 징수불가능 체납 적극적 정리보류 실시 [공통]

- 시효완성 대상자 및 무재산 등 징수불가능 체납자에 대한  
지속적 정리보류 처분실시
  - 전 부서 정리보류 대상 자료 추출 및 정리보류 실시 독려
- 연 2회 재산조회를 통한 기정리보류 자료 사후관리 철저

### 3

## 재산세의 체계적 부과·징수를 통한 세수 확보

◇ 재산세 과세대상 자료의 공부대사·현장조사 등 철저한 세원관리와 감면 조사·과세 누락의 사전 예방으로 공평과세와 함께 신뢰세정을 구현함으로써 징수율 제고와 우리 구 재정확충에 기여하고자 함

### □ 2026년 재산세 징수목표액 달성 [공통]

- 징수목표액: 2,090억원(서구: 1,392억원 / 검단구: 698억원)
  - 2025년도 징수목표액 2,028억원 대비 62억원(3%) 증가

### □ 재산세 과세대장 정비 및 정기분 부과 [공통]

- 2026년도 재산세 대장 일제 정리(연중)
  - 소유권이전 및 건축물 신·증축 입력
  - 가설건축물 축조 및 철거 자료 정리
  - 토지이동 정비 (신규, 합병, 분할 등)
- 재산세 비과세 및 감면 적정 여부 조사(연중)
  - 항공사진 확인 및 현지 출장으로 재산세 과세 현황 조사
  - 타 기관·부서 자료를 검토하여 감면 적정 여부 판단
- 재산세 정기분 부과 및 고지서 발송
  - 7월(1기분): 주택 1/2, 건축물, 선박
  - 9월(2기분): 주택 1/2, 토지

### □ 징수율 제고를 위한 납세편의 시책 운영 [공통]

- 주거용 오피스텔 변동신고 안내문 발송
  - 오피스텔 취득자를 대상으로 현황이 주거용일 경우 주택세율 적용받도록 안내문을 사전에 발송하여 납세편의 제고 및 신뢰세정 구현
- i-스마트 납부 알림서비스 발송
  - 재산세 정기분 납기 말일 전 미납자에게 카카오톡 알림톡 발송하여 납세편의 제고 및 징수율 제고

## 4 효율적인 체납관리로 자주재원 확충

- ◇ 지방세 체납자에 대한 다양한 체납처분과 행정규제를 통하여 지방세 목표 체납정리율 달성 노력
- ◇ 납세자 편의를 위한 체납 안내 제도 및 징수기동반을 통한 맞춤형 체납관리로 체납자 경제회생 효과 지원 및 민원 발생 최소화

### ☐ 지방세 체납정리 종합계획 수립 [공통]

- 고액·상습 체납자에 대한 적극적인 징수활동을 할 수 있는 체납정리 계획 수립(2026년 1분기)
- 징수기동반을 통한 현장 중심 실태조사로 체납징수 강화
- 납세자 편의 위한 체납 안내 활동을 통한 맞춤형 체납정리 강화
- 2026년 목표정리율: 이월체납액 대비 54% 이상
- ※ 2026년 市 목표정리율 설정으로 인해 변동 가능

### ☐ 체납처분 및 행정규제 다각화 [공통]

- 압류 물건별 체납처분 기준

구	분	체납처분대상자	체납처분대상
부	동산	50만 원 이상 지방세 체납자	소유 부동산
자	동차	5만 원 이상 지방세 체납자	소유 자동차
예	금	1천만 원 이상 지방세 체납자	250만 원 미만 제외
금	여	100만 원 이상 체납자 중 급여 400만원 이상인 자	
매	출채권	10만 원 이상 체납자 중 신용카드 가맹 사업자	신용카드 매출채권
환	금금	국세 및 지방세 환급 대상자	환금금
금	융자산	1천만 원 이상 지방세 체납자 중 금융자산 보유자	주식 등
출	자증권	20만 원 이상 지방세 체납자	출자증권
분	양권	100만 원 이상 지방세 체납자 중 분양권 소유자	아파트 분양권
경·공매	배당금	50만 원 이상 지방세 체납자 중 경·매사건 배당권자	경매배당금, 공매배분금
공	탁금	30만 원 이상 지방세 체납자	공탁금
신	탁수익금	50만 원 이상 지방세 체납자	신탁수입금 및 입금계좌

구 분	체납처분대상자	체납처분 대상
임차보증금	50만 원 이상 지방세 체납자 중 임차보증금 보유자	임차보증금
보험금	1천만 원 이상 지방세 체납자 중 보험가입자	보험금
가상자산	50만 원 이상 지방세 체납자	비트코인 등
공제회 회원공제금	50만 원 이상 지방세 체납자	적립된 회원공제금
압류 부동산 공매처분	공매예고: 체납발생일로부터 1년 이상, 300만 원이상 체납자	기압류 부동산
	공매의뢰: 공매예고자 중 기한내 미납부한 체납자	

### ○ 행정규제 대상

구 분	행정규제대상자
관허사업제한	지방세 3회 이상, 30만 원 이상 체납자 중 허가 등을 받아 사업을 경영하는 자
공공기록정보 등록	지방세 체납액이 500만 원 이상인 자 중 체납발생일로부터 1년 이 경과한 자 또는 1년에 3회 이상 체납한 자 또는 정리보류액이 5백만 원 이상인 자
고액체납자 명단공개	체납발생일로부터 1년이 경과한 1천만 원 이상 체납자
고액체납자 출국금지요청	지방세 3천만 원 이상 체납자 중 조세채권을 확보할 수 없고, 체납처분을 회피할 우려가 있다고 인정하는 자

## □ 맞춤형 체납정리를 통한 체납징수 활동 강화 <sup>[공통]</sup>

### ○ 체납처분 및 행정제재 신속 추진을 통한 징수액 확보

- 다양한 체납처분을 통한 징수활동 철저
- 행정제재 시행으로 고액·상습체납자 강력대응 시행

### ○ 징수기동반 운영을 통한 현장중심 징수활동 강화

- 현장 중심 체납자 실태조사를 통한 맞춤형 체납관리 활동 강화
  - 대 상: 수도권 및 타지역 거주 50만원 이상 체납자
- 고액체납자 책임징수제
  - 대 상: 과년도 지방세 500만원 이상 체납자
- 추진시기 : 2월 ~ 11월 예정

### ○ 납세자 편의 증대를 위한 체납 안내 제도 확대 시행

- 외국인 체납자를 위한 번역 체납 안내문 발송 (반기별 예정)
  - 대 상: 서구에 거주하는 외국인 지방세 체납자
- 카카오톡 알림톡 체납안내문 서비스 확대 시행

5

## 통합영치를 통한 공정한 세정 실현

◇ 자동차세 및 차량 관련 과태료 체납 차량에 대한 전문적이고 효율적인 통합영치 운영으로 건전한 납세문화 풍토를 조성하고, 체납 징수액 증가에 이바지하여 재정 건전화 도모

### □ 영치 징수기동반 운영 [공통]

#### ○ 2026년 추진 목표

- 단속대수: 4,000대(현장예고 : 2,000대, 영치 : 2,000대)
  - 서구 : 3,200대(현장예고 : 1,600대, 영치 : 1,600대)
  - 검단구 : 800대(현장예고 : 400대, 영치 : 400대)
- 징수금액: 1,400백만원(서구 : 1,100만원 / 검단구 : 300백만원)

#### ○ 관내 자동차세 및 차량 관련 과태료 체납차량 번호판 영치

- 대상: 자동차세 2회 이상 & 30만원 이상 체납차량  
 차량관련 과태료 30만 원 이상 & 60일 이상 체납차량
- 족쇄대상 : 차량 압류 & 지방세 체납액 100만원 이상

#### ○ 징수촉탁협약에 의한 타시도 체납차량 영치

- 타시도 자동차세 3회 이상 체납차량 대상
- 타시도 체납차량 징수액의 30%를 징수촉탁수수료로 수령하여 우리 구 세입 증대 기여

#### ○ 2025년 추진 실적(2025. 11. 30. 기준)

(단위: 대, 백만원)

구분	합계		관내		족쇄		관외		현장예고	
	대수	금액	대수	금액	대수	금액	대수	금액	대수	금액
단속	4,202	11,525	2,096	4,695	42	158	159	188	1,905	6,484
징수	2,660	1,381	1,979	1,067	39	40	116	87	526	187

☐ **체납차량 일제 단속의 날 운영** [공통]

○ 지방세 · 세외수입 체납차량 일제 단속의 날 운영

- 인천광역시, 군 · 구 동시 합동 단속으로 체납징수 및 홍보효과 극대화로 납세의식 고취

☐ **장기미반환 자동차등록번호판 정리** [공통]

○ 자동차 번호판 관리

- 방치차량 등을 확인하여 인도명령서 발송 및 공매가능 여부 확인(市담당) 후 공매처리
- 징수촉탁분의 경우 징수촉탁해제를 통한 차량 사용본거지 자치단체로 자동차등록 번호판 송부
- 말소된 차량의 번호판 차량민원과에 폐기 협조 의뢰





---

## 세무2과

---

- ① 부동산 취득세 · 등록면허세 세입 관리
- ② 세무조사를 통한 누락세원 발굴 및 성실납세 유도
- ③ 지방소득세의 효율적 운영 및 징수율 제고
- ④ 정확한 과세자료 정비를 통한 주민세 목표징수액 달성
- ⑤ 개별주택가격 조사 · 산정의 정확도 제고
- ⑥ 자동차세, 차량 취득세, 지역자원시설세 세원관리



# 1

## 부동산 취득세 · 등록면허세 세입 관리

- ◇ 유형별 개인 부동산 취득세 사전신고 안내로 효율적인 자진신고 납부 유도
- ◇ 비과세·감면 제도 운영과 등록면허세 과세자료 정리 등 체계적인 사후관리로 신뢰받는 세정운영과 구 세입증대에 기여

### □ 중점 추진사항 [공통]

- (취득세) 비과세·감면 제도 적극 홍보 및 사후관리로 누락 세원 방지
- (취득세) 신고가 누락 되기 쉬운 상속, 가설건축물 등 사전 안내문 발송으로 자진 납부 유도
- (등록면허세) 납부기한 내 미납자 대상 I-스마트 납부 알림 서비스 제공
- (검단구 세무민원실) 검단구 출범에 따른 지방세 신고 민원실 구축

### □ 그동안 추진사항 [공통]

- 주택 취득에 대한 취득세 감면·추징
  - 출산 양육을 위한 주택: 감면 142건, 673백만원
  - 생애최초 주택: 감면 1,163건, 2,131백만원 / 추징 15건, 33백만원
- 취득세 신고 사전 안내문 발송
  - 상속 부동산 707건, 가설건축물 205건

### □ 2026년도 세입 전망 [공통]

(단위 : 백만원, %)

구 분	2024년 결산액	2025년 목표 징수액(A)	2026년 목표 징수액(B)	'25년 목표 징수액 대비	
				증감액(B-A)	증감률
부동산 취득세	296,801	458,511	502,094	43,583	9.51
등록면허세	32,564	35,269	35,994	725	2.06
등록분	29,386	32,083	32,614	531	1.66
면허분	3,178	3,186	3,380	194	6.09

#### ○ 주요 증감 요인

- (취득세) 검단신도시 등 신규 사용승인 예정 공동주택 전수 증가
- (등록분 등록면허세) 신규 공동주택 증가로 부동산 관련 세입 증가
- (면허분 등록면허세) 청라, 검단신도시 등 관내 인구 증가·상권형성

## 2 세무조사를 통한 누락세원 발굴 및 성실납세 유도

◇ 지방세 탈루은닉, 중과 및 비과세·감면 자료의 적정 여부에 대한 세무조사 실시로 재정 확충에 기여하고 성실납세 풍토를 조성하고자 함

### □ 중점 추진사항 [공통]

#### ○ 법인 세무조사

- 중과 및 감면 등의 지방세 전체 세무조사 추진
- 부동산 원시취득 시 금융비용 누락 사항 점검
- 기업활동이 위축되지 않는 최소한의 범위에서 신속·정확하게 조사 실시(서면조사 위주로 진행하되 필요시 현지 조사 수반)

#### ○ 기획 세무조사

- 국세청 통보자료 대사, 위성사진 및 현지 출장 등을 통하여 감면 적정성 등 자체 조사
- 부동산, 차량 등 보유 법인의 주식 변동 내역 추출하여 과점주주 간주취득 조사 대상 선별 및 세무조사 수행
- 주민세 불성실 신고분 및 재산세 과표 누락 사항 현장 조사

### □ 그동안 추진사항 [공통]

(단위 : 백만원, %)

구 분	2025년 10월말 기준			2024년 10월말 기준		
	목표액	추징세액	목표 달성률	목표액	추징세액	목표 달성률
합 계	2,640	3,479	131.78	3,010	3,713	123.36
법인 세무조사	480	349	72.71	480	127	26.46
기획 세무조사	2,160	3,130	144.91	2,530	3,586	141.74

\* 2026년도 목표액: 사회, 경제 여건을 종합하여 2026. 3월 중 市에서 산정하여 통보

### 3

## 지방소득세 효율적 운영 및 징수율 제고

◇ 개인·법인 지방소득세 집중 신고기간 운영을 통한 납세자의 신고 납부 편의를 제공하고, 사전 안내문 발송 및 다양한 매체를 이용한 신고납부 홍보로 안정적 재정 확보를 구현하고자 함

### □ 중점 추진사항 [공통]

- 국세청 통보자료 대사작업 철저 및 과소·누락분 추정
- 지방소득세 반송분 고지서 직접 송달 등 체계적 관리
- 납세자의 자발적인 신고 문화 정착을 위한 홍보 추진
- 분기별 현년도 체납고지서 발송

### □ 그동안 추진사항 [공통]

- 5월 개인지방소득세 합동 신고도움창구 운영

(단위 : 건, 백만원)

지방소득세 종합소득분	2025년 5월		2024년 5월		전년 대비 증가율	
	건 수	금 액	건 수	금 액	건 수	금 액
신 고	177,264	13,009	171,856	12,171	5,408	838
납 부	49,358	9,983	48,153	9,482	1,205	501

### □ 2026년도 세입 전망 [공통]

(단위 : 백만원, %)

구 분	2024년 결산액	2025년 목표 징수액(A)	2026년 목표 징수액(B)	'25년 목표 징수액 대비 증감액(B-A)	증감률
합 계	146,608	157,107	160,719	3,612	2.3
종합소득분	17,459	17,036	17,359	322	1.89
양도소득분	9,974	12,246	8,808	△3,438	△28.07
법인소득분	58,030	66,884	67,665	781	1.17
특별징수분	61,145	60,941	66,887	5,945	9.76

#### ○ 주요 증감 요인

- (종합·법인소득분) 관내 인구수, 사업장 수 증가에 따른 징수액 증가
- (양도소득분) 부동산 대출규제 정책에 따른 거래량 감소
- (특별징수분) '26년도 최저임금 2.9% 상승 및 관내 신규 사업장 수 증가

## 4

## 정확한 과세자료 정비를 통한 주민세 목표징수액 달성

◇ 주민세 부과·징수 업무의 효율적인 관리로 목표징수액 달성 및 적극적인 신고·납부 홍보로 신뢰받는 세정 구현

### □ 중점 추진사항 [공통]

- 주민세(개인분)
  - 정확한 과세 자료 정비(차상위계층 등 비과세·감면 자료)
  - 납부기한 내 미납자 대상 I-스마트 납부 알림 서비스 제공
- 주민세(사업소분)
  - 세무서 자료 등을 통한 사업소분 과세대장 정비 철저
  - 납부서·안내문 발송, 기업정보지 게재 등 납세 편의 강화
- 주민세(종업원분)
  - 건강보험공단 자료 등으로 미신고 사업장에 대한 조사 및 추징

### □ 그동안 추진 사항 [공통]

- 미신고·납부 사업장 추징
  - 주민세(사업소분): 258건 / 271백만 원
  - 주민세(종업원분): 71건 / 104백만 원

### □ 2026년도 세입 전망 [공통]

- 주민세 부과·징수 현황

(단위 : 백만원, %)

구 분	2024년 결산액	2025년 목표 징수액(A)	2026년 목표 징수액(B)	'25년 목표 징수액 대비	
				증감액(B-A)	증감률
합 계	26,076	27,613	27,655	42	0.15
개 인 분	2,063	1,986	2,063	77	3.88
사업소분	6,012	5,517	6,495	978	17.73
종업원분	18,001	20,110	19,097	△1,013	△5.04

- 주요 증감 요인

- (개 인 분) 점단신도시 등 입주에 따라 전년 대비 과세대상 세대수 증가
- (사업소분) 점단신도시 등 신규 사업장 증가에 따라 징수액 소폭 상승
- (종업원분) 면세점 기준 상향(월평균 급여액1.5억→1.8억)에 따라 신고 대상 사업장 수 감소

## 5

## 개별주택가격 조사·산정의 정확도 제고

- ◇ 매년 공시하는 표준주택가격을 기준으로 우리 구의 개별주택 특성을 정확히 조사하여 주택가격을 산정·공시함으로써 각종 조세의 기준으로 활용하고 주택시장에 신뢰성 있는 가격정보를 제공하고자 함

### □ 중점 추진사항 [공통]

- 개별주택가격 조사·산정의 신뢰성 확보
  - (대상) 1월 1일, 6월 1일 기준 단독주택 약 9,400호
  - (내용) 정확한 개별주택가격 산정
    - 토지 18개 항목(용도지역, 지목 등)
    - 건물 20개 항목(건물구조, 주거용도 등)
  - (절차) 주택특성집중조사 → 가격산정 → 가격검증 → 가격열람 및 의견제출 → 가격결정·공시 → 이의신청 → 검증 및 처리
- 개별주택조사사업 적극적 홍보로 신뢰성 있는 주택 가격 전달
  - 구 홈페이지 및 부동산공시가격알리미를 통한 공시가격 안내
- 점단구 출범에 따른 개별주택가격 조사산정의 원활한 승계 및 공시 유지

### □ 그동안 추진 사항 [공통]

- 개별주택 공시결과
  - 대상주택: 9,414호(전년 9,361호 대비 53호↑)
  - 공시가격 변동률: 2.24% 상승(전년 1.48% 대비 0.76%↑)
- 이의신청 및 조정 현황

(단위 : 호)

2025년			2024년		
총 호수	이의신청	조정건수	총 호수	이의신청	조정건수
9,414	5	1 (가격상향)	9,361	5	-

### □ 2026년도 성과 목표 [공통]

- 개별주택가격 조사·산정 목표 신뢰성 확보: 98%
- 열람 및 의견 제출, 이의신청 기간 운영으로 주택 소유자의 권익 보호

**6**

**자동차세, 차량 취득세, 지역자원시설세 세원관리**

◇ 정확하고 공정한 부과·징수로 신뢰받는 지방세정 업무 추진

☐ **중점 추진사항** [공통]

○ 자동차세

- 연납분 신고납부: 1, 3, 6, 9월 / 정기분 부과: 6, 12월
- 자동차 이전, 말소 등 변동에 따른 수시분 과세
- 납부기한 내 미납자 대상 I-스마트 납부 알림 서비스 제공

○ 차량 취득세

- 감면 유형별 추정 사유 및 자진신고 안내문 발송
- 감면 차량 사후관리 및 추정으로 과세 누락 방지

○ 지역자원시설세

- (특정시설분) 납세자(화력발전) 신고서 검토 후 부과
- (특정자원분) 「수용가 정보시스템」 내역과 납세자 신고 현황 대사

☐ **그동안 추진 사항** [공통]

○ 차량 취득세 감면 및 추정

- 장애인용 자동차: 감면 418건, 805백만원 / 추정 14건, 27백만원
- 출산 양육을 위한 자동차: 감면 2,299건, 2,728백만원 / 추정 9건, 14백만원

○ 기계장비 구조변경(엔진교체) 미신고 추정

- 차량 취득세: 566건, 166백만원

☐ **2026년도 세입 전망** [공통]

(단위 : 백만원, %)

구 분	2024년 결산액	2025년 목표 징수액(A)	2026년 목표 징수액(B)	'25년 목표 징수액 대비	
				증감액(B-A)	증감률
자동차세	58,360	55,419	55,800	381	0.69
차량 취득세	82,166	70,458	71,200	742	1.05
지역자원시설세	13,771	12,428	12,600	172	1.38

○ 주요 증가 요인

- 지속적인 인구 유입과 차량등록 대수 증가로 자동차세 및 차량 취득세 징수액 증가



# 행정문화국

01. 일반현황	-----	103p
02. 2026년 목표 및 실천과제	-----	113p
03. 주요 현안(쟁점) 과제 추진 상황	-----	123p
04. 부서별 주요업무 시행계획	-----	131p
» 총무과	-----	133p
» 문화관광체육과	-----	147p
» 재무과	-----	157p
» 민원봉사과	-----	165p
» 정보통신과	-----	171p



# 01

---

## 일반현황

---

- 1 일반현황
- 2 주요 현황 및 통계



1 일반현황

- 기구 : 5과 (22팀)
- 인력(정/현원) : 126/126명(일반직 122/122, 별정·연구직 4/4)
- 조직표

(2025. 12. 31. 기준)



예산

(단위 : 백만원)

구 분	2026년도(A)	2025년도(B)	증감(A-B)	비 고
계	154,224	162,931	△8,707	
총무과	114,606	116,247	△1,641	
문화관광체육과	29,934	28,715	1,219	
재무과	4,500	14,539	△10,039	
민원봉사과	1,477	770	707	
정보통신과	3,707	2,660	1,047	

## 2 주요 현황 및 통계

### □ 위원회 현황

소관부서	위 원 회 명	설치근거	제정일	위원수	구 성 인 원
총무과	보안심사위원회	법령	1988	9명	부구청장, 각 국장 등
	공무국외출장심사위원회	법령	1991	12명	부구청장, 각 국장 등
	인사위원회	법령	1988	20명	부구청장, 각 국장, 보건소장, 민간위촉위원
	호봉경력평가심의위원회	법령	2012	5명	행정문화국장, 총무과장 등
	공적심의위원회	조례	2011	10명	부구청장, 각 국장, 분구추진단장, 보건소장
	행정서비스헌장심의위원회	조례	2000	8명	부구청장, 각 국장
	고향사랑기금운용심의위원회	조례	2023	6명	부구청장, 행정문화국장, 구의원 등
	고향사랑기부제 답례품 선정위원회	조례	2023	7명	총무과장 구의원 관련 전문가 등
	민관협치위원회	조례	2022	22명	구청장, 기획재정국장, 행정문화국장, 구의원 등
	후생복지심의위원회	조례	2016	9명	행정문화국장 총무과장 등
문화관광체육과	지명위원회	조례	1988	10	구청장 문화관광체육과장 위촉위원
	문화원육성위원회	조례	2002	10	부구청장, 행정문화국장, 문화원장, 위촉위원
	서구사편찬위원회	조례	2002	-	미구성(비상설)
	관광숙박업등록심의위원회	법령	2008	8	부구청장, 행정문화국장, 위촉위원
	직장운동경기부 심의위원회	조례	2009	7	부구청장, 문화관광체육과장, 위촉위원
재무과	계약심의위원회	조례	2006	11명	행정문화국장, 민간위촉위원
	공유재산심의회	조례	2016	9명	부구청장, 행정문화국장, 도시주택국장, 민간위촉위원

민원봉사과	민원조정위원회	법령	2015	4명	행정문화국장, 감사실장, 외부법률전문가 등
	정보공개 심의회	법령	2012	7명	행정문화국장, 민원봉사과장, 위촉위원
	기록물평가 심의회	법령	2008	5명	민원봉사과장, 내부위원, 위촉위원
정보통신과	소프트웨어과업심의위원회	법령	2021	5명	위촉위원(대학교수 등)

## ☐ 협의회 현황

소관부서	협 의 회 명	설치근거	제정일	위원수	구 성 인 원
총무과	통합방위협의회	조례	1998	42명	서구청장, 서구의회의장 등
	북한이탈주민지원지역협의회	조례	2014	11명	북한이탈주민 지원 관련 기관(부서)장
	서구 주민자치협의회	조례	2006	24명	각 동 주민자치 회장

## ☐ 기금 현황

(단위: 천 원)

기금명	설립근거	설립목적	조성액 (연말기준)			비고
			2022	2023	2024	
고향사랑 기금	인천광역시 서구 고향사랑 기부금 모금 및 운용에 관한 조례	고향사랑 기부금의 효율적인 관리 및 운용	-	148,698	158,379	24년 설치
문화원 진흥기금	인천광역시 서구문화원지원 및 육성에 관한 조례	서구문화원의 각종 문화행사 지원사업	1,024,266	1,064,399	1,104,359	

## ☐ 보훈단체 현황

단체명	광복회	상이 군경회	전몰 군경 유족회	전몰 군경 미망인회	무공 수훈 자회	6·25 참전 유공자회	월남 참전 유공자회	고엽제 전우회	특수 임무 유공자회	재향 군인회
회원수 (명)	65	471	256	144	352	133	503	396	73	5,356

\* 10개 단체 7,749명

□ 서구자원봉사센터 현황

위치	시설현황		자원봉사자 등록현황			직원현황		
	연면적	개관일	계	단체	개인	센터장	정규직	기타
도요지로 202번길6 (검암동)	1,599.44㎡ (지하1층, 지상4층)	'05. 9. 5.	151,238명	830개 28,812명	122,426명	문찬주	7명	2명

\* 자원봉사활동 실인원 : 32,076명 / 자원봉사활동 연인원 : 193,997명 (2025년 11월말 기준)

□ 문화관광체육 위탁시설 현황

(단위: 개소)

연번	위탁기관	시설수	시 설 명	비고
	계	19		
1	서구문화재단	5	서구문화회관, 청라블루노바홀, 가정생활문화센터, 정서진아트큐브, 예술나루레지던시	
2	서구시설관리공단	8	검단복지회관, 서구국민체육센터, 청라복합문화센터, 서구실내게이트볼장, 원당문화체육센터, 불로문화체육센터, 검단공공하수처리장 편익시설(체육시설), 원당게이트볼장	
3	서구문화원	1	녹청자박물관	
4	서구체육회	3	북청라대교 교량 하부 체육시설, 마전게이트볼장, 가좌배수지배드민턴장	
5	사회적협동조합 문화공장	1	서구 무형유산 및 민속예술 전수관	
6	인천공도협회 서무정	1	검암 국궁장(서무정)	

□ 문화 체육 단체 현황

(단위: 명)

연번	단 체 명	대표자	회원수	사무실 위치	전화번호	비고
1	서구문화예술인회	이성미	300	서구문화회관 2층	583-0333	
2	서구체육회	황순형	20,635	- 서곶근린공원 2층	569-0062	



## □ 국가유산 현황

(단위: 개)

계	국가지정문화유산			시지정문화유산					향토유적자료 (비지정)		비고
	소계	사적	천연 기념물	소계	유형 문화 유산	무형 유산	기념물	문화 유산 자료	소계	향토유적 자료	
24	2	1	1	16	2	4	9	1	6	6	

## □ 출판사 및 인쇄사 현황

(단위: 개소)

계	출판사	인쇄사	비고
552	497	55	

## □ 게임, 음악, 비디오, 영화 산업 현황

(단위: 개소)

계	게임제작· 배급업	일반·청소년 게임장	PC방	노래 연습장	영화관 (상영관)	비고
758	24	111	220	397	6 (36)	

## □ 관광산업 현황

(단위: 개소)

계	관광 호텔업	호스텔업	여행업	자동차 야영장업	국제회의 기획업	전문 휴양업	외국인관광 도시민박업	비고
148	11	5	110	2	2	1	17	

## □ 호텔 현황

연번	업 체 명	등급	객실수 (개)	소 재 지	비고
1	하운드호텔 서구청점	1	41	서곶로301번길 28(심곡동)	
2	HOTEL THE ONE	2	67	탁옥로51번길 13-9 (심곡동, SG관광호텔)	
3	포시즌관광호텔	심사중	47	탁옥로33번길 15(심곡동, 포시즌 호텔)	

4	3에스(S) 호텔	심사중	105	원당대로 874(당하동)	
5	(주)조양 호텔소프라	3	148	서곶로301번길 21(심곡동, 조양관광호텔)	
6	펜타스타 호텔	2	40	오류로14번길 23(오류동)	
7	비욘드호텔	1	48	서곶로301번길 19(심곡동)	
8	호텔 원티드	3	91	북향로32번길 20(원창동)	
9	크리스탈 호텔	2	48	오류로14번길 22(오류동)	
10	에이치에비뉴 원당동점	2	46	바리미로 31, 6,7,8층(원당동)	
11	에이치에비뉴 인천서구청점	2	46	탁옥로51번길 13-15(심곡동)	

## ☐ 서귀 태권도시범단 현황

(단위: 명)

구 분	창 단	구 성 현 황				비 고
		소 계	감 독	코 치	단 원	
서귀태권도시범단	2005. 3. 19.	38	1	2	35	

## ☐ 생활체육시설 현황

계	농구장	배드민턴장	게이트볼장	인라인 스케이트장	그라운드 골프장	족구장 및 풋살장	야구 연습장	야외체력 단련기구
23개소	4면	1면	3면	1면	1면	7면	1면	91점

\* 생활체육시설은 1개소에 여러 시설이 함께 조성되어 있음

## ☐ 신고 체육시설업 현황

(단위: 개소)

계	수영장	당구장	체육 도장	골프 연습장	체력 단련장	무도 학원	야구장	승마장	종합 체육 시설업	가상체험 체육 시설업	체육 교습업	인공 암벽장	비 고
979	13	222	278	72	206	3	4	1	1	102	73	4	

## □ 공유재산 기본현황

(단위 : 천㎡, 백만원)

구 분	합 계			토 지			건 물		
	필지 (동)	면적	재산 가액	필지	면적	재산 가액	동수	면적	재산 가액
계	5,294	8,251	2,846,003	5,072	7,975	2,438,712	222	276	407,291
행정재산	5,261	8,227	2,834,110	5,040	7,951	2,426,833	221	275.9	407,277
일반재산	33	24	11,893	32	24	11,879	1	0.1	14

## □ 공용차량 현황

(단위 : 대)

구 분	계	승 용	승 합	화 물	특 수
계	224	120	16	58	30
구 분 청	131	82	3	23	23
의회, 보건소 행정복지센터 등	66	35	1	26	4
무상대여	27	3	12	9	3

## □ 물품 현황

(단위 :점, 백만원)

구 분	전체 물품		정수물품		일반물품	
	수 량	가 액	수 량	가 액	수 량	가 액
계	61,896	91,275	1,947	18,259	59,949	73,016

공인등록 현황

[단위 : 개]

구 분	계 (①+②+③+④+⑤)	① 청인	직인				전자이미지 공인	비고
			② 기관장	③ 회계관	④ 특수	⑤ 인증기		
소계	992	5	122	518	1	346	(53)	
본청	385	5	48	316	-	16	(3)	
보건소	36	-	1	34	1	-	(2)	
행정복지센터	571	-	73	168	-	330	(48)	

기록물 보관현황

[단위 : 권]

구분	총계	영구	준영구	30년	10년	5년	3년	1년	비고
계	104,131 (28,870)	4,973 (3,387)	59,821 (25,483)	1,468	7,248	23,325	6,807	489	관호안 DB구축현황
제1기록관	43,981 (5,203)	2,586 (1,641)	21,514 (3,562)	1,226	2,959	11,950	3,647	99	
제2기록관	35,636 (22,792)	1,830 (880)	33,640 (21,912)	166	-	-	-	-	
제3기록관	7,775 (875)	546 (866)	4,667 (9)	35	2,288	168	71	-	
제4기록관	16,739	11	-	41	2,001	11,207	3,089	390	

민원처리 실적

[단위 : 건]

구분	총계	통합 민원발급	여권 접수교부	무인 민원발급	가족 관계접수	정보공개	민원접수 (유기한, 인터넷 등)
2023년	725,945	98,148	119,029	238,213	13,395	3,118	256,792
2024년	810,621	83,227	111,147	244,149	14,589	4,444	353,065
2025년 11월 말	666,383	72,792	79,230	204,464	13,807	4,345	291,752

# 02

---

## 2026년 목표 및 실천과제

---

- ① 정책목표
- ② 전략별 실천과제
- ③ 구민 소통(홍보전략)



## 1 정책목표

### 적극적인 행정지원을 통한 구민이 공감하는 서구 건설

기본 전략	세부 전략
균형잡힌 공직문화 조성 및 행정지원체계 강화	<ul style="list-style-type: none"> <li>① 양질의 행정서비스 제공을 위한 행정지원체계 강화</li> <li>② 보훈대상자에 대한 예우와 단체 활동 지원</li> <li>③ 합리적인 인사운영 및 교육을 통한 인재육성</li> <li>④ 효율적 행정서비스 기반 마련으로 주민 편의 제고</li> <li>⑤ 단체 활성화를 통한 지역발전 도모</li> <li>⑥ 공명 선거추진</li> <li>⑦ 주민자치회 운영 및 주민자치센터 활성화 지원</li> <li>⑧ 봉사와 기부를 통한 따뜻한 공동체 구현</li> </ul>
일상 속 누구나 누리는 건강한 문화·스포츠 도시	<ul style="list-style-type: none"> <li>① 문화공간 조성 및 문화 향유 기회 확대</li> <li>② 명품 관광도시로의 도약</li> <li>③ 구민의 곁에서, 구민과 함께하는 생활체육 활성화</li> <li>④ 체육시설 조성을 통한 건강 증진과 삶의 질적 향상</li> </ul>
공정하고 투명한 자산운용을 통한 신뢰행정 구현	<ul style="list-style-type: none"> <li>① 공정하고 투명한 계약 업무 추진</li> <li>② 결산을 통한 명확한 재정상태 및 재정운영결과 제공</li> <li>③ 회계공무원의 역량강화 및 재정보증 확대 추진</li> <li>④ 체계적 재산관리를 통한 자산가치 제고</li> <li>⑤ 동 청사 설립 및 효율적인 청사 관리</li> </ul>
공감과 친절이 일상이 되는 구민 만족 민원행정 구현	<ul style="list-style-type: none"> <li>① 구민이 행복한 민원 서비스 제공</li> <li>② 공감 UP! 소통 UP! 민원역량 강화</li> <li>③ 안전한 민원실 근무환경 조성</li> <li>④ 체계적인 기록관리 및 구민중심 정보 제공 강화</li> </ul>
ICT기술로 만들어가는 스마트도시 “서구” 행복한 “구민”	<ul style="list-style-type: none"> <li>① 효율적이고 안전한 행정정보시스템 서비스 환경조성</li> <li>② 대 구민 정보화 서비스 제공</li> <li>③ 데이터 중심의 행정서비스 혁신</li> <li>④ 체계적이고 정확한 정보통신 업무 추진</li> <li>⑤ 스마트도시 구축을 통한 다양한 스마트 서비스 제공</li> </ul>

## 2 전략별 실천과제

### □ 균형잡힌 공직문화 조성 및 행정지원체계 강화

(단위 : 천원)

세부 전략	추진 사업 (주요 과제)	신규/ 계속	사업기간	총사업비 (국.시비 포함)
① 양질의 행정서비스 제공을 위한 행정지원체계 강화	○ 연가사용·유연근무 활성화 및 포상휴가 부여	계속 (공통)	연중	비예산
	○ 비상근무자 보상 확대	계속 (공통)	연중	16,800
	○ 직원 행복지수 향상을 위한 후생복지사업 운영	계속 (공통)	연중	3,505,494
② 보훈대상자에 대한 예우와 활동 적극 지원	○ 국가보훈대상자 수당 지급	계속 (공통)	연중	7,272,540
	○ 보훈단체 활동 지원	계속 (공통)	연중	435,794
③ 합리적인 인사운영 및 교육을 통한 인재육성	○ 공정하고 합리적인 인사운영	계속 (공통)	연중	217,829
	○ 수요자 중심의 인사운영	계속 (공통)	연중	비예산
	○ 균형인사운영	계속 (공통)	연중	비예산
	○ 직원교육, 포상 등을 통한 역량 강화	계속 (공통)	연중	480,788
④ 효율적 행정서비스 기반 마련으로 주민 편의 제고	○ 동청사 신축 추진	계속 (공통)	연중	217,000
⑤ 단체 활성화를 통한 지역발전 도모	○ 단체 운영 활성화	계속 (공통)	연중	319,622
	○ 통·반장 역량강화 및 운영 활성화	계속 (공통)	연중	116,098
⑥ 공명 선거추진	○ 제9회 전국동시지방선거추진	신규 (공통)	~ 2026.6.30.	4,715,622
⑦ 주민자치회 운영 및 주민자치센터 활성화 지원	○ 실질적 주민자치 실현을 위한 지원 강화	계속 (서구)	연중	740,800
	○ 주민자치 역량 강화	계속 (서구)	연중	19,000
	○ 주민자치센터 운영 활성화 지원	계속 (서구)	연중	47,038
⑧ 봉사 기부를 통한 따뜻한 공동체 구현	○ 서구자원봉사센터 운영지원	계속 (공통)	연중	885,323
	○ 고향사랑 기부제 활성화	계속 (공통)	연중	197,802



## □ 일상 속 누구나 누리는 건강한 문화·스포츠 도시

(단위 : 천원)

세부 전략	추진 사업 (주요 과제)	신규/계속 (공통/서구/ 검단)	사업기간	총사업비 (국·시비 포함)
① 문화공간 조성 및 문화 향유 기회 확대	○ 청라생활문화센터 건립	계속 (서구)	2020. 1.~ 2026. 6.	12,223,015
	○ 서구문화회관 대공연장 그랜드 피아노 구입	신규 (서구)	2026. 1.~6.	468,000
	○ 자연·문화예술·힐링 공간이 공존하는 문화공간 조성	계속 (공통)	2026. 3.~12.	20,000
② 명품 관광도시 로의 도약	○ 공연관광 콘텐츠 활성화 협업체계 구축 및 사업 운영	신규 (서구)	2026. 1.~12.	10,000
	○ 아라뱃길 카약축제 개최	계속 (서구)	2026. 9.	100,000
	○ 정서진 해님이 행사 개최	계속 (서구)	2026. 12.	50,000
③ 구민의 곁에서, 구민과 함께하는 생활체육 활성화	○ 활력있는 삶을 위한 수상스포츠 체험 교실 운영	계속 (공통)	2026. 5.~10.	80,000
	○ 건강한 삶을 위한 생활체육 활성화	계속 (공통)	2026. 4.~11.	75,200
④ 체육시설 조성을 통한 건강 증진과 삶의 질적 향상	○ 오류왕길문화체육센터 건립 추진	계속 (검단)	2025. 1.~ 2031. 12.	미정
	○ 가좌국민체육센터 건립	계속 (서구)	2019. 3. ~ 2026. 2.	26,048,000
	○ 청라국제도시 심곡천 계류장 건립	계속 (서구)	2024. 7. ~ 2028. 12.	3,260,000
	○ 북청라대교 하부 체육시설 정비공사	계속 (공통)	2025. 1. ~ 2026. 6.	600,000

## □ 공정하고 투명한 자산운용을 통한 신뢰행정 구현

(단위 : 천원)

세부 전략	추진 사업 (주요 과제)	신규/계속 (공통/서구/ 검단)	사업기간	총사업비 (국·시비 포함)
①공정하고 투명한 계약업무추진	○ 지역경제 활성화를 위한 투명하고 효율적인 계약업무 추진	계속 (공통)	연중	비예산
	○ 수의계약 희망업체 등록게시판 구축	신규 (공통)	연중	비예산
②결산을 통한 명확한 재정상태 및 재정운영 결과 제공	○ 2025회계연도 결산 추진	계속 (공통)	2026. 1.~6.	72,850
	○ 2026년 가결산 추진	신규 (공통)	2026. 6.~12.	40,000
③회계공무원의 역량강화 및 재정보증 확대 추진	○ 회계담당 공무원 역량강화 교육 추진	신규 (공통)	2026. 4./10.	비예산
	○ 공공계약 전문컨설팅 및 회계실무편람 제작·배포	계속 (공통)	연중	24,000
	○ 재정보증보험 보증한도 확대	계속 (공통)	2026. 3.	8,400
④체계적 재산관리를 통한 자산가치 제고	○ 효율적인 공유재산 관리	계속 (공통)	연중	963,706
	○ 체계적인 물품관리	계속 (공통)	연중	38,320
	○ 공용차량 친환경화 및 안전 관리 강화	계속 (공통)	연중	245,993
⑤동 청사 설립 및 효율적인 청사관리	○ 석남1동 행정복지센터 신축	계속 (서구)	2021~2026	12,576,000
	○ 서구청사 리모델링 타당성 조사 용역	계속 (서구)	2024~2026	160,000
	○ 2청사 시스템 냉난방기 증설	신규 (서구)	2026~2026	175,506

## □ 공감과 친절이 일상이 되는 구민만족 민원행정 구현

(단위 : 천원)

세부 전략	추진 사업 (주요 과제)	신규/ 계속	사업기간	총사업비 (국.시비 포함)
①구민이 행복한 민원서비스 제공	○ 365 무인민원서비스 제공	계속 (공통)	연중	344,062
	○ 쉽고 편리한 여권 발급	계속 (공통)	연중	47,613
	○ “출생부터 사망까지” 정확한 가족관계업무 관리	계속 (공통)	연중	76,815
②공감 UP! 소통 UP! 민원역량 강화	○ 민원응대 역량강화 교육 실시	계속 (공통)	2026. 상반기	1,000
	○ 민원공무원 힐링프로그램 실시	계속 (공통)	2026. 상반기	15,000
	○ 친절봉사 유공공무원 포상	계속 (공통)	연중	20,000
	○ 국민신문고 민원처리 우수공무원 포상	계속 (공통)	연중	1,500
③안전한 민원실 근무환경 조성	○ 민원실 비상벨 운영	계속 (공통)	연중	1,584
	○ 비상대응반 구성·운영	계속 (공통)	연중	비예산
	○ 민원인 위법행위 대응 전담부서 운영	계속 (공통)	연중	비예산
	○ 휴대용 보호장비 운영	계속 (공통)	연중	비예산
	○ 민원처리 담당자 의료비 지원	신규 (공통)	연중	3,000
④체계적인 기록관리 및 구민중심 정보 제공 강화	○ 생산에서 제공까지 기록물 관리 프로세스 강화	계속 (공통)	연중	53,406
	○ 국정시책 합동평가 추진	계속 (공통)	2026. 2.~12.	비예산
	○ 전직원 기록물관리 역량강화 교육 실시	계속 (공통)	2026. 10.	245
	○ 기록물의 안전한 보존 및 활용 강화	계속 (공통)	2026.1.~12.	24,508
	○ 정보공개제도운영 신뢰성 확보	계속 (공통)	연중	2,000

## □ ICT기술로 만들어가는 스마트도시 “서구” , 행복한 “구민”

(단위 : 천원)

세부 전략	추진 사업 (주요 과제)	신규/계속 (공통/서구/ 검단)	사업기간	총사업비 (국·시비 포함)
① 효율적이고 안전한 행정정보 시스템 서비스 환경조성	○ 안정적인 행정정보시스템 인프라 환경 조성	계속 (공통)	연중	1,271,569
	○ 개인정보 및 정보보안 관리체계 강화	계속 (공통)	연중	113,087
	○ 검단구 행정공통업무시스템 구축	신규 (검단)	2025.4.~ 2026.7.	1,518,920
② 대 구민 정보화 서비스 제공	○ 구민 정보화 교육(디지털 배움터 사업)	계속 (공통)	연중	91,420
	○ 사랑의 PC 무상수리 및 정보통신보조기기 지원	계속 (공통)	연중	2,200
③ 데이터 중심의 행정서비스 혁신	○ 사용자 중심의 대민정보시스템 운영	계속 (공통)	연중	283,445
	○ 검단구 대표(의회) 홈페이지 구축	신규 (검단)	연중	921,590
	○ 빅데이터 분석결과를 반영한 지능형 공공서비스 제공	계속 (공통)	연중	비예산
	○ 공공데이터 제공·운영·품질관리 추진	계속 (공통)	연중	5,600
④ 체계적이고 정확한 정보통신 업무 추진	○ 신속하고 정확한 정보통신 민원사무 추진	계속 (공통)	연중	비예산
	○ 공공건축물에 대한 정보통신공사 감독업무 추진	계속 (공통)	연중	비예산
	○ 행정정보통신시설물의 체계적 관리 운영	계속 (공통)	연중	129,554
	○ 검단구 임시청사 정보통신 인프라 구축 및 장비 구입	신규 (검단)	연중	2,635,767
⑤ 스마트도시 구축을 통한 다양한 스마트서비스 제공	○ 스마트도시 정보통신 시설 구축 및 운영	계속 (공통)	연중	66,381
	○ 행정체제개편에 따른 시설물 구축 및 이관	신규 (검단)	2026.4~6.	71,090
	○ 서구 공공와이파이 구축 및 운영	계속 (공통)	연중	66,493

### 3] 구민 소통(홍보 전략)

추진 사업(주요 과제)	홍보 시기	홍보 키워드	홍보 방법
주민자치회의 안정적인 운영을 통한 주민자치 활성화	연중	#주민자치 #주민총회 #주민자치 교육	○ 구 및 동 홈페이지, SNS채널, 현수막, 웹포스터, 소식지 등
고향사랑 기부제 활성화	2026.11.~12.	#고향사랑기부제 #답례품 #세액공제	○ 구청 홈페이지 배너, 현수막 등
2026 아라뱃길 카약축제 개최	2026. 8. ~ 9.	#해양레저체험 #카약축제 #아라뱃길축제 #가족과함께 #문화공연	○ 그린서구, SNS, 보도자료, 구청 홈페이지 게재
2026 정서진 해님이 행사 개최	2026. 11. ~ 12.	#해님이행사 #해님이 #정서진해님이 #노을명소 #버스킹공연 #경관빛조형물 #경관조명	○ 그린서구, SNS, 보도자료, 구청 홈페이지 게재
수의계약 희망업체 등록게시판 신규구축	2026. 1. ~ 2.	#수의계약 #희망업체 #홍보	○ 구청 홈페이지 게재
2025회계연도 결산 추진	2026. 6.	#결산서 #결산서첨부서류 #주민이 알기쉬운 결산서	○ 구청 홈페이지 게재



# 03

---

## 주요 현안(쟁점) 과제 추진상황

---

- ① 서귀문화회관 소공연장 노후시설 개선사업
- ② 신개념 실내체육관 건립  
    [(구)서귀 실내종합체육관 건립]
- ③ 차질 없는 분구를 위한 재무행정 연속성 확보
- ④ 분구 및 구 명칭 변경 대비 공인 정비





# 1

## 서구문화회관 소공연장 노후시설 개선사업 [서귀]

◇ 서구문화회관 소공연장의 30년 이상 노후시설을 개선하여 공연자와 관람객의 안전문제를 해소하고, 구민에게 다양한 공연문화를 즐길 수 있는 고품격 문화예술 공간을 제공하고자 함

### □ 사업개요

- 사업 명: 서구문화회관 소공연장 노후시설 개선사업
- 기 간: 2026. 1. ~ 12.
- 위 치: 서구 서달로 190(가정동)
- 주요 개선사항
  - 무대시설 전면 교체, 객석 간격 및 시야각 조정(200석→174석), 후무대 공간 신설(FOH, 분장실, 탈의실, 피아노 창고)
- 총사업비: 30억원 (시비 원도심활성화특별회계 15억원 확보)

### □ 그동안 추진사항

- 2025. 8.: 2026년도 원도심활성화특별회계 지원사업 신청
- 2025. 10.: 區 투자심사위원회 심사 (조건부 승인)
- 2025. 10.: 타당성 및 기본계획 용역 착수
- 2025. 12.: 타당성 및 기본계획 용역 보고회 개최 및 준공

### □ 문제점 및 쟁점사항

- 사업비 부족분(15억원) 확보
  - 2026년 상반기 특별교부세 신청 및 확보 노력
- 공사기간 중 대공연장 등 시설 운영 제한 최소화

### □ 향후계획

- 2026. 1.: 실시설계 용역 추진
- 2026. 5.: 공사 및 무대시설 설치
- 2026. 12.: 소공연장 재개관

## 2 신개념 실내체육관 건립[(구)서구 실내종합체육관 건립] (공약)

◇ 실내종합체육관 건립을 통한 서구민의 체육활동 수요 충족 및 삶의 질적 향상 도모

### □ 사업개요

- 사업기간: 2023. 9. ~ 2029. 12.
- 위 치: 공촌동 산140-2일원
- 규 모(안): 연면적 약 5,400㎡
- 사 업 비: 274억원 \*사업비 재원 관련 협의 필요
- 주요시설: 다목적체육관, 실내수영장, 주차장 등

### □ 그동안 추진사항

- 2023. 4.: 타당성 검토연구 용역 착수(재무과)
- 2023. 9.: 타당성 검토연구 용역 완료(재무과)  
\* 사업비 164억 산정
- 2024. 9.: 중기지방재정계획 제출(예산법무과)
- 2024. 11.: 중기지방재정계획 반영
- 2024. 12.: 지방재정투자심사 사전검토 결과(보완)  
\* 사업비 산정 부적정 등
- 2025. 3.: 건축기획용역 계약 및 착수
- 2025. 5.: 건축기획용역 중간보고회 개최
- 2025. 7.: 2025년 3차 지방재정투자심사 제출
- 2025. 10.: 2025년 3차 지방재정투자심사 완료(조건부)  
\* 실시설계후 2단계 심사
- 2025. 11.: 공공건축심의 통과(조건부)
- 2025. 12.: '26년 본예산 편성(12억 8,747만원)  
\* 용역 및 설계비: 11억 8,132만원, 설계공모비: 1억 615만원

## ☐ 현안사항

### ○ 구체적 재원조달계획 마련 필요

- 구비 재원 마련 어려움에 따른 국·시비 보조 지원사업비 확보 필요
- 국·시비 보조 지원사업 신청 및 수령 시 중앙투자심사 필요

### ○ 각종 심의 조건부 절차 이행

- 진입로에 대한 확정 이후 사업 진행 요청(도로결정 이후 설계 공모 실시)
- 실시설계 이후 2차 재정투자심사 재심의 요청

## ☐ 향후계획

- 2026. (상): 도시관리계획(도로) 결정
- 2026. (하): 설계 공모 및 경관심의
- 2027. (상): 기본 및 실시 설계, 공원조성계획 변경
- 2027. (하): 공사 착공
- 2029. (하): 공사 준공 및 실내체육관 개관

### 3

## 차질 없는 분구를 위한 재무행정 연속성 확보 [검단]

- ◇ 검단구 관할구역 사무의 계약이관 100% 완료로 행정공백 및 민원 제로화
- ◇ 철저한 자산 조사를 통한 인계인수로 향후 법적 다툼 예방
- ◇ 검단구의 대외적 이미지 제고를 위한 체계적인 청사시설관리

### □ 사업개요

- 검단구 소관 계약사무의 원활한 이관 추진
- 분구에 따른 공유재산 이관 및 물품관리 방안 마련
- 검단구 임시청사 시설관리 및 환경미화 추진

### □ 그동안 추진사항

- 검단구 소관 계약사무의 원활한 이관 추진
  - 행정체제개편에 따른 재정 기본 조정 원칙 수립[분구추진과-6566(2025.11.18.)]
- 분구에 따른 공유재산 이관 및 물품관리 방안 마련
  - 공유재산 총조사 추진으로 오류 공유재산 정비 완료 및 보유물품 정비 목록 공유
- 검단구 임시청사 종합운영 방안 마련
  - 기계설비, 전기설비, 가스설비, 소방설비의 관리운영 및 청사 청소, 방역 등
  - 관리운영 편제 : 검단구 청사관리분야 및 용역업체

### □ 향후계획

- 검단구 소관 계약사무의 원활한 이관 추진
  - 서구/검단구 계약이관 세부 지침 마련 (2026. 1.)
  - 계약이관 대상 목록화 및 이관 (2026. 1.~ 6.)
  - 검단구 계약정보공개시스템 구축 완료 (2026. 6.)
- 분구에 따른 공유재산 이관 및 물품관리 방안 마련
  - 재산 관리대장 현행화 지속 추진 (2025. 12. ~ 2026. 6.)
  - 재산 인수인계(물품 재배치) 및 공유재산 일괄 등기 (2026. 6. ~ 7.)
- 검단구 임시청사 시설관리 및 환경미화 추진
  - 검단구 임시청사 용역 계약 체결 및 시설물 관리(2026.1.~계속)

### □ 소요예산 : 512,000천원 [검단구 임시청사 시설물 및 청소 관리 용역]

## 4 분구 및 구 명칭 변경 대비 공인 정비 [공통]

- ◇ 공인별 정비목록 작성, 등록절차 이행 등 충분한 사전 준비를 통해, 자치구 출범시 행정행위 효력발생에 차질이 없도록 조치

### ☐ 사업개요

- 관계법령
  - 행정업무의 운영 및 혁신에 관한 규정 제4절 관인의 관리
  - 인천광역시 서구 공인조례 및 규칙
- 대상: 서구 보유 공인 및 검단구 신규 공인
  - 서구 보유 공인 현황: 총 992개

(단위: 개, 25년 12월 기준)

구 분	계 (①+②+③+④+⑤)	①청인	직인				전자이미지 공인	비고
			② 기관장	③ 회계관	④ 특수	⑤ 인증기		
소계	992	5	122	518	1	346	(53)	
본청	385	5	48	316	-	16	(3)	
보건소	36	-	1	34	1	-	(2)	
행정복지센터	571	-	73	168	-	330	(48)	

### ☐ 그동안 추진사항

- 2025. 3.: 공인 정비 세부추진계획 수립

### ☐ 향후계획

- 2026. 2.: 조직 기구(안)에 따라 공인목록 작성
- 2026. 3.: 신규 공인 제작
- 2026. 5~6.: 서구, 검단구 신규 공인 배부
  - 공인대장 기록, 구보 공고 등 사전절차 이행



# 04

---

## 부서별 주요업무 시행계획

---

- 》 총무과
- 》 문화관광체육과
- 》 재무과
- 》 민원봉사과
- 》 정보통신과





---

## 총무과

---

- ① 양질의 행정서비스 제공을 위한 행정지원체계 강화
- ② 보훈대상자에 대한 예우와 단체 활동 지원
- ③ 합리적인 인사운영 및 교육을 통한 인재육성
- ④ 효율적 행정서비스 기반 마련으로 주민 편의 제고
- ⑤ 단체활성화를 통한 지역발전 도모
- ⑥ 공명선거 추진
- ⑦ 주민자치회 운영 및 주민자치센터 활성화 지원
- ⑧ 봉사와 기부를 통한 따뜻한 공동체 구현



# 1

## 양질의 행정서비스 제공을 위한 행정지원체계 강화

◇ 직원 친화적 복무·후생복지제도 운영을 통해 일하고 싶은 직장 분위기를 조성하고 양질의 행정서비스 제공 및 행정지원체계 강화

### □ 연가사용·유연근무 활성화 및 포상휴가 지급 [공통]

- 개인별 연가권장제\* 시행(10일 예정)하여 직원의 휴식 보장
  - \* 연가권장제 : 직원별 필수사용해야 하는 연가를 부여(미사용시 소멸)
- 성공적인 업무수행 등에 따른 직원 포상휴가 시행
  - 5. 1. 근로자의 날 포상휴가(1일) 지급[노조 협약사항]
- 유연근무제 및 특별휴가 사용 활성화 추진
  - 개인별 근무 여건 반영을 위한 시차출퇴근제, 근무시간선택제, 재택근무 등의 유연(탄력)근무제도 적극 활용
  - 특별휴가(가족돌봄, 육아시간, 모성보호시간 등) 적극 사용 독려
  - 건강검진, 헌혈 등 사용가능한 공가는 적극 독려하여 건강검진 수검율 및 헌혈 참여율 증대

### □ 비상근무자 보상 확대 [공통]

- 비상근무 시 대체휴무 활성화
  - 비상근무 시 대체휴무를 우선적으로 부여(사용기한 6주)
  - 재난안전대책본부 명령에 따른 재난업무 수행 시, 초과근무수당 월 한도시간 확대하여 직원 사기 진작(월 57시간 ⇨ 최대 100시간)
- 비상근무수당 지급
  - 재난안전대책본부 비상근무 8시간 이상시 월 최대 120,000원 비상근무수당 지급

□ **직원 행복지수 향상을 위한 후생복지사업 운영(총 3,505,494천원)** [공통]

구분	사업명	지원내용	소요예산 (단위:천원)
일과 개인 생활의 조화 (6)	맞춤형복지제도 운영	- 기본항목: 단체보장보험 - 자율항목: 건강관리, 자기계발 등	1,549,900 (상반기분)
	법 인 콘 도 운 영	- 법인 콘도현황: 24구좌 720박 *소노(9), 한화(3), 일성(10), 롯데(2)	-
	직원 휴양소 위탁운영	- 법인콘도 예약시스템 위탁 운영 (맞춤 예약 서비스 제공)	8,400
	휴양시설 이용료 지원	- 1인 최대 40만원 지원	540,000
	직장동호회 활동 지원	- 지원항목: 기본운영비, 특별지원금 등 지급	25,000
	장기근속 모범공무원 산 업 시 찰	- 30명 * 400만원 지원	120,000
가족 친화 정책 (6)	출 산 축 하 포 인 트	- 첫째(500천원), 둘째(1,000천원) - 셋째 이상(2,000천원)	35,000
	후 생 복 지 시 설 운 영	- 여직원 휴게실, 체력단력실, 구내식당 등 운영 관리	1,200
	서동이 어린이집 운영	- 직장어린이집 운영 지원	488,544
	난 임 치 료 지 원	- 난임시술비 최대 20만원 지원	맞춤형복지 시행경비
	가족친화활동 지원	- 차수별 신청자 모집 및 선정 후 체험 실시 - 가족친화활동비(1인가구 포함) 최대 5만원 지원	맞춤형복지 시행경비
	태아·산모 검진비 지원	- 검진비 최대 10만원 지원	맞춤형복지 시행경비
건강 관리 및 심신 힐링 (9)	단체보장보험 운영	- 보장내역: 사망, 암, 장애 등	505,000
	건 강 검 진 비 지 원	- 출생년도의 홀짝에 따라 종합검진비 지원 - 지원금액: 1인당 300천원	147,250 (상반기분)
	건강검진 협약병원 운영	- 직원 및 가족에 대하여 저렴한 가격에 종합건강검진 서비스 제공(15개소)	-
	구 내 식 당 운 영	- 구내식당 공공운영비: 29,400천원 - 환경개선(주방 청소 및 소독): 13,800천원	43,200
	직원 전문심리상담	- 개인 심리상담, 심리검사 및 해석상담 등	20,000
	건 강 관 리 프 로 그 램 (건강포인트) 운영	- 단계별 달성자 복지포인트 5만원 지급(3단계 운영) * 워크온 6/30까지 가입 시 이용 가능	맞춤형복지 시행경비
	행 정 종 합 배 상 공 제 가 입	- 공무수행 중 발생한 민형사 소송 방어비용 및 손해배상 보장	22,000
	직원 심리치료 지원	- 심리치료비 최대 20만원 지원	맞춤형복지 시행경비
	독 감 예 방 접 종 지 원	- 1인당 3만원 범위 내	맞춤형복지 시행경비

## 2 보훈대상자에 대한 예우와 단체 활동 지원

◇ 국가를 위해 헌신·봉사한 분들의 명예와 자긍심을 높이고, 이들을 존중하는 보훈 문화 조성에 기여하고자 함.

### □ 보훈대상자 수당 지원 [공통]

#### ○ 보훈대상자 수당 지원 현황

구분	대 상		지급액 (만원)			인원	예산(천원)
			계	시	구		
1. 명예수당 (매월)	①참전유공자	6.25참전	25	10	15	220명	660,000
		월남참전	18	10	8	1,312명	2,833,920
		배우자수당	5	2.5	2.5	736명	441,600
	②전몰군경유족		15	7	8	234명	421,200
	③독립유공자	만65세 이상	15	7	8	63명	113,400
		만65세 미만	7	7			
	④보훈대상	국가유공자	13	5	8	1,557명	2,428,920
2. 건강수당 (설, 추석)	전체		5	-	5	3,400명	340,000
3 사망위로금	①참전유공자		30	20	10	85명	25,500
	②국가유공자		20	-	20	40명	8,000

\* 26년 1월부터 6.25참전명예수당 인상 (구비 10만원 → 15만원)

\*\* 시비 인상 예정 (26년 상반기 중)

### □ 보훈단체 활동 지원 [공통]

#### ○ 10개 법정 보훈단체 보조금 지원: 356,074천원

광복회	6.25참전유공자회	상이군경회	전몰군경유족회	전몰군경미망인회
무공수훈자회	특수임무유공자회	고엽제전우회	월남전참전자회	서구재향군인회

#### ○ 보훈행사 추진 및 지원

- (6월) 호국보훈의 날 위문행사, (상·하반기) 단체별 전적지 시찰
- (9월) 콜롬비아군 참전 기념비 추모행사

#### ○ 보훈회관 및 현충 시설 관리

- 보훈회관 운영 관리 및 환경개선 (지역사회기여사업)
- 콜롬비아군 참전 기념비 시설물 유지·보수

### 3

## 합리적인 인사운영 및 교육을 통한 인재육성

- ◇ 공정하고 합리적인 인사운영으로 일하는 공직자가 우대받는 성과 중심의 문화정착 및 신뢰받고 활력 넘치는 공직사회 조성
- ◇ 직원 맞춤형 교육을 통한 인재 육성 및 모범공무원 포상금 및 비교시찰 기회 제공으로 직원 사기 진작

### ☐ 공정하고 합리적인 인사운영 [공통]

- 합리적인 인사시스템 운영
  - 인사운영 기본계획 수립 및 배포(연1회)
  - 정기·보충인사 사전예고제 시행
  - 개인의 능력과 적성을 고려한 순환전보 실시
  - 조직의 활성화를 위한 인사교류 실시
  - 직렬(급) 데이터 분석 및 공유로 승진적체 해소방안 검토
- 공정한 승진인사
  - 성과와 역량 중심의 발탁 승진
  - 합리적이고 투명한 근무성적평정 실시(연2회)
    - 근평서열 결정기준 표준안 마련 및 공개
  - 객관적이고 투명한 양방향 다면평가 실시(연2회)
  - 인사청탁자 불이익 부여 및 명단 공개

### ☐ 수요자 중심의 인사운영 [공통]

- 격무·현안업무 담당자 실적가산점 부여
- 업무성과 우수공무원 인센티브 부여
- 인사상담 창구 운영(수시)으로 직원 고충 해소

## □ **직원교육, 포상 등을 통한 역량 강화** [공통]

- 5급 이하 국내 장기 교육 파견(市 인재개발원)
- 공무원 직장 외국어 교육 실시
  - 수요자 중심의 기본회화 및 글로벌 매너교육을 실시하고, 직원 어학능력 증진 도모
  - 대 상: 전직원(공무원)
  - 모집구분: 청내 집합강의 / 전화외국어
  - 교육기간: 2026. 3. ~ 12.
  - 교육방법: 전문 교육기관 위탁
- 신규공무원 역량강화 교육 및 실무적응 교육
  - 신규공무원에게 필요한 실무지식과 공적 책임감을 조기에 갖출 수 있도록 직무교육 실시
  - 대 상: 2026년 신규공무원
  - 교육방법: 자체교육(업무 담당자 및 외부강사 초빙)
- 모범공무원 선정 및 비교시찰 추진
  - 표창인원: 총 20~40명(분기별 5~10명) 이내
  - \* 2026년 모범공무원 표창 계획 수립시 분구 고려 표창인원 결정
  - 인센티브: 수당지급(월 5만원 1년간) 및 비교시찰 기회제공

## 4 효율적 행정서비스 기반 마련으로 주민 편의 제고

- ◇ 청사 노후화 및 임시청사 운영에 따른 주민불편 해소 및 안정적인 행정서비스와 주민자치활동 공간 제공
- ◇ 인구 증가 및 행정체제 개편(분구) 등 변화에 맞춘 행정구역 조정으로 효율적 행정서비스 제공 및 주민 편의 제고

### □ 동청사 신축 추진 [공통]

#### ○ 신축 동청사 현황

	석남1동 행정복지센터	석남2동 행정복지센터	아라2동 행정복지센터
사업 개요	<ul style="list-style-type: none"> <li>■ 위치: 석남동 465-3</li> <li>■ 규모: 지하1층/지상4층 (연면적 2,849.64㎡)</li> <li>■ 시설: 동 행정복지센터</li> <li>■ 총사업비: 12,576백만원</li> </ul>	<ul style="list-style-type: none"> <li>■ 위치: 석남동 573</li> <li>■ 규모: 지하1층/지상4층 (연면적 4,700㎡)</li> <li>■ 시설: 동 행정복지센터, 주민 선호시설 등</li> <li>■ 총사업비: 25,800백만원</li> </ul>	<ul style="list-style-type: none"> <li>■ 위치: 원당동 1018-3</li> <li>■ 규모: 지하1층/지상4층 (연면적 5,000㎡)</li> <li>■ 시설: 동 행정복지센터, 주민 선호시설 등</li> <li>■ 총사업비: 미정 * 추진계획 수립 후 확정예정</li> </ul>
추진 사항	<ul style="list-style-type: none"> <li>■ '25. 8.: 공사 착공</li> </ul>	<ul style="list-style-type: none"> <li>■ '25. 9.: 계획수립</li> <li>■ '25.10.: 공유재산관리계획 반영</li> <li>■ '25.10.: 중기지방재정계획 반영</li> </ul>	<ul style="list-style-type: none"> <li>■ '25.10. : 아라동 분동</li> </ul>
추진 계획	<ul style="list-style-type: none"> <li>■ '26. 12.: 공사 준공</li> </ul>	<ul style="list-style-type: none"> <li>■ '25. 12.: 건축기획용역 착수</li> <li>■ '26. 3.: 인천시 투자심사</li> </ul>	<ul style="list-style-type: none"> <li>■ '26. 상반기. : 계획수립</li> <li>■ '26. 하반기. : 부지매입</li> <li>■ '26. 하반기. : 건축기획용역</li> </ul>

#### ○ 석남2동 동청사 부지 매입 개요

- 위 치: 석남동 573 일부(석남2동 동청사 공유지)
- 부지현황: (소유구분) 국유지, (대지면적) 314㎡, (연면적) 180㎡
- 매수가격: 1,950백만원
- 매수방법: 3개년 분할매수
- 계약일자: 2026년 상반기

\* 한국자산관리공사 감정평가 결과에 따라 매수가격 등 변경될 수 있음



○ 석남2동 동청사 공공건축기획 용역 개요

- 추진시기: 2025. 12. ~ 2026. 4. (착수일로부터 120일)
- 용역사: 서귀 공공건축가(플랜지건축사사무소)
- 용역비: 22,000천원 범위내
- 주요내용: 건축 규모, 예산 등 사업계획 수립과 청사 공익 기능 실현을 위한 건축기획 업무 등 수행

## 5

## 단체활성화를 통한 지역발전 도모

- ◇ 국민운동단체 등 사회 단체 운영 지원을 통해 서구 발전을 위한 다양한 활동 추진 및 운영 지원
- ◇ 통장 역량 강화 및 운영 활성화에 따른 업무 능력 향상 및 사기진작

### □ 단체운영 활성화 (공통)

#### ○ 사업개요

- 국민운동단체 지원을 통한 지역발전 및 상생협력 도모
- 단체 구성현황

연번	단체명	회원수	소재지
1	민주평화통일자문회의 인천서구협의회	89명	인천 서구 서곶로 307
2	인천서구새마을회	1,039명	인천 서구 도요지로 233, 4층
3	한국자유총연맹 인천서구지회	429명	인천 서구 도요지로 202번길 6, 4층
4	바르게살기운동 인천서구협의회	365명	인천 서구 서곶로315번길 15- 1, 303호
5	서구자율방범연합대 및 자율방범대	18개대, 432명	인천 서구 가남로291번길 2, 2층
6	해병대 인천서구전우회	97명	인천 서구 심곡로113번길 28

#### ○ 2026년 추진계획

- 민주평화통일자문회의 인천서구협의회: 평화통일공감 강연회 등 8개 사업
- 인천서구새마을회: 어르신 여름채기기 등 8개 사업
- 한국자유총연맹 인천서구지회: 필 “必” 환경시대 실천운동 등 5개 사업
- 바르게살기운동 인천서구협의회: 효자효부 시상 및 장기자랑대회 등 3개 사업
- 서구자율방범연합대 및 자율방범대: 관내 야간방범순찰 등 2개 사업
- 해병대 인천서구전우회: 수상안전 사고예방 및 해양정화활동 등 3개 사업

## □ 통·반장 역량강화 및 운영 활성화 (공통)

### ○ 사업개요

- 조직현황 : 24개동 / 892개통 / 3,653개반
- 현원 통장 831명 / 반장 1,114명 (2025년 10월말 기준)
- 인천광역시 서구 통장연합회(회장: 김정숙 / 회원수: 24명)
- 각 동별 통장 자유회: 월2회 회의(반상회, 환경정화 활동 등 행정지원)

### ○ 그동안 추진사항

- 통장자녀 장학금 지급: 상·하반기 2회(연 100만원/명), 25명
- 통장수당, 회의수당, 쓰레기봉투 각 동 지급: 매월(각 동)
- 통장 상해보험 가입: 수시
- 행사 지원
  - 2025. 6. 11. ~ 13.: 모범통장 선진지 견학(80명, 제주도)
  - 2025. 10. 16. ~ 17.: 통장 역량강화 워크숍(50명, 경기도 연천)
  - 2025. 10. 29.: 인천광역시 이·통장 한마음대회(800여 명, 남동체육관)

### ○ 2026년 추진계획

- 모범통장 선진지 견학 추진: 2026년 3월중, 80명
- 통장 장학금: 상·하반기 2회(연 100만원/명), 20명
- 통장 상해보험 가입: 수시

## 6 공명선거 추진

◇ 2026. 6. 3. 실시하는 제9회 전국동시지방선거의 철저한 준비로 차질 없는 선거업무를 추진하고자 함.

### □ 제9회 전국동시지방선거 추진 [신규/공통]

- 선거 일: 2026. 6. 3.(수) 오전 6시 ~ 오후 6시
  - \* 사전투표일: 2026. 5. 29.(금) ~ 5. 30.(토) 오전 6시 ~ 오후 6시
- 선거기간: 2026. 5. 21.(목) ~ 6. 3.(수) [14일간]
- 주요내용
  - 선거인명부 작성 등 법정사무 추진
  - 투·개표 지원 상황실 운영 및 현장점검
  - 선거교육 실시 및 투표참여 홍보활동 전개
- 주요사무일정

시행일정	실시사항	기준일
'26. 2. 3.부터	예비후보자등록 신청 [시·도지사 및 교육감선거]	선거일 전 120일부터
2.20.부터	예비후보자등록 신청 [시·도의원, 구·시의원 및 장의 선거]	선거기간개시일 전 90일부터
3. 5.부터	각급선관위 위원, 예비군 중대장급 이상의 간부, 주민자치위원, 통·리·반의 장이 선거사무 관계자 등이 되고자 하는 때 그 직의 사직 입후보자제한을 받는 자의 사직	선거일 전 90일까지
5.12.부터 5.16.까지	선거인명부 작성 거소투표신고 및 거소투표신고인명부 작성	선거일 전 22일부터 5일 이내
5.14.부터 5.16.까지	후보자등록 신청	선거일 전 20일부터 2일간
5.21.	선거기간개시일	후보자등록마감일 후 6일
5.22.에	선거인명부 확정	선거일 전 12일에
5.29.부터 5.30.까지	사전투표 (매일 오전 6시~ 오후 6시)	선거일 전 5일부터 2일간
6. 3.	투 표 (오전 6시~오후 6시) 개 표 (투표종료 후 즉시)	선거일

## 7

## 주민자치회 운영 및 주민자치센터 활성화 지원

- ◇ 주민자치회 운영 내실화 및 역량 강화를 통한 실질적 주민자치 실현 도모
- ◇ 주민자치센터 프로그램의 효율적 운영 관리 지원 및 활성화 추진

### ☐ 실질적 주민자치 실현을 위한 지원 강화 [공통]

- 2026년 주민자치 활성화 추진 계획 수립: 2026. 1.
- 주민 공론의 장 ‘주민총회’ 개최 지원: 2026. 9. ~ 10.
- 주민자치회 지원사업 추진 지원: 2026. 3. ~ 12.
- 서구주민자치협의회 운영 지원: 연중
- 주민자치 운영 내실화를 위한 조례 및 시행규칙 개정: 필요시

### ☐ 주민자치 역량 강화 [공통]

- 주민자치 활성화 및 우수사례 전파를 위한 성과공유회 개최: 2026. 11.
- 주민자치 활성화 종합평가 실시: 동(洞) 평가(총무과), 군·구 평가(市)
- 주민자치회 위원 역량 강화를 위한 교육 추진: 2026. 하반기

### ☐ 주민자치센터 운영 활성화 지원 [공통]

- 주민자치센터 프로그램 경연대회 추진: 2026. 10.
- 市 주민자치센터 동아리 경연대회 지원: 2026. 11.
- 市 주민자치 박람회 지원: 2026. 하반기
- 주민자치센터 지도점검 추진: 2026. 7.
- 주민자치센터 프로그램 수강료 카드 결제 시스템 도입
  - 2024년 3개 동(청라3동, 가정2동, 석남2동) 도입 완료
  - 2025년 3개 동(검암정서동, 연희동, 당하동) 도입 완료
  - 2026년 1개 동(신현원창동) 도입 예정

## 8

## 봉사와 기부를 통한 따뜻한 공동체 구현

- ◇ 자원봉사 문화정착 및 인식제고를 위한 자원봉사 프로그램 발굴 및 고향사랑 기부제 적극 추진으로 공동체 기부문화 확산

### □ 서구자원봉사센터 운영지원 [공통]

#### ○ 사업개요

- 운영인원: 2팀 10명(센터장:문찬주)
- 자원봉사자 현황: 830개 봉사단체, 151,238명 봉사자 등록(2025.11.)

#### ○ 그동안 추진사항

- 군·구 행정실적평가 자원봉사 활성화 분야 2022·2023년 1위, 2024년 2위
- 충남 예산 수해복구 자원봉사 지원: 2025. 7.

#### ○ 2026년 추진계획

- 점단구자원봉사센터 이관대상 자원봉사단체, 수요처 등 정비
- 자원봉사 재능확산 및 질적 향상 도모: 서자봉 가족봉사단, 참! 좋은 사랑의 밥차 등
- 우수자원봉사자 발굴 및 자긍심 고취: 자원봉사자증 발급, 할인가맹점 발굴 등

### □ 고향사랑 기부제 활성화 [공통]

#### ○ 사업개요

- 기부금(기금) 현황: 총 1,985건 / 158,953천 원(2025.11.30. 기준)
- 답례품 현황: 6개 품목
  - 지역화폐, 불로장수미, 반찬, 나무도마, 청라해변공원캠핑장 이용권, 서구문화재단 기획공연 초청권

#### ○ 그동안 추진사항

- 2024. 1.: 고향사랑기금 설치(2024년 본예산)
- 2025. 1.: 고향사랑 기부제 답례품 및 공급업체 추가 선정·협약

#### ○ 2026년 추진계획

- 고향사랑기금 운용 및 기부금 모금 ※ 2026년 연말 기금 목표액 298,697천원
- 서구/점단구 고향사랑기금 분리: 인구수 비례 분리 예정

---

# 문화관광체육과

---

- ① 문화공간 조성 및 문화 향유 기회 확대
- ② 명품 관광도시로의 도약
- ③ 구민의 곁에서, 구민과 함께하는 생활체육 활성화
- ④ 체육시설 조성을 통한 건강 증진과 삶의 질적 향상





# 1 문화공간 조성 및 문화 향유 기회 확대

◇ 문화시설 개선 및 문화 인프라 구축을 통해 지역을 기반한 문화 향유 기회 확대

## □ 청라생활문화센터 건립 [공약/서귀]

- 사업기간: 2020. 1. ~ 2026. 6.
- 위 치: 청라동 165-16 (구 청라1동 임시청사 부지)
- 규 모: 지하1층 ~ 지상4층 (대지면적 2,002.5㎡, 연면적 2,748㎡)
- 주요시설: 다함께돌봄센터, 생활문화센터(마루공간, 방음공간, 동아리실 등), 청소년이용공간
- 사 업 비: 122억원 (국비 9, 특교세 6, 시비 31, 구비 24, 지방채 52)
- 향후계획
  - 2026. 1.: 청라생활문화센터 운영계획 수립
  - 2026. 6.: 공사 준공
  - 2026. 하반기: 청라생활문화센터 개관

## □ 서귀문화회관 대공연장 그랜드 피아노 구입 [신규/서귀]

- 사업개요
  - 사업기간: 2026. 1. ~ 6.
  - 사 업 비: 468,000천원범위내
  - 구입물품내역: 그랜드 피아노 1대 및 전용 운반대 1개
  - 물품규격기준: 세계적 수준의 독일산 콘서트용 그랜드 피아노 기준
  - \*인천 관내 대규모 공공공연장 8곳 중 6곳 보유
  - 계약방법: 일반경쟁[2단계(규격·가격 동시)입찰]
  - \*물품구매 규격평가위원회 심의 결과 적격업체 중 예정가격 이하 최저가 입찰자를 낙찰자로 선정
- 향후계획
  - 2026. 1.: 물품구매 세부계획 수립(규격평가위원회 구성 등 포함)
  - 2026. 2.: 행정절차 수행(일상감사 및 계약심사)
  - 2026. 3.: 물품구매 계약(납품기한: 60일 이내)

□ 자연 · 문화예술 · 힐링 공간이 공존하는 문화공간 조성 [공약/공통]

○ 사업기간: 2026. 3. ~ 2026. 12.

○ 사업개요: 민간 및 공공의 문화공간과 유휴공간을 문화충전소로 지정 · 지원하여, 주민들이 거주지 주변에서 쉽게 다양한 문화예술을 접할 수 있는 주민주도형 문화공간을 조성하고자 함

○ 사업비: 20,000천원 (전액구비)

※ 서귀문화재단, 문화공간 조성 사업과의 연계로 활성화 도모

○ 향후계획

- 2026. 3.: 문화충전소 조성 기본계획 수립 및 공모
- 2026. 4.: 문화충전소 사업자 선정(13개소 내외)
- 2026. 5.: 문화충전소 보조금 교부(세부 기준에 따른 차등 지급)

## 2 명품 관광도시로의 도약

- ◇ 우리구 관광인프라인 정서진과 아시아드 주경기장을 활용하여 노을경관과 수상레저를 기반으로 정서진 해넘이행사 및 카약축제를 개최하고 K-POP 공연관광 콘텐츠를 구축함으로써 공연·해양·문화가 결합된 지역 특색의 관광도시로 도약하고자 함.

### □ 공연관광 콘텐츠 활성화 협업체계 구축 및 사업 운영 [신규/서구]

#### ○ 추진배경

- 아시아드주경기장 및 스타필드 청라(2027년 완공예정) 공연장의 대규모 공연을 활용하여 K-POP 공연→관광소비→지역경제활성화로 이어지는 체류형 관광생태계 조성이 필요

#### ○ 사업내용

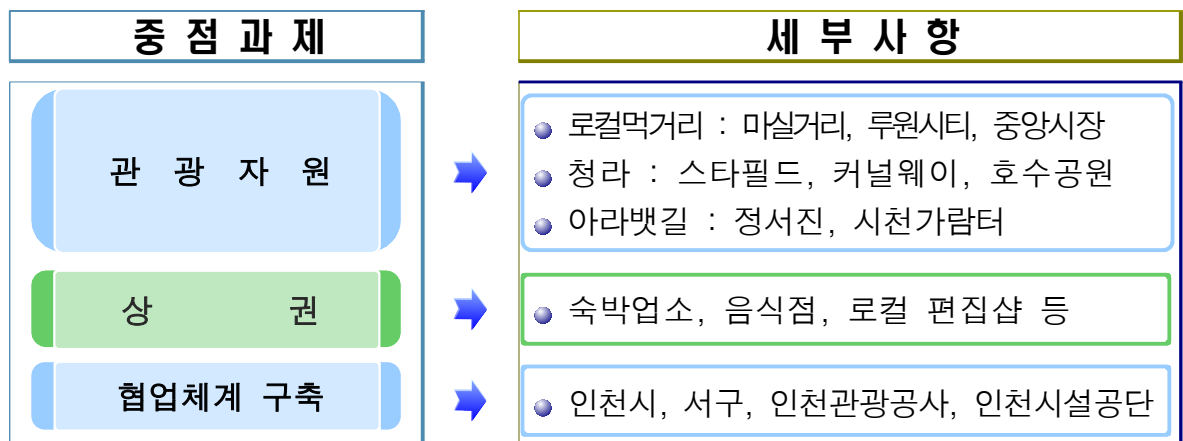

- 공연방문객을 대상으로 소비현황 사전데이터 분석
- 공연관광사업의 전략적 추진을 위한 T/F팀 구성
- 공연 및 관광관련 유관기관과 협업체계 구축  
: 인천시, 서구청, 인천관광공사, 인천시설관리공단 등
- 관광정책의 전문성 확보를 위해 관광전담팀(관광진흥팀) 신설

#### ○ 사업비 : 10,000천원 (전액구비)

☐ **아라뱃길 카약축제 개최** [서구]

- 개최시기: 2026. 9월 중
- 장 소: 정서진 일원
- 주최/주관: 인천광역시 서구, 수자원공사/인천서구카누연맹, 케이워터운영관리
- 사업내용
  - 카약체험 (카약, SUP, 인디언카누 등)
  - 문화공연 (버스킹, 어린이 맞춤공연, 음악콘서트 등)
  - 체험부스 (공공캠페인부스, 문화체험부스 등)
- 사 업 비: 100,000천원 (서구 50,000 / 수자원공사 50,000)

☐ **정서진 해님이 행사 개최** [서구]

- 개최시기: 2026. 12. 31.(목)
- 장 소: 정서진 일원
- 주최/주관: 서구문화원
- 사업내용
  - 야간경관 빛 조형물 설치
  - 버스킹 공연 및 점등식
- 사 업 비: 50,000천원 (전액구비)

### 3

## 구민의 곁에서, 구민과 함께하는 생활체육 활성화

- ◇ 생활체육의 활성화 및 건강증진에 대한 구민 관심에 부응하여 다양한 체육활동 참여 기회를 제공

### □ 활력있는 삶을 위한 수상스포츠 체험교실 운영 [공통]

#### ○ 해양레저스포츠 교육프로그램 운영

- 운영단체: 2026. 3. 공모 예정
- 운영기간: 2026. 5. ~ 10., 매주 금~일요일
  - ※ 운영기간 중 32회 운영 예정
- 사업내용
  - 해양안전교육 (구명조끼 착용교육, 패들링교육, 심폐소생술 등)
  - 해양안전체험 (구명뗏목 체험활동)
  - 카약 및 고무보트 체험활동 등
- 사업비: 40,000천원 (시 30,000 / 구 10,000)

#### ○ 강바람타고 카누체험교실 운영

- 운영단체: 2026. 5. 공모예정
- 운영기간: 2026. 7. ~ 10. / 매주 토·일요일 및 공휴일
- 사업내용: 1일 6회 / 1회당 1시간
  - 안전교육
  - 개인 및 단체 카누 체험(1인승/2인승)
- 사업비: 40,000천원 (전액구비)

## □ 건강한 삶을 위한 생활체육 활성화 (공통)

- 유청소년 I-League 개최 (사업비 40,000천원<sup>구40,000</sup>)
  - 20팀 8라운드로 운영하는 축구대회
- 노인건강 체조교실 운영 (서구 사업비 3,200천원<sup>시1,600/구1,600</sup>)
  - (검단하 사업비 1,600천원<sup>시800/구800</sup>)
  - 60세 이상 어르신(노인) 대상 건강체조교실 운영
- 생활체육교실 운영 (서구 사업비 16,000천원<sup>시8,000/구8,000</sup>)
  - (검단하 사업비 8,000천원<sup>시4,000/구4,000</sup>)
  - 전 구민 대상 농구, 태권도, 건강체조교실 운영
- 장애인 생활체육 지원 (사업비 6,400천원<sup>구6,400</sup>)
  - 장애인 대상 생활체육교실 운영

## 4

## 체육시설 조성을 통한 건강 증진과 삶의 질적 향상

◇ 생활체육시설 확충 및 개선을 통한 체육활동 장려로 구민의 건강 증진 및 삶의 질 향상 도모

### □ 오류왕길문화체육센터 건립 추진 [공약/검단]

- 사업기간: 2025. 1. ~ 2031. 12.
- 위 치: 오류왕길동 일원(미정)
- 사 업 비: 미정(확보예산(인천AG 잔여재산 82억, 구비 1억)
- 주요시설: 다목적체육관, 실내수영장, 주차장 등
- 그동안 추진사항
  - 2023. 8.: 인천AG 조직위원회 청산에 따른 잔여재산 활용계획 제출 요청(市→區)
  - 2023. 10.: 인천AG 조직위원회 청산에 따른 잔여재산 활용계획(안) 방침 수립(市)
  - 2025. 2.: 오류왕길문화체육센터 입지선정 타당성 조사 용역 발주
  - 2025. 6.: 오류왕길문화체육센터 입지선정 타당성 조사 용역 일시 중지
- 향후계획
  - 2026. 하.: 기본구상 및 타당성검토 용역, 기본계획 수립, 행정 절차 이행(중기지방재정계획 등)
  - 2027. 상.: 건축기획 용역
  - 2028. 상.: 설계공모 의뢰 및 실시설계
  - 2030. 1. ~ 2031. 12.: 공사 착공 및 준공

### □ 가좌국민체육센터 건립 [공약/서귀]

- 사업기간: 2019. 3. ~ 2026. 2.
- 위 치: 가좌동 139-3, 49번지
- 규 모: 지하1층 ~ 지상3층 (대지면적: 2,838.90㎡, 연면적: 5,589.01㎡)
- 사 업 비: 26,048백만원 (국 3,000 / 시 15,850 / 구 7,198)
- 주요시설: 작은도서관, 수영장, 다목적체육관, 체력단련실
- 그동안 추진사항
  - 2023. 4.: 실시설계 준공
  - 2023. 6.: 공사 착공
  - 2024. 6.: 시공사 공사 포기각서 제출에 따른 공사 계약 해지
  - 2024. 9.: 후속공사 계약 체결

- 2024. 10.: 공사 재착공
- 2024. 11.: 주민설명회 개최(타절및향후공사계획등) \* 현재 공정률 약 73%(2025년 11월)
- 향후계획
  - 2026. 2.: 공사 준공

## □ 청라국제도시 심곡천 계류장 건립 [서귀]

- 사업기간: 2024. 7. ~ 2028. 12.
- 위 치: 심곡천 하류(청라동 1-1730번지) 일원
- 총사업비: 32.6억원(시설비 32억, 기본구상 및 타당성조사 0.6억원)
- 주요시설: 계류시설(푼툰계류장, 연결도교), 편의시설(화장실 등)
- 그동안 추진사항
  - 2024. 7.: 기본구상 및 타당성조사 용역 착수
  - 2024. 10. ~ 2025. 5.: 사업 관련 업무 협의(↔ 경제청, LH, 서귀카누협회)
  - 2025. 6.: 기본구상 및 타당성조사 용역 준공
  - 2025. 8.: 심곡천 하천점용 의견 회신 요청(→ 경제청)
- 향후계획
  - 2026. 상.: 하천점용, 녹지 변경 협의(區 → LH, 경제자유구역청)
  - 2026. 하.: 행정절차 이행(녹지 변경), 예산확보(추경/푼툰설치비 1억) 및 단계별 계류장 설치

## □ 북청라대교 하부 체육시설 정비공사 추진 [서귀]

- 사업기간: 2025. 1. ~ 2026. 6.
- 위 치: 첨단동로 365(북청라대교 하부) 일원
- 사 업 비: 600백만원 (특교세 600)
- 사업내용: 다목적구장 3면 및 기존 체육시설 개선
  - \* 다목적구장 3면: 족구장, 풋살장, 피클볼장 신규 설치
  - \* 기존 체육시설(족구장, 테니스장, RC경기장 등): 방풍망, 심판대, 골대보호대 설치 및 배수로 정비(집수정 추가 설치, 준설) 등
- 그동안 추진사항
  - 2025. 4.: 실시설계 용역 착수
  - 2025. 7. ~ 10.: 관계기관 협의[↔ 인천김포고속도로(주)]
  - 2025. 11.: 도로점용허가 변경 신청 및 승인[→ 인천김포고속도로(주)]
- 향후계획
  - 2025. 12. ~ 2026. 2.: 행정절차 이행(CCTV 설치, 공사 발주)
  - 2026. 3. ~ 6.: 공사 착공 및 준공



---

## 재무과

---

- ① 공정하고 투명한 계약업무 추진
- ② 결산을 통한 명확한 재정상태 및 재정운영결과 제공
- ③ 회계공무원의 역량강화 및 재정보증 확대 추진
- ④ 체계적 재산관리를 통한 자산가치 제고
- ⑤ 동 청사 설립 및 효율적인 청사관리



# 1 공정하고 투명한 계약업무 추진

◇ 공정하고 투명한 계약업무 추진으로 건전한 재정 운영을 강화하고, 지역업체와의 계약을 제고를 통해 지역경제 활성화를 도모하고자 함

## □ 지역경제 활성화를 위한 투명하고 효율적인 계약업무 추진 [공통]

- 계약정보공개시스템을 통한 발주계획 등 계약현황 공시
- 지역업체 계약률 제고를 통한 지역경제 활성화 도모
  - 부서별 지역업체 계약실적 모니터링 및 피드백 실시(분기별)
- 업체별 수의계약 체결 상한제 강화(축소) : 2026. 1월부터 변경 시행

구분	현행	변경(안)	비고
1인 수의계약 (추정가격 2천만원 이하)	-업체별 연간 10회 -연간 수의계약금액이 다음에 해당되는 경우 13회까지 허용 ↳공사, 용역 연간 1.4억원 미만 물품 7천만원 미만	-업체별 연간 5회 -연간 수의계약금액이 다음에 해당되는 경우 10회까지 허용 ↳공사, 용역, 물품 모두 연간 1억원 미만	※ 예외규정 적용 : -해당공종 부재 시 -재난·재해 등 긴급상황 발생 등

\* 사회적 약자기업 등에 대한 수의계약 상한제는 기존과 동일 (연간 4회까지)

## □ 수의계약 희망업체 등록게시판 구축 [신규/공통]

- 사업대상: 우리 구 수의계약 참여를 희망하는 관내·관외 업체
- 사업내용: 구청 홈페이지 내 수의계약 희망업체 셀프홍보 게시판 구축
- 소요예산: 비예산

\* (참고) 타 지자체 예시

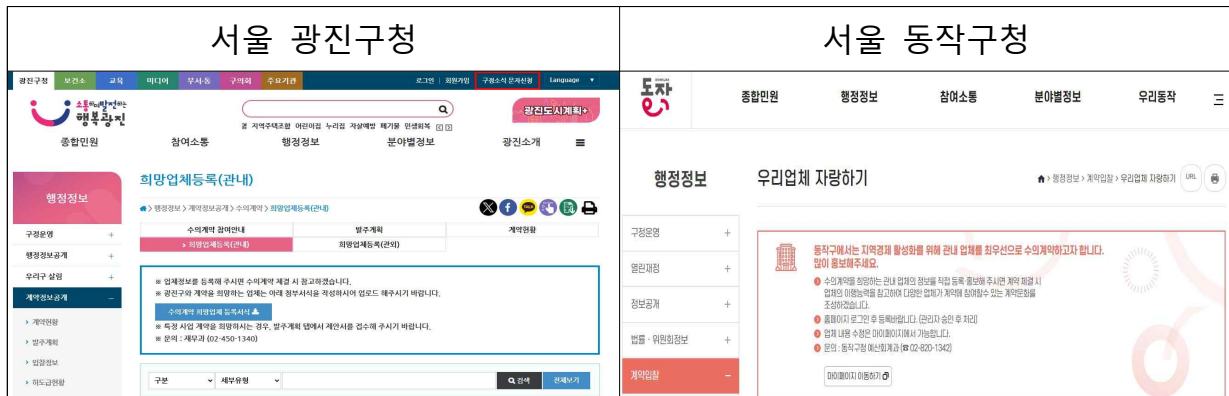

## 2

## 결산을 통한 명확한 재정상태 및 재정운영결과 제공

- ◇ 2025회계연도 결산을 통해 구 재정 상태와 재정 운영성과를 고시하고, 2026년 분구에 따른 가결산을 통해 재정분리에 따른 혼란을 방지하고, 업무추진의 연속성 확보

### □ 2025회계연도 결산 추진 [공통]

- 추진대상: 일반회계(1), 특별회계(7), 기금(10)
- 추진내용: 세입·세출결산, 기금결산, 재무결산, 성과보고서 등
- 소요예산: 72,850천원

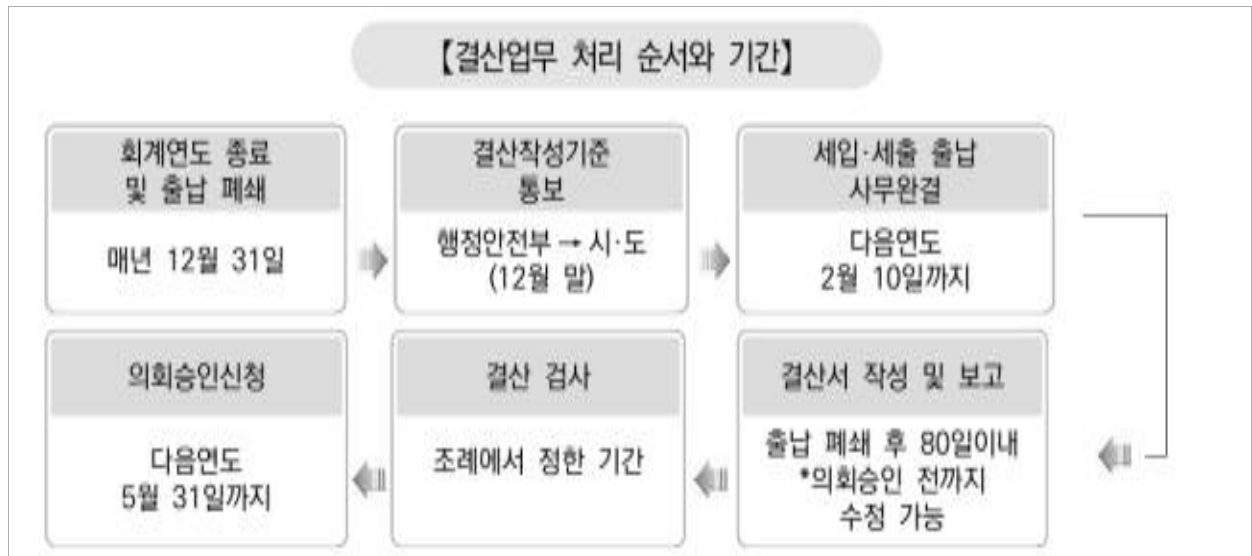

### □ 2026년 가결산 추진 [신규/공통]

- 추진내용: 세입·세출 결산, 기금결산, 재무결산(물품 및 공유재산 결산 등)
  - 가결산(회계분리)으로 검단구 기초 재무제표 제공
- 추진 방법: 작성기준일(2026.6.30.) 기준 서구와 검단구의 회계분리(가결산) 용역추진
- 소요예산: 40,000천원

※ 가결산(회계분리 등) 검토용역 및 검단구 개시 재무제표 검토용역

### 3

## 회계공무원의 역량강화 및 재정보증 확대 추진

- ◇ 회계업무를 담당하는 직원을 대상으로 실무에서 적용할 수 있는 실질적인 교육을 통해 회계역량을 강화하고, 재정보증보험을 확대하여 업무추진 안정성 강화

### ☐ 회계담당 공무원 역량강화 교육 추진 [신규/공통]

- 교육대상: 부서별 회계분야 업무담당 및 신규 공무원
- 교육내용: 회계분야 실무교육(감사 지적사항 중심)
- 소요예산: 비예산

### ☐ 공공계약 전문컨설팅 및 회계실무편람 제작·배포 [공통]

- 주요내용
  - 계약·회계 공무원 전문교육 실시
  - 계약·회계 관련 질의·답변 및 계약 전용 온라인 플랫폼 운영
  - 자문이 필요한 사안에 대해 줌 1:1 계약 상담
  - 쟁점사항에 대한 전문컨설팅 실시(서면, 유선, 방문)
- 소요예산: 24,000천원

### ☐ 재정보증보험 보증한도 확대 [공통]

- 추진시기: 2026. 3. (\*보험기간: 2026. 4. 6. ~ 2027. 4. 5.)
- 보증한도: 기본 2천만원, 국장직위 및 특별회계·기금 담당 6천만원, 계약담당 공무원 10억원
- 확대방안: 기금·특별회계 담당공무원 보증한도 상향추진
  - 기금 및 특별회계 공무원: (기존) 6천만원 → (변경) ~1억원(지출규모 고려)
- 소요예산: 8,400천원

## 4 체계적 재산관리를 통한 자산가치 제고

- ◇ 공유재산의 관리·처분·대부·실태조사 및 공용차량을 포함한 물품의 투명하고 체계적인 운용으로 재산의 효율성 증대, 지방재정 확충

### □ 효율적인 공유재산 관리 [공통]

- 공유재산의 체계적 관리로 우리 구 자산가치 제고 및 재정 확충 기여
  - 공유재산 취득·처분·용도폐지 관한 사항 등 공유재산심의회 개최
  - 5회계연도에 대한 중기공유재산관리계획 수립
  - 공유재산 실태조사를 통하여 이용실태 및 무단점유 상황 파악
  - 행정체제 개편(분구) 대비 공유재산대장 현행화

### □ 체계적인 물품관리 [공통]

- 물품의 투명하고 체계적인 관리를 통하여 행정업무의 생산성 향상
  - 지방자치단체 물품 수급관리계획 수립
  - 정기재물조사 실시
  - 상·하반기 물품 불용 결정 및 처분

### □ 공용차량 친환경화 및 안전 관리 강화 [공통]

- 공용차량 신규, 대체 취득 시 친환경 연료차량(전기차, 수소차 등)의 구입을 확대하여 미세먼지 및 탄소배출 저감
  - 공용차량 유종별 현황 (단위 : 대)

계	취발유	경유	친 환 경 연 료				
			소계	전기	수소	하이브리드	CNG
224	19	84	121	86	9	14	12

- 2026년 공용차량 구입: 8대 (수소승용 1, 전기승용 2, 전기화물 3, 방제차 2)
- 2026년 공용차량 임차 계획: 7대 (승용 6, 승합 1)
- 운전자교육 실시: 연 2회 실시(교통안전공단 강사)

5

## 동 청사 설립 및 효율적인 청사관리

- ◇ 동 청사 신축을 통해 주민 커뮤니티 공간을 조성함으로써 민원인 불편 해소 및 주민 편익 증진 등 진정한 주민자치 실현에 기여하고, 청사의 쾌적한 유지관리에 효율성을 높이하고자 함

### □ 석남1동 행정복지센터 건립 [서구]

- 석남1동 행정복지센터 신축을 통해 주민불편 최소화 및 양질의 행정서비스 구현
  - 위 치: 인천광역시 서구 석남동 465-3번지
  - 대지면적: 1,580.4㎡
  - 사업규모: 연면적 2,831.23㎡(지하 1층/지상 4층)
  - 사업기간: 2021. 6. ~ 2026. 12.
  - 사 업 비: 12,576백만원 (구 9,776백만원 특교금 2,000백만원 특교세 800백만원)

### □ 서구청사 리모델링 타당성 조사 용역 [서구]

- 청사 노후화 및 공간부족 문제와 행정체제 개편(분구)에 따른 행정수요에 대응
  - 용 역 명: 서구청사 리모델링 타당성 조사 및 기본계획 수립 용역
  - 사업규모: 서구청사 및 제2청사, 제2부지
  - 사업기간: 2024. 11. ~ 2026. 3.
  - 용 역 비: 160,000천원 범위 내

### □ 2청사 시스템 냉난방기 증설 [서구]

- 2청사 시스템 냉난방기 증설을 통한 청사관리 효율화 및 쾌적한 근무·민원 환경 조성
  - 사업규모: 2청사 10 ~ 11층
  - 사업기간: 2026. 1. ~ 2026. 6.
  - 사 업 비: 175,506천원 범위 내





---

## 민원봉사과

---

- ① 구민이 행복한 민원서비스 제공
- ② 공감 <sup>UPI</sup> 소통 <sup>UPI</sup> 민원역량 강화
- ③ 안전한 민원실 근무환경 조성
- ④ 체계적인 기록관리 및 구민중심 정보 제공 강화



## 1 구민이 행복한 민원서비스 제공

◇ 신속·정확한 고객 맞춤형 민원업무 처리를 통한 구민 만족도 제고

### □ 365 무인민원서비스 제공 [공통]

○ 무인민원발급기 현황: 37개소 38대 (2025. 12.)

- 시설별 현황

구분	계	구청	검단 행정과	행정복지 센터	공공 기관	지하철 역사	의료 기관	다중이용 시설	기타
설치대수	38	2	1	17	1	5	6	3	3

- 지역별 현황

구분	계	검암 경서동	연희동	청라동	가정동	신현 원창동	석남동	가좌동	검단 지역
설치대수	38	4	4	5	4	1	3	6	11

○ 장애인 ‘정당한편의’ 기능 적용

- 업그레이드: 29대

- 교체 대상: 5대(2대: 신규설치, 3대: 추경 반영 설치 예정)

○ 행정여건 및 민원수요 등을 반영한 무인민원발급기 재배치 검토·추진

### □ 편리하고 신속한 여권 발급 [공통]

○ 외교부 여권 업무 대행으로 차질 없는 여권 행정업무(접수, 심사, 교부) 수행

○ 온라인 여권 재발급 및 우편 수령 활성화로 민원 편의 증대

- 창구 방문 횟수 감소 (2회 → 1회)

○ 여권 장기 미수령자 수령 독려 및 폐기 안내 문자 매주 발송

○ 여권 대기 순번 알림톡 서비스 시행으로 실시간 대기인원 안내 및 민원실 혼잡도 완화

○ 여권 사전 안내 창구 지속 운영으로 민원 편의 도모

○ 여권 케이스 제작(서해구 명칭 변경 등 홍보 포함)

### □ “출생부터 사망까지” 정확한 가족관계 업무 관리 [공통]

○ 가족관계등록담당 공무원 역량 강화를 위한 교육 및 업무연찬 추진

○ 가족관계신고 처리결과 문자알림서비스 제공

○ 각종 상속재산을 한번에 확인 할 수 있는 안심상속서비스 제공 지원

○ 혼인신고 기념 태극기 증정

○ 혼인신고 기념 계절별 맞춤 포토존 운영

## 2

## 공감 UP! 소통 UP! 민원역량 강화

- ◇ 민원담당 공무원의 역량 강화를 통한 민원서비스의 질 향상
- ◇ 민원담당 공무원 인센티브 지급을 통한 사기진작 및 자긍심 고취

### ☐ 민원응대 역량강화 교육 실시 [공통]

- 민원 응대수준 향상을 위한 전 직원 대상 민원응대 역량강화 교육 실시
- 교육방법: 전문강사 위탁 교육(상반기 실시)
- 교육내용: 특이민원 응대매뉴얼에 따른 유형별 대응전략 교육

### ☐ 민원공무원 힐링프로그램 실시 [공통]

- 특이민원으로 인한 직무 스트레스 해소 및 관리를 위해 민원공무원 힐링프로그램 운영
- 대 상: 민원담당자 80명(인솔자 포함)
- 프로그램: 감정관리 트레이닝 및 체험활동(1일)

### ☐ 친절봉사 유공공무원 포상 [공통]

- 친절한 민원업무 수행으로 구민 편의 증진에 기여한 공무원 적극 발굴 및 격려로 직원 사기 진작 도모
- 포상시기: 3, 6, 9, 12월(분기별)
- 포상인원: 총 40명(분기별 10명)
- 표창장 수여 및 포상금 지급(각 50만원-서로e음)

### ☐ 국민신문고 민원처리 우수공무원 포상 [공통]

- 국민신문고 민원에 대한 신속하고 충실한 민원처리로 민원서비스 향상 및 민원담당 공무원의 사기 진작 도모
- 대상기간: 2026년 1월~11월
- 산정방법: 민원처리건수, 신속도, 충실도 및 만족도 지표화
- 포상인원: 총5명(최우수 1명, 우수 2명, 장려 2명)
- 인센티브: 우수공무원 상장 및 포상금(서로e음) 지급

### 3

## 안전한 민원실 근무환경 조성

◇ 민원인의 폭언·폭행 등 위법행위로부터 방문 민원인 및 민원처리 담당자 보호를 위해 안전한 민원실 근무환경 조성

### □ 민원실 비상벨 운영 [공통]

- 악성민원 증가에 대비, 위급상황 발생시 신속한 대응을 위해 경찰서 112상황실과 직접 연계한 비상벨 운영  
(민원봉사과, 24개 동 행정복지센터)
- 경찰서와 양방향 통화로 오신고 방지 및 신속하고 안전한 상황 대처

### □ 비상대응반 구성·운영 [공통]

- 악성민원 발생 등 긴급상황에 대비한 비상대응반 구성·운영으로 상시대응체계 구축
- 특이민원 발생 대비 모의훈련 실시(연 2회)로 위기대응 능력 강화

### □ 민원인 위법행위 대응 전담부서 운영 [공통]

- 민원인의 폭언·폭행 등 위법행위 발생 시 대응 전담부서를 지정·운영하여 체계적인 법적대응 지원을 통해 안전한 근무환경 조성

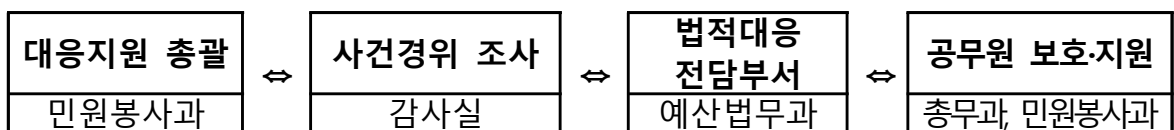

### □ 휴대용 보호장비(영상음성기록장비) 운영 [공통]

- 악성민원 사전예방 및 사후 입증자료 확보를 위해 녹음·녹화가 가능한 휴대용 보호장비(영상음성기록장비) 운영

### □ 민원처리 담당자 의료비 지원 [신규/공통]

- 특이민원 발생(폭언·폭행 등)으로 인한 민원처리 담당자의 신체적 피해에 대한 의료비 및 약제비 지원(1인 연 30만원 이내)

※ 심리치료비 지원: 총무과

## 4

## 체계적인 기록관리 및 구민중심 정보 제공 강화

- ◇ 체계적이고 효율적인 기록관리체계 정립으로 행정업무의 투명성을 확보하고 공공기록물의 안전한 보존 및 구민의 정보 접근성 증대

### □ 생산에서 제공까지 기록물 관리 프로세스 강화 [공통]

- 기록물 생산현황이관·평가·폐기·기록관리기준표 정비·지도점검·정수점검 이행
- 중요기록물의 이중보존(M/F) 사업 및 업로드로 신속한 열람서비스 제공
- 기록물관리 운영실태 지도점검 및 1:1 맞춤교육 실시

### □ 26년 국정시책 합동평가 추진 철저[행정안전부 주관] [공통]

- 기록물분야 정량지표 목표 달성을 위한 지표매뉴얼에 따라 대비 철저
- 2025년 실적: 100% 달성

### □ 전 직원 기록물관리 및 정보공개 역량강화 교육 실시 [공통]

- 기록물관리 및 정보공개의 직원 역량강화를 통해 신뢰받는 공공행정 실현
- 교육방법: 전문강사 초빙
- 교육내용: 기록관리 중요성 인식제고 및 정보공개 업무 핵심 등

### □ 기록물의 안전한 보존 및 활용 강화 [공통]

- 중요 기록물 전산화 작업으로 안전한 보존 및 기록정보서비스 이용 활성화
- 대 상: 준영구 이상 기록물(공무직근로자 활용하여 작업)
- 진행율: 1차 대상 100% 완료, 2차 대상 68% 완료

### □ 정보공개제도 운영 신뢰성 확보 [공통]

- 행정안전부 주관 정보공개운영 실태 평가로 공개의무 제고 및 구민 알권리 보장
- 2025년 평가결과: 83.17점
- 사전정보분야: 사전정보공표 목록 정비 및 신규 발굴(24년: 447건)
- 원문공개분야: 원문공개율 향상을 위한 부서별 원문정보 점검 및 조치(매월)
- 청구처리분야: 비공개 대상정보 세부기준 일제정비
- 고객관리분야: 정보공개제도 운영 직원 교육 실시

---

# 정보통신과

---

- ① 효율적이고 안전한 행정정보시스템 서비스 환경조성
- ② 대 구민 정보화 서비스 제공
- ③ 데이터 중심의 행정서비스 혁신
- ④ 체계적이고 정확한 정보통신 업무 추진
- ⑤ 스마트도시 구축을 통한 다양한 스마트 서비스 제공





## 1 효율적이고 안전한 행정정보시스템 서비스 환경조성

◇ 체계적인 정보시스템 유지관리로 효율적인 인프라 환경을 조성하고, 정보보안 강화를 통해 안전한 행정정보서비스 제공

### □ 안정적인 행정정보시스템 인프라 환경 조성 [공통]

- 행정정보시스템의 유지관리 및 고도화를 통한 행정업무 수행 환경 개선
  - '26년도 행정정보시스템(74종 327식) 통합유지보수 수행
  - 온나라 및 공통기반시스템 한국지역정보개발원 위탁운영 수행
  - 행정업무용 PC 52대 구입 및 행정업무용 소프트웨어(한글, MS) 라이선스 갱신
- 네트워크 장애 예방 대책
  - 노후화 된 2청사 백본 스위치 교체
  - 주요 네트워크 장비 및 서버 이중화 및 유지보수 점검
  - 전산자료 일일 증분백업(1차 로컬APP, 2차 로컬PTL, 3차 원격 APP), 격주 전체백업 및 분기별 PTL백업 소산

### □ 검단구 행정공통업무시스템 구축 [신규/검단]

- 사업기간: 2025. 4. ~ 2026. 7.
- 구 축 비: 1,518,920천원 범위 내(시비 50%, 구비 50%)
  - 공통기반 및 지킴e 시스템: 1,043,729천원
  - 온나라시스템: 475,191천원
- 추진방법: 한국지역정보개발원 위탁
- 사업내용
  - 사업 착수 및 진행(시스템 구축)
  - 데이터이관 지원 및 사전 기능 점검
  - 시스템 환경 설정: 메인 화면 설정, 게시판/자료실 설정 등
  - 조직 및 인사반영
  - 시스템 정상 운영 개시

## □ 개인정보 및 정보보안 관리체계 강화 [공통]

- 정보보안 안전성 강화를 위한 시스템 고도화
  - 홈페이지망 웹방화벽 교체
  - 바이러스 백신 라이선스 구입
- 전직원 정보보안 인식 향상 및 개인정보 보호수준 평가 대비
  - 개인정보보호의 날 시행(매주)
  - 사이버보안진단의 날 시행(매월)
  - 정보보안 및 개인정보보호 교육 시행(매년)
  - 개인정보 보호수준 평가 등급 향상 추진(2024년 C등급)
- 개인정보 손해배상 보험 가입 추진(갱신)
  - 업무상 발생한 개인정보 유출로 인한 손해배상 책임이 발생할 경우 재정적 부담을 줄이고 개인정보를 다루는 일선 직원들의 업무 환경 보호
  - 보상한도액 2~15억 및 자기부담금 1백만원
  - 보험으로 보장되지 않는 배상금 지출 대비를 위해 손해배상금 예산 확보 5,000천원
  - 소요예산: 개인정보보호 보험가입 갱신 14,000천원

## 2 대 구민 정보화 서비스 제공

- ◇ 구민의 디지털 활용 역량 강화를 위해 다방면 교육을 확대하고 수요조사를 통한 맞춤형 교육 기회 제공
- ◇ 서구내 정보취약계층을 위한 PC 무상수리 및 정보통신보조기기 보급 지원

### □ 구민 정보화교육(디지털 배움터 사업) [공통]

- 구민 실생활에 유용한 정보화교육 제공(전 국민 디지털 역량 강화 교육)
  - 기 간: 2026. 4. ~ 2026. 12.
  - 장 소: 정보화 교육장(7개소)
  - 추진체계\*: (주관)인천시 (전문)한국지능정보사회진흥원(NIA) (수행)사업자
  - \*3자 계약방식 운영으로 교육제공 소요예산 절감 및 양질의 교육환경 제공
  - 현 황: 2025년 총364회, 1,719명 수료 (2025년 9월 기준)
- 계층별 맞춤형 교육을 통해 구민 디지털 격차 해소 및 역량강화 효율 극대화

### □ 사랑의 PC 무상수리 및 정보통신보조기기 지원 [공통]

- 사랑의 PC 무상수리
  - 대 상: 차상위계층, 한부모가정, 다문화 가정 등
  - 범 위: 2026. 1. 1. ~ 12. 31.
  - 내 용: 부품 교체, 바이러스 제거, 컴퓨터 환경 설정 변경 등
  - 현 황: 2024년 96건, 2025년 95건 (1월~11월)
- 정보통신보조기기 보급 지원
  - 대 상: 등록장애인, 국가유공자 상이등급
  - 내 용: 제품 가격 80% (기초생활수급자 및 차상위계층 : 90%)
  - 신 청 자: 2024년 115명, 2025년 97명
  - 보 급 품: 소리안썬더, 키즈보이스스마트 등 130종 보급(2025년 기준)
- 정보취약계층을 위한 사업이 활성화 될 수 있도록 홍보 강화

### 3

## 데이터 중심의 행정서비스 혁신

- ◇ 데이터를 활용한 효율적인 대민 행정수요 파악 및 맞춤형 정책 시행
- ◇ 사용자 중심의 행정정보 제공을 통한 신뢰성 있는 대민서비스 제공 및 구민과의 소통 증대

### ☐ 사용자 중심의 대민정보시스템 운영 [공통]

- 대표 홈페이지
  - 최신 정보 제공 및 콘텐츠 품질 향상을 통한 정보전달력 향상
  - 이용자 만족도 조사 실시를 통한 이용자 개선 의견 반영 추진
  - 개인정보보호 및 자료 유출 방지를 위한 게시판 결재 기능 구축
- 공간정보통합플랫폼
  - 신규 주제도 발굴 및 수시 업데이트를 통한 시스템 활성화 도모
  - 참여지도 주제 발굴 등 구민이 직접 참여·활동할 수 있도록 지원 추진
- 지능형민원상담시스템
  - 민생쿠폰 등 주요 정책 추진 시 챗봇 시나리오 등록을 통해 구민 이용 편의 및 직원 업무 경감 도모
  - 기존 시나리오 수시 업데이트를 통한 최신 자료 현행화 추진
- 대민정보서비스 인프라 운영
  - 정기점검, 장애예방 등 유지관리를 통해 중단없는 안정적인 서비스 제공
- 총사업비: 283,445천원

### ☐ 검단구 대표(의회) 홈페이지 구축 [신규/검단]

- 사업기간: 2026. 1. ~ 12. (1차 오픈: 7.1. , 최종 오픈: 10.1.)
- 소요예산: 963,660천원(시비 50%, 구비 50%)
  - H/W 및 상용 S/W: 374,600천원
  - 홈페이지 개발비: 589,060천원

○ 사업내용

- 네트워크, 보안, 서버 등 운영 인프라 구축
- 검단구 대표 홈페이지 및 패밀리사이트 구축
- 검단구 의회 홈페이지, 전자영상 회의록 시스템, 인터넷 생중계 시스템 구축
- 세입세출예산 매일공개시스템 및 계약정보 공개시스템 구축

☐ **빅데이터 분석결과를 반영한 지능형 공공서비스 제공** [공통]

- 수요부서 중심의 빅데이터 분석과제 발굴 및 분석 수행(4건 이상)
- 주요 정책 및 현안사업 추진 시 공공 빅데이터 분석결과를 반영하여  
    구민이 체감할 수 있는 지능형 공공서비스 제공

☐ **공공데이터 제공·운영·품질관리 추진** [공통]

- 기관 정보시스템 DB 및 개방데이터 품질진단 및 개선(오류율 0.01% 이하)
- 자체 전수조사 및 타 지자체 분석을 통한 신규데이터 발굴(20건 이상)
- 공공데이터 및 데이터기반행정 자가학습시스템 운영
- 공공데이터 제공 운영실태 평가등급 ‘우수’ 획득

## 4 체계적이고 정확한 정보통신 업무 추진

- ◇ 민간·공공 건축물에 대하여 체계적이고 정확한 업무 절차(감독 및 검사) 수행을 통하여 부실공사 방지 및 고품질의 정보통신 인프라 구축
- ◇ 행정정보통신시설의 체계적인 관리를 통해 안정적인 행정정보통신 서비스 제공

### □ 신속하고 정확한 정보통신 민원사무 추진 (공통)

#### ○ 대 상

연번	정보통신 민원사무	대상 건축물	비고
1	착공전 설계도서 검토	·연면적 150㎡ 이상 신·증축 허가대상 건축물	
2	정보통신 사용전검사 업무		
3	정보통신설비 유지보수 관리제도	·연면적 5,000㎡ 이상의 건축물 (제외: 공동주택, 학교시설)	

○ 추진근거: 「정보통신공사법」 제6조 및 제36조

○ 주요사무: 정보통신공사 착공전 설계도서 검토 및 사용전검사,  
정보통신설비 유지보수 관리제도

(2025년도 착공 전 설계도서 검토: 364건 / 사용전검사: 131건)

#### ○ 추진내용

- 정보통신공사 착공 전 기술기준에 적합하게 도면이 작성되었는지  
검사 및 건축물 준공 전 정보통신설비가 기술기준에 적합하게  
시공되었는지 현장 확인  
(「정보통신공사법」 시행령 제35조의2 및 제36조)
- 감리대상 건축물에 대한 감리결과 보고서 검토 및 통보  
(「정보통신공사법」 제36조, 같은 법 시행령 제35조)
- 자체 개발한 현장민원업무 지원시스템을 이용하여 5~7일내에 신속한  
민원 처리 시행(법정처리일: 14일)
- 건축물 관리주체가 정보통신설비 유지보수·관리자를 선임하고,  
유지보수·관리 및 성능점검을 규정에 맞게 시행하였는지 점검  
(「정보통신공사법」 시행령 제37조의2)

## □ 공공건축물에 대한 정보통신공사 감독업무 추진 [공통]

- 대 상: 7 개소(설계감독: 2개소, 공사감독: 5개소)
- 감독분야: 구내통신신설비, 방송설비, CCTV설비, 주차관제설비 등
- 주요내용
  - 정확한 기술기준 적용 및 감독으로 부실시공 방지 및 준공기한 엄수
  - 사용자 중심의 정보통신분야 설계 및 공사 감독

## □ 행정정보통신시설물의 체계적 관리 운영 [공통]

- 사 업 명: 정보통신시설 통합 유지보수
- 사업기간: 2026. 1. 1. ~ 12. 31.(12개월)
- 사 업 비: 129,553,650원
- 사업대상: IP 교환기 및 행정전화설비, 문자전송시스템, 멀티미디어 전송시스템, IP동보방송시스템 등 정보통신시설
- 기대효과: 전문인력의 사전점검 등 유지관리 및 장애 발생 시 전문기술 지원과 신속한 대응

## □ 검단구 임시청사 정보통신 인프라 구축 및 장비 구입 [신규/검단]

- 검단구 임시청사 통신 인프라 구축 공사
  - 추진기간: 2025. 2. ~ 2026. 6.
  - 소요예산: 990,259천원 (분구추진과 예산)
    - 도급금액: 575,740천원
    - 관급자관급액: 414,519천원
  - 주요내용: 임시청사 통신 인프라 공사(통합배선 설비, TV설비, 방송설비, CCTV설비, 비상벨설비, 주차관제설비 Cable Tray, 가설 및 터파기 공사 등
- 검단구 임시청사 통신실 구축
  - 추진기간: 2025. 2. ~ 2026. 4.
  - 소요예산: 2,552,750천원
    - 전화 교환설비 구매 설치: 1,410,871천원

- 네트워크 스위치 구매: 294,932천원
- 부가서비스 장비 구매: 735,885천원
- 통신실 운영환경 구축: 111,062천원
- 주요내용: 교환기 및 네트워크 장비 구축, 부가서비스 및 영상·  
방송 시스템 장비 구축, 통신실 환경설비 구축 등
- 검단구 정보통신 민원사무용 측정장비 및 보안장비 구매
  - 추진기간: 2026. 4. ~ 2026. 6.
  - 소요예산: 83,017천원
    - 정보통신공사 사용전검사 측정장비: 71,250천원
    - 무선도청 탐지시스템 구입: 5,047천원
    - 암호장비 구입: 6,720천원
  - 주요내용: 정보통신 민원업무처리 수행을 위한 측정장비, 주요 회의·  
행정공간의 보안 위협 탐지를 위한 무선도청 장비, 비밀  
문서 송수신의 기밀성을 보장하는 암호장비 구매



## 5

## 스마트도시 구축을 통한 다양한 스마트 서비스 제공

◇ 스마트기술을 활용해 다양한 스마트 서비스를 제공하고 구민이 살기 좋은 스마트도시 구축

### □ 스마트도시 정보통신 시설 구축 및 운영 [공통]

#### ○ 인천 검단지구 스마트도시 건설사업(1~5단계)

- 주 관: 인천광역시, 인천도시공사(iH), 한국토지주택공사(LH)
- 기 간: 2018. 9. ~ 2026. 12.(예정)
- 사업범위: 교통, 안전 등 24개 스마트도시 서비스 및 기반 시설, 도시통합 운영센터 구축

#### ○ 인천 검단지구 스마트도시 정보통신 시설물 관리·운영

- 주 관: 구 정보통신과 스마트시티팀
- 대 상: 검단 1, 2단계 정보통신 시설물(정보통신 인프라, 로고젝터, 검단 통신국사 등)

#### ○ 가정2지구 공공주택지구 건설사업

- 주 관: 한국토지주택공사(LH)
- 기 간: 2018. 7. ~ 2026. 하반기(예정)
- 사업범위: 스마트도시 서비스(10개) 및 기반시설 구축 등

#### ○ 검암역세권 스마트도시 건설사업

- 주 관: 인천도시공사(iH)
- 기 간: 2019. 9. ~ 2027. 하반기(예정)
- 사업범위: 스마트도시 서비스(17개) 및 기반시설 구축 등

\* 가정2지구 공공주택지구 건설사업 및 검암 플라시아 개발사업 완료 후 서구청에서 시설물 인수 후 관리 운영 예정

### □ 행정체제개편에 따른 시설물 구축 및 이관 [신규/검단]

#### ○ 행정체제 개편에 따른 검단신도시 구간 자가망 이설

- 기 간: 2026. 4. ~ 7.

- 내용: 점단 통신국사↔점단구 CCTV관제센터 간 자가망 케이블 신규 구축 및 기존 점단 통신국사↔서구청 간 자가망 포설분과 관련하여 독정역~서구청 간 포설된 자가망 철거

- 소요예산: 71,090천원

- 점단 통신국사↔점단구 CCTV 관제센터 자가망 구축: 19,921천원
- 독정역~서구청 구간 자가망 선로 철거: 51,169천원

#### ○ 점단 정보통신 시설물 이관

- 내용: 서구에서 관리 중인 점단 스마트도시 정보통신 시설물 이관, 점단지역 공공와이파이 설비 공공요금 납부자 명의 변경
- 대상: 점단 스마트도시 정보통신 시설물, 점단구 내 설치된 공공와이파이 209개소
- 추진기간
  - 2026. 5.~6.: 공공와이파이 및 기타 공공요금 납부자 명의 변경
  - 2026. 6.: 점단구 이관 대상 시설물 조서 검토 및 시설물 이관

### □ 서구 공공와이파이 구축 및 운영 [공통]

- 2025년 현재 공공와이파이 총 개소(회선 수): 730개소
- 공공기관 폐쇄·이전, 버스정류장 철거, 신청사 구축 등으로 인한 공공와이파이 회선 이전 및 재설치 수행
  - 2023년: 버스정류장, 본청 내 주차장, 대회의실 등 14개소 이전 및 재설치 수행
  - 2024년: 행정복지센터, 복지시설 등 22개소 이전 및 재설치 수행
  - 2025년: 행정복지센터, 의회, 공원 등 28개소 이전 및 재설치 수행
- 2026년 운영관리 계획
  - 주기적인 작동 점검과 신속한 장애 처리를 통해 안정적인 서비스 제공
  - 관공서 이전, CCTV 철거 등으로 인한 미사용 와이파이 회선 신규 수요 개소로 이전설치

# 문화재단

01. 일반현황	-----	185p
02. 2026년 목표 및 실천과제	-----	191p
03. 주요 현안(쟁점) 과제 추진 상황	-----	199p
04. 실·본부별 주요업무 시행계획	-----	203p
» 윤리경영실	-----	205p
» 기획경영본부	-----	209p
» 문화예술진흥본부	-----	217p



# 01

---

## 일반현황

---

- 1 일반현황
- 2 주요 현황 및 통계



1 일반현황

- 기구 : 1실 2본부 (6팀)
- 인력(정/현원) : 49명/48명(일반직 42명/41명, 현업직 7명/7명)
- 조직표

(2025. 12. 31. 기준)

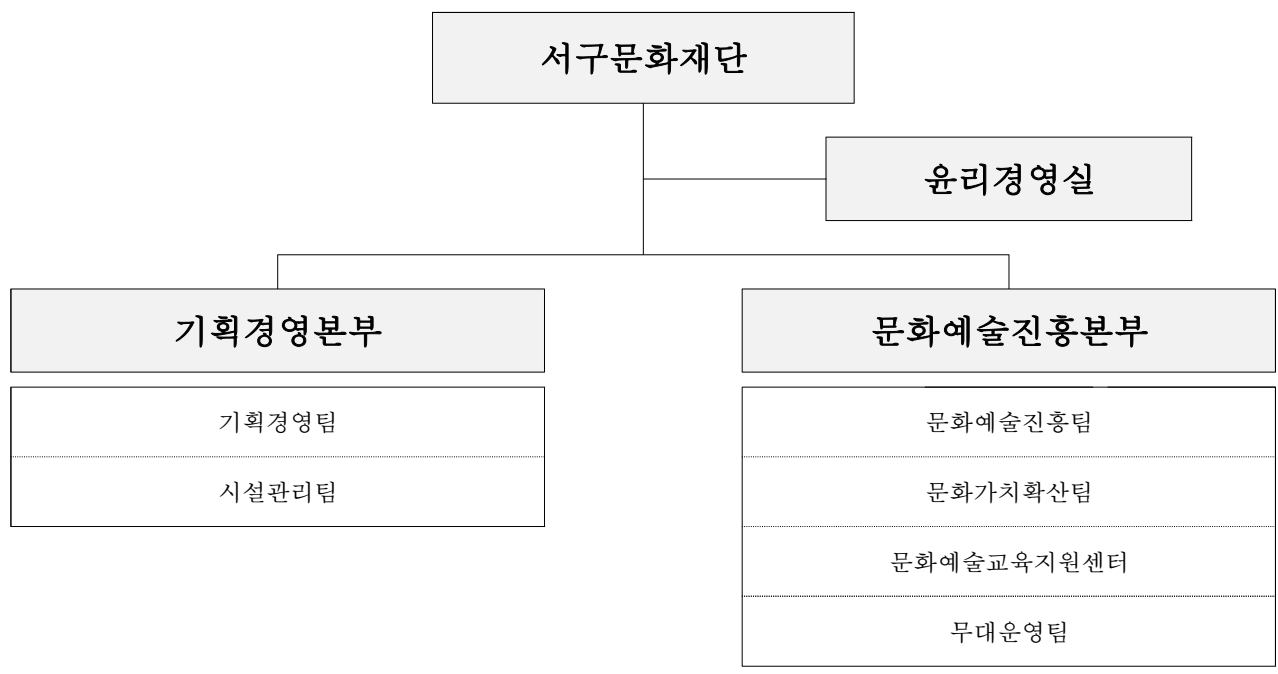

예산

(단위 : 백만원)

구 분	2026년도(A)	2025년도(B)	증감(A-B)	비 고
계	7,369	7,720	△351	
윤리경영실	25	-	25	25. 7. 신설
기획경영본부	5,048	4,737	311	
문화예술진흥본부	2,294	2,983	△689	

## 2 주요 현황 및 통계

### □ 이사회 현황

구 분	설치근거	제정일	임원수		구성인원
이사회	규 정	2017년	이사	11명	· 당연직 2명 (구청장, 행정문화국장) · 선임직 9명(대표이사 포함)
			감사	2명	· 당연직 1명(문화관광체육과장) · 선임직 1명

### □ 위원회 현황

위원회명	설치근거	제정일	위원수	구성인원
서구립예술단 운영위원회	조 례	2003년	9명	· 당연직 5명(대표이사, 문화관광체육과장, 예술감독 3명) · 위촉직 4명
인사위원회	규 정	2018년	7명	· 당연직 2명(대표이사, 문화관광체육과장) · 위촉직 5명
임면위원회	규 정	2018년	5명	· 당연직 1명(기획경영본부장) · 위촉직(내부) 2명 · 위촉직(외부) 2명
대관 심의위원회	조 례	2018년	4명	· 당연직 2명(서구청 문화예술팀장, 재단 문화예술진흥팀장) · 위촉직 2명
기부금품 심의위원회	규 정	2020년	5명	· 위촉직(내부) 2명(기획경영본부장, 문화예술진흥본부장) · 위촉직(외부) 3명(회계전문가 1명, 문화예술전문가 2명)
인권경영 위원회	규 정	2023년	6명	· 당연직 1명(대표이사) · 위촉직(내부) 1명(노사협의회 위원) · 위촉직(외부) 4명



## □ 위탁시설 현황

시 설 명	소재지	개관	규 모	주요업무
인천서구 문화회관	가정동 430-21	1995년 3월	· 대공연장 742석 · 소공연장 200석 · 전시실 314.8m <sup>2</sup>	· 기획공연 및 전시 · 시설 및 공간 대관
정서진 아트큐브	오류동 1563	2019년 5월	· 전시실 90m <sup>2</sup>	· 기획전시 · 시설 및 공간 대관
가정 생활문화센터	가정동 430-21	2021년 5월	· 공연장 75석 · 음악연습실 20m <sup>2</sup>	· 기획프로그램 운영 · 공간 대관
청라 블루노바홀	청라동 106-2	2021년 10월	· 공연장 480석 · 교육실 90m <sup>2</sup> · 전시실 218.04m <sup>2</sup>	· 기획공연 및 전시 · 시설 및 공간 대관
예술나루 레지던시	정서진1로 41	2022년 3월	· 개인공간 3실 · 공용공간 1실	· 시각미술 작가 작업 공간 및 오픈스튜디오 · 결과전시 개최



# 02

---

## 2026년 목표 및 실천과제

---

- ① 정책목표
- ② 전략별 실천과제
- ③ 구민 소통(홍보전략)



## 1 정책목표

비 전		예술로 숨 쉬고 문화로 꽃 피는 인천 서구
목표	기본 전략	세부 전략
1. 글로컬 선도 문화예술 도시 인천 서구	서구예술 창작·향유 확산	① 서구 대표 예술 브랜딩 ② 서구 예술활동 지원 강화 ③ 서구 문화예술교육 활성화
	창조적 서구문화 확대	① 서구 대표 문화 브랜딩 ② 서구 문화자치 확대 ③ 서구 문화격차 해소
2. 일하기 좋은, 일하고 싶은 인천서구 문화재단	소통 & 협력 플랫폼 활성화	① 서구 문화예술 커뮤니티 연계 확대 ② 공공재원 확보
	신뢰 기반 조직문화 구축	① 전문성 강화 및 역량 제고 ② 조직 운영 투명성 확보 ③ 공정성 기반 조직윤리 강화

## 2 전략별 실천과제

### ☐ 기본전략 ① : 서구예술 창작·향유 확산

(단위 : 천원)

세부 전략	추진 사업 (주요 과제)	신규/계속 (공통/서구/국비)	사업기간	총사업비 (국·시비 포함)
① 서구 대표 예술 브랜딩	정서진 피크닉 클래식	계속(공통)	26. 1. ~ 12.	250,000
	서곶문화예술제	계속(공통)	26. 1. ~ 12.	80,000
	서구 청소년 음악제	계속(공통)	26. 1. ~ 12.	40,000
② 서구 예술활동 지원 강화	예술가 활동 지원사업	계속(공통)	26. 1. ~ 12.	
	창작공간 활성화 지원사업	계속(공통)	26. 1. ~ 12.	131,400
	찾아가는 아트마켓	계속(공통)	26. 1. ~ 12.	
	인천서구문화회관 공연·전시 운영	계속(서구)	26. 1. ~ 12.	215,000
	청라블루노바홀 공연·전시 운영	계속(서구)	26. 1. ~ 12.	140,000
	정서진아트큐브 운영	계속(서구)	26. 1. ~ 12.	10,000
	(국·시비) 공모사업 추진	계속(공통)	26. 1. ~ 12.	비예산
③ 서구 문화예술교육 활성화	서구 드림 아카데미 운영	계속(서구)	26. 1. ~ 12.	170,000
	찾아가는 예술학교	계속(공통)	26. 1. ~ 6.	36,000
	꿈의 예술단 운영 (오케스트라, 극단, 무용단)	계속(공통)	26. 1. ~ 12.	422,000 * 국비 360,000
	(국·시비) 공모사업 추진	계속(공통)	26. 1. ~ 12.	비예산
	인천 서구 생태예술학교	계속(공통)	26. 1. ~ 12.	70,000 * 전액 기부금

## □ 기본전략 ② : 창조적 서구문화 확대

(단위 : 천원)

세부 전략	추진 사업 (주요 과제)	신규/계속 (공통/서구/감사)	사업기간	총사업비 (국·시비 포함)
① 서구 대표 문화 브랜딩	검여 유희강 K-Culture 프로젝트	신규(공통)	26. 1. ~ 3.	50,000
② 서구 문화자치 확대	서구생활문화축제	계속(공통)	26. 1. ~ 12.	50,000
	문화의 거리 축제	계속(서구)	26. 1. ~ 8.	50,000
	가정생활문화센터 운영 (월간 생활문화 한마당)	계속(서구)	26. 1. ~ 12.	61,885
	서구립예술단 운영	계속(공통)	26. 1. ~ 12.	369,364
③ 서구 문화격차 해소	PLAY ME 누구나 피아노	계속(공통)	26. 1. ~ 12.	10,000
	찾아가는 서구문화배달	계속(공통)	26. 1. ~ 12.	50,000
	문화공간 터·틀 운영	계속(공통)	26. 1. ~ 12.	221,060

## □ 기본전략 ③ : 소통 & 협력 플랫폼 활성화

(단위 : 천원)

세부 전략	추진 사업 (주요 과제)	신규/계속 (공통/서구/감사)	사업기간	총사업비 (국·시비 포함)
① 서구 문화예술 커뮤니티 연계 확대	기관홍보 및 브랜드마케팅 강화	계속(공통)	26. 1. ~ 12.	26,200
	유관기관 협약(MOU) 추진	계속(공통)	26. 1. ~ 12.	비예산
	서구 문화예술 포럼 운영	신규(공통)	26. 1. ~ 12.	3,000
	유럽평의회 상호문화도시 (Intercultural Cities) 가입 추진	신규(공통)	26. 1. ~ 12.	비예산
② 공공재원 확보	국·시 보조금 유치 확대	계속(공통)	26. 1. ~ 12.	비예산
	기부금 유치 확대	계속(공통)	26. 1. ~ 12.	비예산

☐ 기본전략 ④ : 신뢰 기반 조직문화 구축

(단위 : 천원)

세부 전략	추진 사업 (주요 과제)	신규/계속 (공통/사무/감사)	사업기간	총사업비 (국·시·비 포함)
① 전문성 강화 및 역량 제고	직원 역량 강화 교육	계속(공통)	26. 1. ~ 12.	12,000
	지역문화 혁신사례 탐방	계속(공통)	26. 1. ~ 12.	
	행정체계 미비사항 개선	신규(공통)	26. 1. ~ 12.	비예산
② 조직 운영 투명성 확보	ESG경영 추진 및 성과관리	계속(공통)	26. 1. ~ 12.	비예산
	직무 중심 평가제도 개편 및 보완	신규(공통)	26. 1.	비예산
③ 공정성 기반 조직윤리 강화	청렴하고 윤리적인 조직문화 확립	계속(공통)	26. 1. ~ 12.	21,748
	행정환경에 부응하는 맞춤형 감사활동 추진	신규(공통)	26. 1. ~ 12.	3,900



### 3] 구민 소통(홍보 전략)

추진 사업(주요 과제)	홍보 시기	홍보 키워드	홍보 방법
인천서구문화재단 통합 홍보체계 강화	2026. 1.~12.	#인천서구문화재단 #공연 #전시 #축제 #교육	○ 온·오프라인 홍보채널 확대 운영, 시즌·컨셉· 장르별 홍보 콘텐츠 제작, 이용객 1:1 소통채널 구축 등
인천서구문화재단 서포터즈 운영	2026. 1.~12.	#인천서구문화재단 #서포터즈 #SNS #블로그후기 #현장스태프	○ 인천서구문화재단 서포터즈 모집 및 운영 ○ 문화예술 프로그램 홍보 활동, SNS 후기 게재 등
홈페이지 활성화 관객 후기 이벤트	2026. 1.~12.	#인천서구문화재단 #후기이벤트 #관객참여 #iscf.kr	○ 관람객 대상 홈페이지 후기 작성 이벤트 진행 ○ 우수 작성자 대상 차기 공연·전시 티켓 증정 등
서해(구)문화재단 (가칭) 브랜드마케팅	2026. 7.~12.	#인천서구문화재단 #서구 #서해(구)문화재단 #서해구	○ 시각 아이덴티티 재정비, 신규 브랜드 스토리 및 메시지 개발, 분구 전·후 홍보 로드맵 운영 등



# 03

---

## 주요 현안(쟁점) 과제 추진상황

---

### 1 문화공간 터·틀(검단) 운영



# 1

## 문화공간 터·틀(검단) 운영 [검단]

- ◇ 문화 인프라가 부족한 검단 원도심 내 조성한 복합문화공간  
‘문화공간 터·틀(검단)’의 분구 이후 운영방안 변경·조정

### □ 사업개요

- 사업기간 : 2026. 1. ~ 6.
- 사업장소 : 문화공간 터·틀(검단)
- 사업내용 : 검단사거리 문화소외지역 내 복합문화공간 운영 및 공연, 전시 등 다양한 문화예술 프로그램 제공

### □ 그동안 추진사항

- 2025. 2. 25. ~ 4. 23. 임대차 계약 및 임차권 설정, 실시설계 완료
- 2025. 5. 8. ~ 5. 22. 공사별 설계 및 견적 적정성 검토
- 2025. 8. 4. ~ 9. 1. 문화공간 터·틀(검단) 공사 착공 및 완공
- 2025. 9. 24. ~ 문화공간 터·틀(검단) 개관 및 기획 프로그램 운영

### □ 추진경과

- 분구 이후 문화공간 터·틀(검단) 운영주체
  - 검단구 직접 운영 예정
- 분구 이후 문화공간 터·틀(검단) 운영예산
  - 2026년 문화관광체육과 본예산 편성 완료 (\* 운영예산 42,405천원)
  - 2026년 3월(예정) 검단구 본예산 심의 예정 (\* 인건비 추가 확보)

### □ 향후계획

- (2026년 상반기) 기획공연 총 2건, 기획전시 총 2건 운영 예정  
(※ 상반기 운영예산 : 총 78,410천원)
- (2026년 7월) 분구에 따른 문화공간 터·틀(검단) 검단구 인계



# 04

---

## 실 · 본부별 주요업무 시행계획

---

- 》 윤리경영실
- 》 기획경영본부
- 》 문화예술진흥본부





---

# 윤리경영실

---

## ① 공정성 기반 조직윤리 강화



# 1 공정성 기반 조직윤리 강화

◇ 기본에 충실하면서, 구민의 시각으로 미래를 준비하는 서구문화 재단을 구현하기 위해 공정과 신뢰의 “핵심가치”를 바탕으로 공정성 기반 조직문화 강화 및 윤리경영 활동 전개

## □ 청렴하고 윤리적인 조직문화 확립 [계속/공통]

- 선제적 예방중심 감찰활동을 통한 부패 유발요인 근절 및 공직 기강 확립 추진
  - 취약시기별(연말연시, 명절, 하계휴가철 등) 현장 중심의 특별점검 추진
  - 직무관련 알선·청탁, 금품수수 등 부패행위 상시 감찰활동 강화
  - 직장 내 괴롭힘·행동강령·성비위 등 조직윤리에 반하는 비위 발생 시 엄정 조사 실시
- 소극행정 특별점검으로 적극행정 확산 유도
  - 부작위·직무태만 등 소극적 업무행태는 문책하되, 규정 미비·불명확 등으로 적극적인 업무처리가 어려운 경우에는 개선방안 제시·정책 제언 등 지원

## □ 행정환경에 부응하는 맞춤형 감사활동 추진 [신규/공통]

- 2026년도 자체감사 착안사항 발굴 및 연간 감사계획 수립(26년 1월 중)
  - ※ 【감사일정】 예산·회계(2월), 기획경영본부(5월), 문화예술진흥본부(7월), 특정감사(10월 - 감사결과 이행실태)
- 감사인 역량 강화를 통한 감사 투입 인력의 전문성 확보
  - 감사 전문성 향상을 위한 외부교육기관 교육과정 참여(연 2회)
    - ※ 인사·계약·재물, 문답법 등 필요한 분야에 대한 맞춤형 과정
  - 감사교육원 전문교육과정 의무이수(5개 과정 이상)
    - ※ 감사일반, 감사기초(감사·조사기법 및 처분요구서 작성 등), 감사실무
- 이사회(감사), 감독기관과의 소통·협력체계 구축
  - 규정운영과 직결되는 부패리스크 공동 대응
  - 감사사례·감사기법 공유 등 실질적 협력방안 및 신속·엄정한 부패 대응체계 모색



---

# 기획경영본부

---

- ① 서구 문화예술 커뮤니티 연계 확대
- ② 공공재원 확보
- ③ 전문성 강화 및 역량 제고
- ④ 조직 운영 투명성 확보



## 1

## 서구 문화예술 커뮤니티 연계 확대

- ◇ 인천 서구 문화예술 생태계를 연결하고, 주민·예술인·전문가·유관기관 등이 함께 참여하는 협력 기반을 강화하기 위한 서구 문화예술 커뮤니티 연계 확대

### □ 기관홍보 및 브랜드마케팅 강화 [계속/공통]

- 문화재단의 정책, 전략, 주요사업 등의 정보를 서구민에게 정확하고 신속하게 전달하기 위한 통합 홍보체계 강화
  - 온·오프라인 홍보채널 운영, 언론보도, 구민 1:1 소통채널 등
- 2026년 7월 구 명칭 변경 예정에 따라, ‘서해구문화재단(1안) / 서해문화재단(2안)’ 으로서의 정체성 확립 및 기관 브랜드마케팅 강화
  - 시각 아이덴티티 재정비, 신규 브랜드 스토리 및 메시지 개발, 분구 전·후 단계별 홍보 로드맵 운영 등
- ※ 문화재단 명칭 사례 : 관악문화재단(서울 관악구), 동작문화재단(서울 동작구), 남동문화재단(인천 남동구), 연수문화재단(인천 연수구) 등

### □ 유관기관 협약(MOU) 추진 [계속/공통]

- 국내·외 문화·교육·복지·도시재생 등 다양한 유관기관과의 협약을 추진하여 지역문화 생태계 전반의 협력 기반 강화
  - 협약 기관별 특성을 반영한 맞춤형 협력 모델 개발
  - 프로그램 공동 기획, 시설 및 자원 공유, 전문 인력 교류 등
- ※ 기(既) 협약기관 : 부천문화재단, 인천서부교육지원청, 하나은행, 인천국민안전체험관, 인천광역시 의료원 등

### □ 서구 문화예술 포럼 운영 [신규/공통]

- 인천 서구 문화예술의 현재와 미래에 대해 의회, 행정, 예술인, 전문가, 기획자, 서구민 등이 함께 논의하는 포럼 개최

- 연 6회 진행으로 주기적·장기적인 포럼 운영체계 도입
- ※ 서구 문화예술 포럼 추진계획(안)

개최시기 (예정)	포럼주제 (예정)
2026년 2월	제3차 지역문화진흥 기본계획과 지역문화재단의 역할
2026년 3월	지속가능한 문화생태계를 위한 ESG경영 고도화 방안
2026년 8월	서구 문화예술 생태계, 어떻게 만들어갈 것인가
2026년 9월	AI와 문화예술, 변화와 공존을 위하여
2026년 10월	K-Culture, 문화산업에서 국가 전략사업으로
2026년 11월	인천 서구 상호문화도시 실현 전략 탐구

※ 포럼 개최시기 및 주제의 경우 추후 상황에 따라 변동될 수 있음

## □ 유럽평의회 상호문화도시(Intercultural Cities) 가입 추진 [신규/공통]

- 다문화주의 및 다문화정책의 개념적·정책적 한계 극복을 위해 상호문화주의와 이에 바탕을 둔 상호문화정책으로서 ‘상호문화도시 프로그램(ICC, Intercultural Cities Programme)’을 2008년 유럽평의회(Council of Europe)와 유럽연합(European Union)이 공동으로 제시
  - 상호문화주의, 개방성, 다양성의 이점을 핵심 개념으로 제시
- 외국인 및 다문화가족 인구가 급속히 증가하고 있는 인천 서구 상호문화도시 가입을 위한 관련 지표 조사 및 가능성 검토
  - 상호문화도시의 경우 현재 유럽과 미주 등 전세계 160여 개 도시 가입 중
  - 국내의 경우 안산시(2020. 2.), 구로구(2020. 10.), 아산시(2024. 8.), 김포시(2025. 9.) 상호문화도시로 지정
  - 상호문화도시에 지정될 경우, 국제 인증의 신뢰도 확보, 지정 도시들과의 공식 네트워크 형성, 지역 브랜드 및 도시 경쟁력 강화 등 기대
  - 인천 서구청 관계부서 간 체계적·지속적인 협력구조 구축 및 실행 필요



## 2 공공재원 확보

- ◇ 본예산 외 보조금, 기부금 등 다양한 공공재원을 적극적으로 확보함으로써 재단 운영의 안정성 제고 및 신규·확대가 필요한 추가 사업의 전략적 실행 목표

### ☐ 국·시 보조금 유치 확대 [계속/공통]

- 중앙정부, 인천시 등이 추진하는 공연·전시·교육·지역 활성화 등 다분야 공모사업을 체계적으로 발굴 및 유치
  - 문화체육관광부, 예술경영지원센터, 한국문화예술회관연합회, 한국문화예술교육진흥원, 인천문화재단 등에서 시행하는 정책 방향 및 연간일정 분석을 통한 사업별 맞춤형 대응전략 수립

### ☐ 기부금 유치 확대 [계속/공통]

- 기업·기관·개인 등 다양한 기부주체와의 협력을 기반으로 안정적인 민간재원을 확보하여 추가 재정 기반 조성
  - 하나은행, SK인천석유화학, 포스코인터내셔널, 한국서부·중부·남부발전, 이마트 등
  - 지역 특성에 기반하면서도 기부주체의 요구를 충족시키는 새로운 문화사업을 주도적으로 설계·추진하여 운영 안정성 및 사업 확장성 강화

### 3 전문성 강화 및 역량 제고

- ◇ 직원 교육 및 우수사례 탐방을 통해 조직 구성원의 역량과 전문성을 제고하고, 나아가 문화재단 행정체계의 미비 요소를 정비하여 업무 품질 및 조직운영 역량 전반 강화

#### ☐ 직원 역량 강화 교육 [계속/공통]

- 직원별 직무 특성과 수준에 기반한 연중 맞춤형 역량 강화 교육 프로그램 연 15회 (법정필수교육 포함) 운영
  - 실무에 직접 적용 가능한 전문교육을 통한 개인 역량 강화 및 업무 완성도 제고 (예. 홍보·마케팅, 문화기획, AI, 소통교육 등)
  - 연중 교육계획에 의거한 단계적·체계적 교육 실시로 조직의 전문성 및 행정역량 향상 도모

#### ☐ 지역문화 혁신사례 탐방 [계속/공통]

- 관내·외 지역문화 혁신 우수사례 현장 방문 및 학습
  - 혁신적 문화정책 및 운영사례의 직접 체험·분석을 통한 직원들의 견문 확대 (예. 빠빠용ZIP(장흥), 동부창고(청주) 등)
  - 우수사례의 벤치마킹 및 도입으로 재단 사업의 질적 향상 및 정책 적용의 실효성 제고

#### ☐ 행정체계 미비사항 개선 [신규/공통]

- 문화재단 행정체계 전반의 미비사항 발굴 및 전면 개선
  - 업무 프로세스, 조직 운영체계 등 행정 전반의 취약 지점을 체계적으로 점검·보완하여 업무 효율성 및 정확성 제고, 조직 운영의 완성도 및 대응 역량 강화
- 문화재단 규정 전면 검토 및 재정비에 따른 조직운영 체계 확립 및 안정화 도모

## 4 조직 운영 투명성 확보

- ◇ 직원 평가체계의 구조적 개선과 ESG 가치 기반 성과관리 도입 등을 통해, 문화재단 운영의 공정성·신뢰도 제고 및 책임 중심 행정 운영체계 확립

### ☐ ESG경영 추진 및 성과관리 [계속/공통]

- 체계적인 추진과제 설정과 성과관리 기반을 갖춘 실질적 경영 체계로서의 문화재단 ESG경영 고도화 실천
  - 기존 캠페인 형식의 ESG경영 추진 방식 변경 및 고도화하여, 전사적 성과 창출 체계 구축
  - 전 부서 ESG 과제 발굴 및 실천에 따른 경영효과 극대화
  - 인천서구문화재단 ESG경영 가이드라인 제작 및 배포 등

### ☐ 직무 중심 평가제도 개편 및 보완 [신규/공통]

- 문화재단 직원 평가제도를 직무·과업 중심으로 개편·전환함으로써 업무의 난이도 및 성과를 객관적으로 반영하는 공정한 평가기반 조성 (2026년 1월 중)
  - 조직운영사무업무 / 사업운영사무업무 / 무대시설기술업무 / 미화경비업무 등 직무별 평가 진행
- 이후 직원 의견수렴에 기반한 문화재단 직원 평가제도 추가 개선점 발굴 및 보완 실시 (2026년 하반기 중)
  - 직무 중심 평가요소(내용)를 담은 신규 평가서식 개발 등



---

# 문화예술진흥본부

---

- ① 서구 대표 예술 브랜딩
- ② 서구 예술활동 지원 강화
- ③ 서구 문화예술교육 활성화
- ④ 서구 대표 문화 브랜딩
- ⑤ 서구 문화자치 확대
- ⑥ 서구 문화격차 해소



# 1 서구 대표 예술 브랜딩

◇ 인천 서구의 지역 정체성과 문화적 가치를 예술축제 브랜드를 통해 선명하게 드러내고, 이를 지속적으로 심화·발전시킴으로써 서구를 대표하는 고유 문화예술 브랜드로 성장

## □ 정서진 피크닉 클래식 [계속/공통]

- 개최시기 : 2026년 9월 중
- 2026년 9회차를 맞이하는 인천 서구 대표 클래식 축제로서의 브랜드 자리매김 및 국내·외 정상급 예술인들의 공연으로 지역 문화수준 제고
  - 정서진 + 피크닉 + 클래식의 만남으로 서구민 및 방문객에게 특별한 예술경험 선사

## □ 서곶문화예술제 [계속/공통]

- 개최시기 : 2026년 9월 중
- 2026년 31회차를 맞이하는 서구예술인 중심 지역 예술제의 지속 개최로, 관내 예술활동 활성화 및 서구 예술 정체성 확립 기여
  - 서구 소재 예술인(단체)들이 함께 만드는 축제이자, 예술인과 구민 간 접점을 확대하는 열린 축제 기획
  - 기존 운영방식을 탈피하여, 서구예술인 및 서구예술인회와의 논의를 통한 축제 방향성·운영방식·개최장소 등 설정으로 축제의 확장성 모색

## □ 서구 청소년 음악제 [계속/공통]

- 개최시기 : 2026년 8월 중
- 2026년 30회차를 맞이하는 ‘서곶 학생 피아노 콩쿠르’에 합창 페스티벌을 더해 미래 예술인을 발굴·육성하는 지역 음악제 개최
  - 음악적 역량을 발휘할 수 있는 기회가 부족한 관내 학생들을 위한 피아노·합창 음악제 개최로 무대기회 확대 및 구민이 함께 참여하는 예술환경 조성

## 2 서구 예술활동 지원 강화

- ◇ 서구예술인의 창작환경 개선 및 지속가능한 예술활동을 위해  
전방위적인 지원체계를 강화하고, 이를 통한 서구 예술생태계의  
성장 기반 확립 및 지역 예술활동의 다양성·전문성 제고

### ☐ 예술가 활동 지원사업 [계속/공통]

- 인천 서구 지역예술인(단체) 총 20명(팀) 내외 창작 및 발표  
활동 지원
  - 서구예술인 창작기반 강화, 청년·기성예술인 대상 맞춤형  
활동 지속성 확보, 지역예술 생태계 활성화 도모

### ☐ 창작공간 활성화 지원사업 [계속/공통]

- 인천 서구예술인(단체) 총 8명(팀) 내외 창작공간 임대료 일부  
지원
  - 서구 내 안정적 창작환경 조성, 서구예술인의 창작공간 활용  
확대 및 지역사회 내 문화적 파급효과 강화

### ☐ 찾아가는 아트마켓 [계속/공통]

- 서구예술인의 작품을 구민 일상에 가까운 공간에서 전시·판매
  - 서구문화회관 및 청라블루노바홀 전시장, 서구 드림 아카데미,  
문화공간 터·틀, 관내 카페·도서관 등 곳곳에 작품 전시 및  
판매까지 연결되도록 하여 일상 속 전시향유 기회 확대 및  
건강한 예술생태계 조성 기여

### ☐ 인천서구문화회관 공연·전시 운영 [계속/서구]

- 인천서구문화회관 기획공연 5회, 기획전시 2회 개최
  - 지역 대표 문화거점공간에서의 기획 프로그램 운영으로 예술인  
활동 및 무대기회 확대 제공



☐ **청라블루노바홀 공연·전시 운영** [계속/서귀]

- 청라블루노바홀 기획공연 6회, 기획전시 1회 개최
  - 지역 대표 문화거점공간에서의 기획 프로그램 운영으로 예술인 활동 및 무대기회 확대 제공

☐ **정서진아트큐브 운영** [계속/서귀]

- 서귀예술인 대상 정서진아트큐브 대관전시 10회 운영
  - 지역 대표 시각예술 전문공간에서의 전시기회 제공으로 예술인 활동 및 발표기회 확대 제공

☐ **[국·시비] 공모사업 추진** [계속/공통]

- 서구민 및 서귀예술인 예술활동 추가 지원을 위한 재원 확보
  - 예술경영지원센터, 한국문화예술회관연합회, 인천문화재단 등 국·시비 공모사업 적극 유치

### 3 서구 문화예술교육 활성화

◇ 문화예술교육 거점공간을 기반으로 체계적·창의적인 프로그램을 운영하고, 나아가 교육 전문 인력을 양성함으로써 지역 문화예술 교육의 저변 확대 및 문화예술교육 생태계의 지속적 성장 도모

#### □ 서구 드림 아카데미 운영 [계속/서구]

- 인천 서구 문화예술교육 전용공간 ‘서구 드림 아카데미’ 공간 및 기획·상설 프로그램 운영
  - 관내 문화예술교육 활성화 및 서구민 문화복지 실현

#### □ 찾아가는 예술학교 [계속/공통]

- 교과과정 연계 클래식 음악연주와 함께하는 미술 감상교육 총 4회
  - 초등 4개교 선정 예정, 교과과정 연계를 통한 교육효과 제고

#### □ 꿈의 예술단 운영 [계속/공통]

- [꿈의 오케스트라] 관내 아동·청소년 대상 주 2회 6시간 오케스트라 정기교육 및 특별 프로그램 운영
  - 2025년부터 2030년까지, 총 6년간 국고 지원
- [꿈의 극단] 관내 아동·청소년 대상 주 1회 3시간 연극 정기교육 및 특별 프로그램 운영
  - 2025년부터 2029년까지, 총 5년간 국고 지원
- [꿈의 무용단] 관내 아동·청소년 대상 주 1회 3시간 무용 정기교육 및 특별 프로그램 운영
  - 2026년부터 2030년까지, 총 5년간 국고 지원
  - (※ 2026년 신규 거점기관 선정 시 해당)

#### □ [국·시비] 공모사업 추진 [계속/공통]

- 서구민 및 예술인 문화예술교육 활동 추가 지원을 위한 재원 확보
  - 한국문화예술교육진흥원, 국립특수교육원, 인천문화재단, 인천서구청 등 국·시비 공모사업 적극 유치

☐ 인천 서구 생태예술학교 [계속/공통]

- 도심 속 지역의 생태환경을 주제로 서구예술인의 에코 작품 활동을 체험하는 원데이 융복합 예술교육 프로그램
  - 하나은행 사회공헌사업 기부금 운영 사업

## 4 서구 대표 문화 브랜딩

- ◇ 지역의 인물·자원·서사와 지역 정체성을 기반으로 지역 고유의 문화 브랜드를 발굴 및 육성하고, 이를 통해 서구만의 차별화된 문화 이미지 확립

### □ 검여 유희강 K - Culture 프로젝트 [신규/공통]

- 개최시기 : 2026년 3월 중
- 한국 근현대 서예계의 거장, 검여(劍如) 유희강의 예술정신, 삶의 방식, 철학을 재조명함과 동시에 현대적 감각으로 재해석·창작
  - 2026년 검여 유희강의 서거 50주기 기념
  - 검여를 인천 서구 대표 K - Culture 문화 브랜드로 성장 목표
- [검여 유희강 제1회 전국 휘호대회]
  - 검여의 예술정신을 계승하고 현대 서예창작자의 역량 발굴을 위한 전국 행사로 다양한 부문에서의 참여 유도
  - 공정한 심사 기반 우수작 선정, 선정작의 경우 검여 특별전에 공개함으로써 서예문화의 저변 확대 및 전문성 제고 기여
- [검여 유희강 특별전]
  - 성균관대학교 박물관 소장작을 대여·전시하여 검여 유희강의 예술가치와 업적을 조명하고, 작품세계를 깊이 경험할 수 있는 전시 환경 구축
  - 제1회 전국휘호대회에서 선정된 우수작품을 함께 전시, 현대서예 창작자의 작품을 검여의 유산과 나란히 조명·연계하는 구조 강화
- [검여 유희강 학술 심포지엄]
  - 다양한 주제로 한국 서예사 내 검여의 위치를 재정립함과 동시에 검여의 철학·예술세계의 현대적 해석을 위한 학술 심포지엄 개최
  - AI시대를 맞이하여 서예의 의미를 되새김으로써, 검여의 예술세계로부터 다양한 K-콘텐츠를 개발·활용할 수 있는 가능성 제고

○ [폐막식]

- 제1회 전국휘호대회 시상식을 개최하여, 대회의 위상을 확립하고 참여자의 성취를 공적으로 인정
- 서귀 지역예술인 퍼포먼스를 통해 지역문화와 전통예술의 조화를 이루고, 검여 정신의 현대적 재해석을 담은 폐막행사 운영

## 5 서구 문화자치 확대

- ◇ 주민이 주체적으로 참여하고 생활문화가 중심이 되는 문화활동 확대 지원으로 지역 중심의 문화자치 구조 확립, 주민이 직접 만들어가는 지속가능한 지역문화 생태계 조성

### □ 서구생활문화축제 [계속/공통]

- 개최시기 : 2026년 10월 중
- 2026년 8회차를 맞이하는 서구생활문화축제 운영을 통해 구민이 주체가 되는 생활문화 교류의 장 조성 및 구민 중심 문화자치 실천
  - 생활문화 동아리 공연 30회, 체험·전시 부스 10개, 축하공연 등
  - 청년기획자 활동 지원사업과 연계하여 서구 청년들이 생활문화 축제 프로그램 기획·운영에 직접 참여할 수 있도록 구성

### □ 문화의 거리 축제 [계속/서구]

- 개최시기 : 2026년 6월 중
- 원도심 거리를 문화예술로 활성화하는 문화의 거리 축제 운영
  - 상인회와 함께 만드는 축제로 지역주민 참여 활성화 도모
  - 향후 상인회가 주체가 되어 주민과 함께하는 진정한 지역축제로 성장할 수 있도록 단계적 추진

### □ 가정생활문화센터 운영 [계속/서구]

- 서구 생활문화 거점공간의 지속 운영을 통해 서구민 생활문화 활동 및 공간 지원
  - 가정생활문화센터 정기·상시 대관 운영
  - 가정생활문화센터 기획 프로그램 ‘월간 생활문화 한마당’ 운영

### □ 서구립예술단 운영 [계속/공통]

- 3개 서구립예술단(서구립합창단, 서구립풍물단, 서구립소년소녀 합창단)의 연습 및 활동 지원으로 주민 중심 문화활동 확대 지원
  - 정기연습 및 연주회, 찾아가는 음악회, 외부공연 활동 등

## 6 서구 문화격차 해소

- ◇ 지역 내 문화 접근성이 낮은 지역을 대상으로 문화향유 기회를 확대하고, 나아가 생활권 기반의 문화 접근성을 확대함으로써 문화격차 해소 및 문화복지 실현

### ☐ **PLAY ME 누구나 피아노** [계속/공통]

- 관내 다양한 장소 내 누구나 자유롭게 연주할 수 있는 ‘누구나 피아노’ 설치 및 지역예술인 공연 개최
  - 서구민이라면 언제나 어디서나 문화예술을 향유할 수 있는 열린 환경 조성 및 일상 속 문화가치 공유·확산

### ☐ **찾아가는 서구문화배달** [계속/공통]

- 서구 관내 곳곳으로 찾아가는 공연 총 10회 개최
  - 전문 공연장에서의 공연이 아닌, 권역별 찾아가는 공연 개최로 문화 사각지대 해소 및 구민 문화향유 기회 확대, 지역 내 문화예술 가치 확산

### ☐ **문화공간 터·틀 운영** [계속/공통]

- 원도심 문화 소외지역 내 주민들을 위한 복합문화공간 ‘문화공간 터·틀(석남, 검단)’ 2개소 운영으로 문화 접근성 확대 및 문화복지 실현
  - [문화공간 터·틀(석남)] 지역 특화 기획공연 3건, 기획전시 3건 개최
  - [문화공간 터·틀(검단)] 지역 특화 기획공연 2건, 기획전시 2건 개최





# 복지국

01. 일반현황	-----	231p
02. 2026년 목표 및 실천과제	-----	243p
03. 주요 현안(쟁점) 과제 추진 상황	-----	255p
04. 부서별 주요업무 시행계획	-----	269p
» 복지정책과	-----	271p
» 생활보장과	-----	279p
» 노인장애인과	-----	287p
» 교육지원과	-----	299p
» 가정보육과	-----	317p
» 아동행복과	-----	329p



# 01

---

## 일반현황

---

- 1 일반현황
- 2 주요 현황 및 통계



1 일반현황

기구 : 6과 (27팀)

인력(정/현원) : 168/166명(일반직 168/166)

조직표

(2025. 12. 31. 기준)

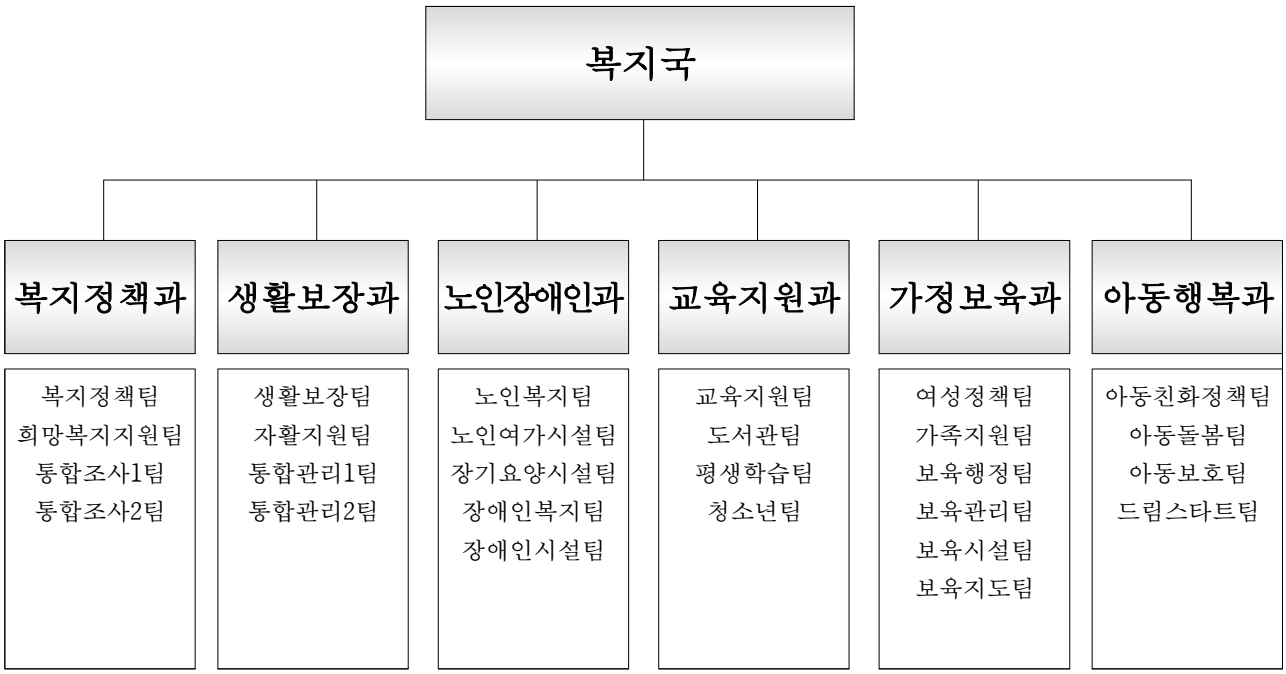

예산

(단위 : 백만원)

구 분	2026년도(A)	2025년도(B)	증감(A-B)	비 고
계	933,687	844,779	88,907	
복지정책과	17,676	17,827	△151	
생활보장과	131,274	122,639	8,635	
노인장애인과	365,953	331,116	34,837	
교육지원과	30,093	29,544	549	
가정보육과	305,345	272,455	32,889	
아동행복과	83,345	71,198	12,147	

## 2 주요 현황 및 통계

### □ 지역사회보장협의체 현황

협 의 회 명	설치근거	제정년도	위원수	위원장
서귀지역사회보장협의체 대표협의체	법령·조례	2005	25명	구청장
서귀지역사회보장협의체 실무협의체	법령·조례	2005	29명	민간(류지웅)
서귀지역사회보장협의체 전문위원회	시행규칙	2016	6명	복지국장

### □ 洞 지역사회보장협의체 현황

총원	검암 경서	연희	청라1	청라2	청라3	가정1	가정2	가정3	신현 원창	석남1	석남2
413	17	17	18	22	17	16	18	12	22	23	22

석남3	가좌1	가좌2	가좌3	가좌4	검단	불로 대곡	원당	당하	오류 왕길	마전	아라
14	17	14	18	15	21	13	16	23	16	14	10

### □ 인천서귀지역자활센터 현황

위 치	모법인 (운영단체)	시설현황					직원현황	
		연면적	대지 면적	설립일	이전 개소일	시설장	정규직	기타
원창로 76	실업극복 인천서귀 지원센터	681.81㎡ (지하1층, 지상2층)	1,167㎡	2002.7.1.	2017.10.26.	조영정	10	8

□ 복지대상자 현황

(2025. 11. 30. 기준)

구분	총계	기초 생활보장 (중복포함)	기초연금	한부모 가족	장애인 연금	차상위 장애인	차상위 본인부 담경감	차상위 자활	차상위 계층확인	타법 의료급여	초중고 교육비
세대	121,428	54,272	51,089	3,224	3,064	1,286	2,516	11	814	287	4,865
인원	166,546	75,851	65,496	8,105	3,107	1,338	3,565	11	1,360	459	7,254

□ 노인현황

(2025.10.31. 기준, 단위 : 명)

구분	서귀 전체 인구수 (A)	노인 인구수 (B)	노인 인구 비율 (B/A)
계	651,032	92,346	14.2%

※ 우리나라 : 고령화사회 7% (2000년 진입), 고령사회 14% (2017년 진입)  
초고령사회 20% (2026년 진입 예측)

□ 노인복지시설 현황

(2025.10.31. 기준, 단위 : 개소)

구분	계	노인 생활시설				노인 재가·여가 복지시설				노인일자리 전담기관
		주거		의료		재가	여가			서귀 노인 인력 개발 센터
		노인 복지 주택	노인 공동 생활 가정	노인 요양 시설	노인 요양 공동 생활 가정	재가노인 복지시설 (재가장기 요양기관 포함)	노인 복지관 & 노인 문화센터	경로 당	노인 대학	
시설수	636	3	1	97	3	248	4	277	2	1

□ 노인일자리 수행기관별 현황

(2026년 예정, 단위 : 명)

구분	계	서귀노인 인력개발센터	서귀노인복지관	검단노인복지관	연희노인 문화센터	가좌노인 문화센터	서구청
사업량	6,229	3,082	850	746	668	633	250

□ 서귀 장애인등록 현황

(2025.10.31. 기준)

구분	서귀 인구 수(명)	서귀 장애인 수(명)	장애인 비율(%)
계	651,032	26,959	4.34

□ 장애인 시설 현황

(2025.10.31. 기준, 단위 : 개소)

계	장애인복지시설					자립 생활 센터	자립 주택	편의 증진 기술 센터	발달 장애인 평생교육 센터
	소계	공동 생활 가정	장애인 복지관	주간 보호 센터	직업 재활 시설				
29	24	9	1	5	9	2	1	1	1

□ 구립 장애인 시설 현황

(2025.10.31. 기준)

시설명	시설장	소재지	시설규모(m <sup>2</sup> )	종사자(명)	개소일
발달장애인 평생교육센터	김재웅	봉수대로 539	2,367.68	31	2019.01.01
구립장애인 직업재활시설	이주연	미중1로 12	2,975.95	19	2014.07.16.
구립서로이음장애인 주간보호센터	송지영	완정로 153	229.32	5	2021.12.09.

□ 관내 학교현황

(2025. 4. 1. 기준)

구 분	학교 수	학생 수	학급 수	비 고
계	186	14,371	73,422	- 2025. 9. 신검단초 개교 - 2026~2028년 개교 예정 : 5개교 (초1, 중2, 고2)
초등학교	52	1,701	36,850	
중학교	27	716	19,907	
고등학교	20	601	15,804	
특수학교	1	52	297	
유치원	86	11,301	564	



□ 도서관 현황

(2025.11.30. 기준)

운영 주체	시설명	개관일자	장서량 (도서+ 비도서)	회원수	연면적 (㎡)	규모
구립	검단도서관	2004. 7. 21.	59,697	20,294	1,665	지하1층, 지상3층
	석남도서관	2008. 1. 30.	66,246	6,617	1,456	지하1층, 지상4층
	심곡도서관	2010. 5. 12.	81,056	7,610	1,348	지상4층
	신석도서관	2012. 2. 9.	72,603	4,915	1,668	지상4층
	검암도서관	2017. 6. 7.	84,201	17,687	2,998	지하1층, 지상3층
	단봉늘봄도서관	2025. 2. 20.	41,078	3,622	2,203	지하1층, 지상4층
시립	청라호수도서관	2015. 6. 29.	130,090	33,599	4,402	지하1층, 지상3층
	청라국제도서관	2015. 6. 29.	107,831	31,478	2,218	지하1층, 지상3층
	마전도서관	2019. 11. 21.	71,624	21,204	3,118	지하1층, 지상4층
교육청	서구도서관	1991. 9. 9.	263,313	111,801	3,284	지하1층, 지상3층
	가재울꿈 어린이도서관	2021. 10. 30.			4,473	지하1층, 지상4층

□ 서구평생학습관 현황

(2025.11.30. 기준)

시설명	위 치	설립일	운영형태	비고
서구평생학습관	서구 서곶로 369번길 17 서구복지어울림센터 1-2층	2018. 8. 8.	직영운영 (‘18.8.18.)	2024. 7월 이전

□ 청소년 인구 현황

(2025.11.30. 기준)

서구인구	청 소 년 인 구 (명)						
	계	성 별		연 령 별			
		남	여	9세	10~14세	15~19세	20~24세
652,736	103,126	52,663	50,463	6,855	35,169	31,537	29,565

## □ 청소년 시설 현황

(2025.11.30. 기준)

시설명	시설명	개관일자	주요시설	프로그램
청소년 수련시설	서구청소년센터	2006. 3. 10.	공연장, 수영장 등	청소년활동 프로그램, 수영 강좌 등
	가좌청소년센터	2019. 11. 2.	플레이존, 웹디자인실 등	청소년활동 프로그램, 문화 강좌 등
	검단청소년센터	2009. 1. 7.	음악연습실, 강의실 등	청소년활동 프로그램, 문화 강좌 등
	연희청소년센터	2014. 3. 12.	공연연습실, 북카페 등	청소년활동 프로그램, 문화 강좌 등
청소년상담복지센터 (가좌청소년센터 내)		2010. 5. 7.	개인 및 집단 상담실 등	청소년 상담, 위기청소년 지원 등
학교밖청소년지원센터 (가좌청소년센터 내)		2015. 5. 29.	상담실, 교육실 및 활동실 등	청소년 상담, 교육지원, 자립지원 등

## □ 가정교육 주요시설 현황

시설명	시설장	소재지	시설규모(㎡)	설치일자	운영법인
인천 가정폭력·성폭력 통합상담소	정미희	봉오대로 318번 길 21, 2층	201.71	2010.12.23.	법률구조법인 대한가정법률 복지상담원 강화서인천지부
서구 가족센터	심정흠	경명대로693번길 6 (공촌동)	802.92	2007.4.1. (건강가정 지원센터) 2010.1.1. (다문화가족 지원센터)	(사)한국경제 사회연구소
		서곶로369번길 17, 복지어울림센터 5층	198	2021.2.17. (아이돌봄지원 센터)	
서구육아종합지원센터	장미숙	서곶로369번길 17, 복지어울림센터 3층 (연희동)	791.01	2014. 2. 3.	기독교 한국침례회 서인천교회

시설명	시설장	소재지	시설규모(m <sup>2</sup> )	설치일자	운영법인
아이사랑꿈터 서구1호점	임영임	봉오재1로 36	131.45	2019.12.1.	기독교 한국침례회 서인천교회
아이사랑꿈터 서구2호점	이장숙	승학로495번길 7	90.34	2021.6.22.	
아이사랑꿈터 서구3호점	최정훈	장고개로309번길 29	91.95	2021.6.22.	
아이사랑꿈터 서구4호점	지준숙	청라한내로 40	121.43	2021.10.26.	
아이사랑꿈터 서구5호점	윤순영	가정로151번길 4,	114.4	2022.10.5.	(재)인천광역시 여성가족재단
아이사랑꿈터 서구6호점	조해선	탁옥로97번길 16-6	156.94	2022.11.1.	사회적협동조합 하늘샘배움터
아이사랑꿈터 서구7호점	박순덕	서로3로 49	102.82	2023.2.14.	(재)성해
아이사랑꿈터 서구8호점	김명희	이음3로 220	181.40	2023.2.14.	
아이사랑꿈터 서구9호점	여난구	봉수대로1440번길 29	127.04	2023.9.5.	(재)인천광역시 여성가족재단
아이사랑꿈터 서구10호점	임경화	용해로 17	180.39	2025.7.15.	사회적협동조합 하늘샘배움터

☐ **외국인 및 다문화가족 등 현황** (2025.11.30. 기준, 단위 : 명)

구분	외국인주민	다문화가족*	북한이탈주민
인원	27,611	16,800(5,760세대)	323

\* 자료출처 : 통계청, 2025. 1. 21. 자료 갱신(최신)

☐ **서구 출생아 수(2017~2025년)** (2025.11.30. 기준, 단위 : 명)

기준	2017	2018	2019	2020	2021	2022	2023	2024	2025. 11월
출생아 수	3,867	4,148	4,084	3,571	3,374	3,496	3,629	4,196	4,603
증감	△850	281	△64	△513	△197	122	133	567	407

## ☐ 영유아 현황

(2025.11.30. 기준, 단위 : 명)

전체인구	계	만0세	만1세	만2세	만3세	만4세	만5세이상
651,032	34,653	4,595	4,611	4,477	4,864	5,161	10,945

## ☐ 아동복지시설 현황

(2025.11.30. 기준)

합 계	지역아동센터	공동생활가정	다함께돌봄센터	학대피해아동쉼터
51개소	30개소	7개소	12개소	2개소

## ☐ 아동수당 지급 현황

(2025.11.30. 기준)

지급대상	지급액
만 8세 미만 아동 월평균 39,199명	매월 25일 10만원

## ☐ 아이 꿈 수당 지급 현황

(2025.11.30. 기준)

총 대상자	16년생 아동	17년생 아동
10,817명	6,172명	4,645명

## ☐ 가정위탁아동 현황

(2025.11.30. 기준)

총계	일반가정위탁	친인척가정위탁	대리양육가정위탁	전문가정위탁
97명	19명	23명	50명	5명

## ☐ 입양아동 현황

(2025.11.30. 기준)

입양아동	장애입양아동	
	중증	경증
152명	2명	0명

□ 자립준비청년 현황

(2025.11.30. 기준)

합계	보호종료 유형		
	공동생활가정	가정위탁	아동양육시설
71명	11명	43명	16명

□ 결식아동 급식지원 현황

(2025.11.30. 기준)

급식대상	급식방법		
	단체급식(지역아동센터)	급식카드(신한카드)	다함께돌봄센터(도시락)
2,508명	768명	1,473명	267명

□ 아동인구 현황(18세 미만 인구)

○ 동별 인구수

(2025.11.30. 기준 / 단위 : 명)

계	검암 경서동	연희동	청라 1동	청라 2동	청라 3동	가정 1동	가정 2동	가정 3동	석남 1동	석남 2동	석남 3동	신현 원창동
107,877	5,896	3,142	6,142	10,242	8,016	7,965	2,991	681	1,592	984	1,089	3,939
가좌 1동	가좌 2동	가좌 3동	가좌 4동	검단동	불로 대곡동	원당동	당하동	오류 왕길동	마전동	아라 1동	아라 2동	
1,063	1,984	1,067	1,406	4,080	8,535	3,496	6,839	3,567	3,185	11,339	8,637	

○ 연령별 인구수

(2025.11.30. 기준)

구분	서구 전체 인구수(A)	아동 인구수(B)	아동 인구비율(B/A)
계	652,736명	107,877명	16.5%
0~2세		13,725명	2.1%
3~5세		15,241명	2.3%
6~11세		38,505명	5.9%
12~14세		21,212명	3.2%
15~17세		19,194명	2.9%



# 02

---

## 2026년 목표 및 실천과제

---

- ① 정책목표
- ② 전략별 실천과제
- ③ 구민 소통(홍보전략)





## 1 정책목표

모두가 행복한 내일을 열어가는 서구	
기본 전략	세부 전략
구민의 행복디자인, 복지 플랫폼 구축	<ul style="list-style-type: none"> <li>① 촘촘한 사회 안전망으로 함께 잘사는 도시 조성</li> <li>② 나눔과 돌봄으로 삶이 풍요로운 도시 실현</li> </ul>
누구나 최저생활을 보장받는 복지 서구	<ul style="list-style-type: none"> <li>① 서구민 곁을 지키는 “맞춤형 급여 지원”</li> <li>② 다양한 자활사업 추진으로 “자립기반 조성 및 탈빈곤 지원”</li> <li>③ 공정하고 촘촘한 “복지대상자 통합관리”</li> </ul>
안정된 노후생활 지원과 장애인 맞춤형 복지를 통해 살고 싶은 서구 구축	<ul style="list-style-type: none"> <li>① 노인 맞춤형 복지를 통한 보람있고 행복한 생활지원</li> <li>② 건강하고 활기찬 노후를 위한 노인여가복지시설 지원</li> <li>③ 노인복지시설 전문성 및 종사자 지원 강화</li> <li>④ 장애인 맞춤형 서비스를 통한 삶의 질 향상</li> <li>⑤ 함께 잘 사는 세상을 위한 장애인복지시설 사업추진</li> </ul>
내일을 준비하는 행복교육도시 조성	<ul style="list-style-type: none"> <li>① 모두 함께 성장할 수 있는 다양한 교육기회 제공</li> <li>② 글로벌 시대를 주도하는 우수 인재 양성</li> <li>③ 미래를 여는 도서관 인프라 확충</li> <li>④ 구민에 한걸음 더 다가가는 평생학습</li> <li>⑤ 건강하고 행복한 청소년 성장 기반 마련</li> </ul>
맘 편한 출산, 보육, 여성·가족친화 도시 실현	<ul style="list-style-type: none"> <li>① 아이 키우기 좋은 출산, 양육 환경 조성</li> <li>② 아이가 행복한 보육 인프라 구축</li> <li>③ 건강한 여성·가족친화도시 추진</li> </ul>
아이 키우기 좋은도시, 아동친화도시 서구	<ul style="list-style-type: none"> <li>① 아동친화도시 조성사업 내실화 추진</li> <li>② 건강한 놀이문화 확산을 통한 아동의 놀권리 강화</li> <li>③ 아동권리 인식 개선 및 정책참여 활성화 추진</li> <li>④ 아동돌봄과 양육지원</li> <li>⑤ 보호대상아동 자립지원</li> <li>⑥ 아동학대 예방 및 피해아동 회복 지원</li> <li>⑦ 검단구 아동학대 대응체계 구축</li> <li>⑧ 아동통합사례관리 맞춤형 서비스 강화</li> <li>⑨ 검단구 드림스타트 설치</li> </ul>

## 2 전략별 실천과제

### □ 구민의 행복디자인, 복지 플랫폼 구축

(단위 : 천원)

세부 전략	추진 사업 (주요 과제)	신규/계속 (공통/서구/ 검단)	사업기간	총사업비 (국·시비 포함)
층층한 사회안전망으로 함께 잘사는 도시 조성	○ 복지사각지대 발굴 및 지원	계속(공통)	연중	비예산
	○ 위기가구 안전망 구축을 위한 통합사례관리 추진 활성화	계속(공통)	연중	681,094
	○ 긴급복지지원을 통한 복지사각지대 최소화	계속(공통)	연중	5,291,664
	○ 2026년 사회보장급여 제도개선에 따른 신속·정확한 맞춤형 통합조사 추진	계속(공통)	연중	비예산
나눔과 돌봄으로 삶이 풍요로운 도시 실현	○ 지역사회보호체계 구축을 위한 지역사회보장협의체 활성화	계속(공통)	연중	378,189
	○ 인천서구복지재단 운영	계속(서구)	연중	615,154
	○ 지역사회 연대를 통한 사회공헌 활동 및 나눔활동 전개	계속(서구)	연중	549,600
	○ 일상돌봄서비스 사업 운영	계속(공통)	연중	279,993

### □ 누구나 최저생활을 보장받는 복지 서구

(단위 : 천원)

세부 전략	추진 사업 (주요 과제)	신규/계속 (공통/서구/ 검단)	사업기간	총사업비 (국·시비 포함)
서구민 곁을 지키는 "맞춤형 급여 지원"	○ 저소득 구민 기본생활 안정	계속(공통)	연중	112,935,970
	○ 저소득 구민 의료보장 향상	계속(공통)	연중	1,925,353
다양한 자활사업 추진으로 "자립"만 조성 및 탈빈곤 지원	○ 검단지역자활센터 신규 지정 및 운영	신규(검단)	연중	163,374
	○ 자활근로사업 추진	계속(공통)	연중	8,485,502
	○ 자산형성을 통한 자립 지원 강화	계속(공통)	연중	3,853,763
	○ 신규 자활사업단 추진(편의점, 반찬)	신규(서구)	연중	110,000
공정하고 층층한 "복지대상자 통합 관리"	○ 기초생활보장수급자 연간 확인조사 계획 수립 및 추진	계속(공통)	연중	비예산
	○ 복지대상자 월별·정기 확인조사 추진	계속(공통)	연중	비예산
	○ 복지대상자 변동·사후 관리	계속(공통)	연중	비예산

## □ 인정된 노후생활 자원과 장애인 맞춤형 복지를 통해 살고 싶은 서구 구축

(단위 : 천원)

세부 전략	추진 사업 (주요 과제)	신규/계속 (공통/서구/ 검단)	사업기간	총사업비 (국.시비 포함)
노인맞춤형 복지를 통한 보람있고 행복한 생활 지원	○ 노인일자리 창출 및 일자리 확대	계속(공통)	연중	27,395,960
	○ 노인맞춤돌봄서비스 사업	계속(공통)	연중	3,427,569
	○ 기초연금 사업	계속(공통)	연중	234,598,855
	○ 효드림복지카드 지원 사업	계속(공통)	연중	722,500
	○ 의료·요양·돌봄 통합지원 사업	신규(공통)	연중	10,000
건강하고 활기찬 노후를 위한 노인여가복지 시설 지원	○ 경로당 운영지원	계속(공통)	연중	2,205,724
	○ 노인복지관 및 노인문화센터 운영지원	계속(공통)	연중	3,646,022
노인복지시설 전문성 및 종사자 지원 강화	○ 장기요양기관 지정심사 위원회	계속(공통)	연중	4,000
	○ 노인복지시설 종사자 교육 추진	계속(서구)	연중	1,200
	○ 노인복지시설 지도점검 강화	계속(공통)	연중	비예산
장애인 맞춤형 서비스를 통한 삶의 질 향상	○ 발달장애인평생교육센터 운영지원	계속(서구)	연중	1,804,222
	○ 장애인연금 지원	계속(공통)	연중	11,107,083
	○ 장애인 활동지원	계속(공통)	연중	43,253,114
함께 잘 사는 세상을 위한 장애인복지시설 사업추진	○ 장애인복지시설 운영 지원	계속(공통)	연중	11,491,316
	○ 장애인직업재활시설 기능보강사업 추진	계속(공통)	연중	647,584
	○ 장애인복지시설 지도·점검 실시	계속(공통)	연중	비예산

## □ 내일을 준비하는 행복교육도시 조성

(단위 : 천원)

세부 전략	추진 사업 (주요 과제)	신규/계속 (공통/서구/ 접단)	사업기간	총사업비 (국·시·비 포함)
모두 함께 성장할 수 있는 다양한 교육기회 제공	○ 우수인재 양성을 위한 맞춤형 교육 지원	계속(공통)	연중	18,194,246
	○ 민·관·학 협력을 통한 진로 멘토링 사업 추진	계속(공통)	연중	65,696
	○ 지역사회 기반의 마을교육공동체 조성	계속(공통)	연중	449,300
글로벌 시대를 주도하는 우수 인재양성	○ 저소득층 외국어교육 지원 확대	계속(공통)	연중	317,740
	○ 어학당 설립 추진	계속(서구)	연중	26,200,000
미래를 여는 도서관 인프라 확충	○ 공공도서관 인프라 확충	계속(공통)	연중	1,850,892
	○ 공공도서관 및 작은도서관 운영 지원	계속(공통)	연중	3,070,756
	○ 무인도서시설 구축 · 확대 운영	계속(공통)	연중	비예산
구민에 한 걸음 더 다가가는 평생학습	○ 학습을 더하고 배움을 나누는 「평생학습 지원」 확대	계속(공통)	연중	167,515
	○ 근거리 평생학습의 실현 「동 평생학습센터 운영」	계속(공통)	연중	25,010
	○ 장애인화적 평생학습 문화 조성을 위한 「장애인 평생학습 도시 운영」	계속(공통)	연중	80,000
	○ 평생학습 취약계층을 위한 「인천시민대학 서구캠퍼스 운영」	계속(공통)	연중	25,000
건강하고 행복한 청소년 성장 기반 마련	○ 청라청소년센터 건립 추진	계속(서구)	2019.~2029.	4,150,000
	○ 청소년시설 운영 지원	계속(공통)	연중	2,910,149
	○ 청소년 복지 지원	계속(공통)	연중	901,268
	○ 청소년 보호	계속(공통)	연중	19,293

## □ 맘 편한 출산, 보육, 여성·가족친화 도시 실현

(단위 : 천원)

세부 전략	추진 사업 (주요 과제)	신규/계속 (공통/서구/ 검단)	사업기간	총사업비 (국.시비 포함)
아이 키우기 좋은 출산, 양육 환경 조성	○ 출산장려정책 추진	계속(공통)	연중	27,001,020
	○ 아이돌봄 지원사업 추진	계속(공통)	연중	10,007,939
	○ 아이플러스(i+) 길러드림	신규(공통)	연중	352,144
	○ 영유아 발달검사 및 정서행동검사 지원	계속(공통)	연중	12,250
	○ 어린이집 친환경 급식 제공	계속(공통)	연중	405,300
	○ 안전한 보육환경 조성	계속(공통)	연중	548,202
아이가 행복한 보육 인프라 구축	○ 국공립어린이집 확충	계속(공통)	연중	1,439,300
	○ 육아커뮤니티 공간(아이사랑꿈터) 확대	계속(공통)	연중	90,000
	○ 2025년 하반기 신한금융그룹 「신한 꿈도담터」 공모사업 선정	신규(검단)	연중	176,000 (민간재원100%)
	○ 장난감수리센터 운영	계속(공통)	연중	41,880
건강한 여성· 가족친화도시 추진	○ 여성친화도시 추진	계속(공통)	연중	99,775 (63,300)
	○ 경력보유(단절) 여성 구직활동비 지원	계속(공통)	연중	15,000
	○ 여성안심드림(Dream) 사업	계속(공통)	연중	21,475
	○ 가족서비스 통합지원 및 다문화가족 재지원	계속(공통)	연중	1,370,590

## □ 아이 키우기 좋은 도시, 아동친화도시 서구

(단위 : 천원)

세부 전략	추진 사업 (주요 과제)	신규/계속 (공통/서구/ 검단)	사업기간	총사업비 (국시비 포함)
아동친화도시 구성사업 내실화 추진	○ 아동친화도시 상위단계 재인증 추진 ○ 제3차 아동친화도시 기본계획에 따른 연차별 시행계획 수립	계속(공통)	연중	13,920
건강한 놀이문화 확산을 통한 아동의 놀이권리 강화	○ 제9회 아동이 주인공인 행복한 축제	계속(공통)	연중	100,000
	○ 2026년 찾아가는 우리동네 팝업놀이터	계속(공통)	2026. 8.~9.	24,000
아동권리 인식 개선 및 정책참여 활성화 추진	○ 맞춤형 아동권리교육 강화	계속(공통)	연중	24,606
	○ 아동의 정책참여 활성화	계속(공통)	연중	18,000
	○ 아동을 위한 독립적 대변인 운영	계속(공통)	연중	비예산
아동돌봄과 양육지원	○ 다함께돌봄센터 확대 추진	계속(공통)	연중	472,500
	○ 지역아동센터 운영 및 맞춤형 돌봄 지원	계속(공통)	연중	5,405,142
	○ 아동수당 지원	계속(공통)	연중	57,541,643
	○ 인천형 아동수당-아이(이) 꿈 수당 지급	계속(공통)	연중	4,245,720
	○ 결식우려 아동 급식 지원	계속(공통)	연중	3,458,006
보호대상아동 지원	○ 보호대상아동 보호체계 구축	계속(공통)	연중	997,210
	○ 자립준비청년 지원	계속(공통)	연중	578,000
아동학대 예방 및 피해아동 회복 지원	○ 아동학대조사 및 피해아동 사례관리 연계	계속(공통)	연중	34,865
검단구 아동학대 대응체계 구축	○ 검단구 아동보호실 설치 및 운영	신규(검단)	상반기	17,240
아동통합 사례관리 맞춤형 서비스 강화	○ 통합사례관리 전 과정에 대한 협의 및 조정 강화	계속(공통)	연중	비예산
	○ 드림스타트 서비스 만족도 및 욕구 조사 결 과 서비스 재개편	계속(공통)	연중	572,288
	○ 지역사회 자원 연계망 구축	계속(공통)	연중	비예산
검단구 드림스타트 설치	○ 검단구 드림스타트 조성 및 계획 수립	신규(검단)	상반기	23,250

### 3 구민 소통(홍보 전략)

추진 사업(주요 과제)	홍보 시기	홍보 키워드	홍보 방법
복지사각지대 발굴 및 지원	상/하반기 각 1회	#복지사각지대 #발굴	○ 홈페이지 게재, 구청소식지, 보도자료
긴급복지지원을 통합 복지사각지대 최소화	상/하반기 각 1회	#긴급 #실직 #질병 #위기상황	○ SMS문자발송 ○ 현수막 게시 ○ 홍보물 제작
일상돌봄서비스 사업 운영	연중	#일상돌봄	○ 홈페이지 게재 ○ 홍보물 제작 및 배부
지역사회보호체계 구축을 위한 지역사회보장협의체 활성화	연중	#협의체 #민관협력	○ 보도자료, 구청소식지 게재 ○ 홍보물 제작 및 배부
저소득 구민 기본생활안정	연초	# 2026년 달라지는 생계급여 #디딤돌 안정소득 지원 홍보	○ 구청 홈페이지 게재
저소득 구민 의료보장 향상	연중	# 저소득 어르신 틀니 지원 홍보 # 의료급여 제도	○ 보도자료 ○ 그린서구
자활근로사업 추진	연중	#자활근로사업단홍보	○ 보도자료
자산형성을 통한 자립 지원 강화	연중	#자산형성지원	○ 그린서구, 구청 홈페이지 게재
복지대상자 월별·정기 확인 조사 추진	연중	#국민기초생활보장 #복지대상자 관리	○ 구청 홈페이지
노인일자리 및 사회활동지원사업	2026. 11월 ~ 2026. 12월	#노인일자리 참여자 모집	○ 그린서구, SNS, 보도자료, 현수막, 구청 홈페이지 게재, SMS문자홍보
노인맞춤 돌봄서비스 사업	연중	#노인맞춤	○ 구청 및 동 홈페이지 게재 리플릿, 포스터 등
기초연금 사업	2026. 1월	#기초연금	○ 그린서구, 보도자료, 구청 홈페이지 게재
효드림복지카드 지원사업	2026. 3월 ~ 2026. 10월	#효드림복지카드 #서로이음 #10만원	○ (노인장애인과) 그린서구, 보도자료, 구청 홈페이지 게재 ○ (동 행정복지센터) 우편 및 문자발송, 전화

추진 사업(주요 과제)	홍보 시기	홍보 키워드	홍보 방법
의료·요양·돌봄 통합지원 사업	2025. 1월	#돌봄통합지원	<ul style="list-style-type: none"> <li>○ (노인장애인과) 그린서구, 보도자료, 구청 홈페이지 게재</li> <li>○ (동 행정복지센터) 홈페이지 게재, 전화</li> </ul>
장애인복지사업안내	연중	#장애인 #복지 #장애인복지사업	<ul style="list-style-type: none"> <li>○ 책자 제작</li> </ul>
서로이음 장애인일자리지원센터	2026. 연 6회	#찾아가는 취업상담실	<ul style="list-style-type: none"> <li>○ 홈페이지 게재, SMS 문자발송</li> </ul>
우수인재 양성을 위한 맞춤형 교육지원	연중	#교육경비보조금 #학교지원 #인재양성 #진로진학	<ul style="list-style-type: none"> <li>○ 보도자료, 구청 홈페이지 게재</li> <li>○ 학교, 관내 아파트 홍보</li> </ul>
진로 멘토링 사업 추진	연중	#캠퍼스 #투어 #멘토링 #진로	<ul style="list-style-type: none"> <li>○ 보도자료, 구청 홈페이지</li> <li>○ 학교, 구청홍보 문자 활용 등</li> </ul>
지역사회 기반의 마을교육공동체 조성	연중	#마을학교 #문화예술교육지원	<ul style="list-style-type: none"> <li>○ 보도자료, 구청 홈페이지</li> <li>○ 학교, 구청홍보 문자 활용 등</li> </ul>
저소득층 외국어교육 지원 확대	연중	#저소득층 영어지원 #온라인 #화상영어	<ul style="list-style-type: none"> <li>○ 행정복지센터, 학교 홍보</li> <li>○ 관내 아파트, 구청소식지 등 홍보</li> <li>○ 포스터, 전단 홍보</li> </ul>
서구구립도서관 운영	연중	#서구구립도서관 #독서,문화프로그램 #통통한도서관축제 #검암,검단,석남,심곡,신석, 단봉늘봄,아라누리[(가칭)검 단신도시도서관]	<ul style="list-style-type: none"> <li>○ 홈페이지(구청, 구립도서관 등) 게재, 그린서구, 문자, 카카오톡</li> <li>○ SNS, 지역카페 활용 홍보</li> </ul>
학습을 더하고 배움을 나누는 「평생학습 자원」 확대	연중	# 서구평생학습관 # 평생학습 지원 # 학습동아리 # 명사초청 # 배달강좌 #서구평생학습관 확대 이전	<ul style="list-style-type: none"> <li>○ 홈페이지(구청, 평생학습관 등) 게재, 보도자료, 그린서구, 구청소식지, 옥외광고 현수막, 문자, 우편발송(내빈, 관계기관 등)</li> <li>○ SNS, 지역카페 활용 홍보</li> <li>○ 카카오톡채널, 워크온, 서로e음, 온-아파트시스템 활용, 버스 음성광고 송출, 지하철안내게시판, 전광판, BIS시스템 송출 등</li> </ul>



추진 사업(주요 과제)	홍보 시기	홍보 키워드	홍보 방법
장애친화적 평생학습 문화조성을 위한 「장애인 평생학습도시 운영」	연중	#장애인 평생학습 #차별없는 교육문화	<ul style="list-style-type: none"> <li>○ 홈페이지(구청, 평생학습관 등) 게재, 보도자료, 그린서구, 구정소식지, 옥외광고 현수막, 문자, 우편발송 (내빈, 관계기관 등)</li> <li>○ SNS, 지역카페 및 관내 장애인 관련기관 활용 홍보</li> <li>○ 카카오톡 채널, 워크온, 서로e음, 온-아파트시스템 활용, 지하철 안내게시판 게시, 전광판 송출 등</li> </ul>
평생학습 취약계층을 위한 「인천시민대학 서구캠퍼스 운영」	연중	#평생학습 지원 #누구나 누리는 평생학습 #인천시민대학 #서구캠퍼스	<ul style="list-style-type: none"> <li>○ 홈페이지(구청, 평생학습관 등) 게재, 보도자료, 그린서구, 구정소식지, 옥외광고 현수막, 문자, 우편발송 (내빈, 관계기관 등)</li> <li>○ 연계기관 활용 홍보</li> <li>○ 카카오톡 채널, 워크온, 서로e음, 온-아파트시스템 활용, 지하철 안내게시판 게시, 전광판 송출 등</li> </ul>
청소년시설 운영 지원	2026. 1. ~ 2.	#2026년 청소년방과후 아카데미 모집	○ 구정홍보문자, 전광판 활용
청소년 복지 지원	연중	#위기청소년 #특별지원 #청소년 #저소득층 #생리용품 #바우처	<ul style="list-style-type: none"> <li>○ 그린서구, SNS, 보도자료, 구청 홈페이지 게재</li> <li>○ 학교 및 청소년 관련기관 홍보</li> </ul>
서구 아빠 육아휴직 장려금 지원	연중	#지원조건 #상한액 #최대6개월 #아빠육아휴직 #육아휴직장려금	○ 그린서구, SNS, 보도자료, 홍보지(리플릿) 비치, 구청 홈페이지 게재
서구 출산·입양 축하금 지원종료	연중	#'25년일몰 #아이(i)+1억dream으로 #변경	○ 그린서구, SNS, 보도자료, 홍보지(리플릿) 비치, 구청 홈페이지 게재
장애통합어린이집 언어치료사 지원	연중	#장애통합어린이집 #언어치료사	○ 구청 홈페이지 게재 및 보도자료

추진 사업(주요 과제)	홍보 시기	홍보 키워드	홍보 방법
어린이집 (하·동절기)특별점검	2026. 연 2회	#어린이집 #안전 #위생 #급식관리지원센터	○ 보도자료, 그린서구
국공립어린이집 확충	위탁체 선정 또는 개원 시	#국공립어린이집 #공보육 #보육환경 #취약보육	○ 그린서구, SNS, 보도자료, 구청 홈페이지 게재
육아커뮤니티 공간 (아이사랑꿈터) 확대	개소 전후 (2026. 상/하반기 각 1회)	#가정양육활성화 #공동육아나눔터 #부모자녀 놀이공간 #양육정보 공유 #부모교육 #부모자조모임	○ 그린서구, SNS, 보도자료, 구청 홈페이지 게재, 현수막 게시, 관할 행정복지센터 내 홍보지(리플릿) 비치
여성친화도시 추진 네트워크 구성	2026. 상/하반기 각1회	#안전부서TF팀 #여성일자리 협의체 #여성친화도시 조성협의회	○ 그린서구, 보도자료
경력보유(단절)여성 구직활동비 지원	2026. 상반기	#경력보유여성 #구직활동비 지원	○ 그린서구, 보도자료, 문자, 구청 홈페이지 게재
제9회 아동이 주인공인 행복한 축제	2026. 3.~5.	#아동이 주인공인 행복한 축제 #어린이날 #아동축제	○ 그린서구, SNS, 보도자료, 구청 홈페이지 게재 ○ 서구 어린이홈페이지
찾아가는 우리동네 팝업놀이터 운영	2026. 8.~9.	#팝업놀이터 #어린이	○ 그린서구, SNS, 보도자료, 구청 홈페이지 게재 ○ 서구 어린이홈페이지
아동의 정책참여 활성화	연중	#아동권리 #정책제언 #참여	○ 그린서구, SNS, 보도자료, 구청 홈페이지 게재 ○ 어린이 홈페이지 게재
다함께돌봄센터 확대 추진	2026. 상/하반기 각1회	#위·수탁계약 #개소식 #초등돌봄	○ 보도자료, 구정소식지, 게시판, 전광판
지역아동센터 운영 및 맞춤형 돌봄 지원	2026. 상/하반기 각1회	#지역아동센터 #체육행사 #워크숍 #돌봄 #모집	○ 보도자료
자립준비청년 지원	2026. 상반기	#자립준비청년 #후원	○ 보도자료 ○ 서구 복지포털

# 03

---

## 주요 현안(쟁점) 과제 추진상황

---

- ① 검단지역자활센터 신규 지정 및 운영
- ② [가칭]구립신현원창동경로당 건립
- ③ 경로당 안마의자 지원
- ④ 경로당 여가문화보급사업
- ⑤ 당하노인복지관 개관식 개최
- ⑥ 장애인행복드림타운(장애인종합복지관) 건립
- ⑦ 루원중 학교복합시설 건립



# 1

## 검단지역자활센터 신규 지정 및 운영 [검단]

◇ 인천형 행정체제 개편에 따라 검단지역에 거주하는 조건부수급자의 연속적인 자활근로사업 수행을 위해 검단지역자활센터 신규 지정 및 운영

### ☐ 사업개요

- 추진근거 : 「국민기초생활보장법」 제16조, 『2026년 자활사업 안내』(보건복지부)
- 추진기간 : 2025. 1. ~ 2026. 12.
- 추진주체 : 보건복지부, 인천광역시, 인천광역시 서구
- 사업내용 : 검단지역 자활근로사업 위탁운영을 위한  
검단지역자활센터 신규 지정 및 운영 지원

### ☐ 그동안 추진사항

- 2024. 11. : 검단지역자활센터 보건복지부 지정 및 예산 확보 논의
- 2024. 12. : 검단지역자활센터 신규 지정 관련 검토
- 2024. 12. : 검단구 임시청사 내 공간 확보 협의
- 2025. 2. : 중기재정계획 반영
- 2025. 4. : 2026년 국고보조금('26년 상·하반기 예산) 신청
- 2025. 6. : 검단구 임시청사 내 공간 확보: 본관동 3층(108㎡)
- 2025. 9. : 2026년 검단지역자활센터 국·시비 확보

### ☐ 향후계획

- 2026. 2~3. : 검단지역자활센터 운영 주체 모집 공고 및 선정: 서구
- 2026. 3. : 검단지역자활센터 지정 신청에 대한 의견 제출: 서구-인천시-보건복지부
- 2026. 3~4. : 검단지역자활센터 사무실 조성(물품 구입): 서구, 선정자  
- 책상, 컴퓨터, 사무실 칸막이, 캐비닛, 이동서랍, 책장 등
- 2026. 5~6. : 검단지역자활센터 지정 결정 및 지정서 교부: 보건복지부-서구-선정자
- 2026. 7. 1. : 검단지역자활센터 운영 개시

☐ 소요예산: 163,374천원[국 99,208 시 31,889 구 32,277]

## 2

## [가칭]구립신현원창동경로당 건립 [서귀]

◇ 노인여가복지 증진에 기여를 위한 (가칭)구립신현원창동경로당 건립

### □ 사업개요

- 사업기간: 2025. 4. ~ 2026. 5월 예정
- 사업위치: 신현동 289-31
- 사업규모: 연면적 165㎡(지상2층)
- 주요시설: 할머니방, 할아버지방, 엘리베이터, 거실 등
- 추진방법: 시설 내부 공사 및 물품 구입 등
- 총사업비: 1,308,525천원(특별조정교부금 774,000천원, 구비 534,428천원)
  - 토지매입비: 398,272천원(구비<sup>100%</sup>)
  - 공 사 비: 774,000천원(특별조정교부금<sup>100%</sup>)
  - 용 역 비(설계, 감리 등): 99,472천원(구비<sup>100%</sup>)
  - 부대비 및 물품취득비: 36,781천원(구비<sup>100%</sup>)

### □ 그동안 추진사항

- 2024. 12.: 인천광역시 특별조정교부금 선정(건립비)
- 2025. 3.: 공유재산 취득 심의 완료
- 2025. 4.: 지반조사 완료 및 지적경계측량 완료
- 2025. 5.: 업무이관 관련 부서회의 및 건축기획 완료
- 2025. 5.: 업무이관(노인장애인과 → 건축과)
- 2025. 6.: 구립 신현원창동 경로당 건립사업 추진계획(건축과)
- 2025. 8.: 주민설명회 진행 및 주민건의 사항 반영
- 2025. 11.: 기초 및 실시 설계 완료 및 건축허가 심의
- 2025. 12.: 신현원창동 경로당 공사착공(예정)

□ 2026년 추진계획

분기	향후 계획	비고
1분기	- 경로당 공사 진행 및 공사 감독 (건축과)	
2분기	- 경로당 준공 및 준공(개소)식 개최 (노인장애인과)	
3분기	- 경로당 하자 보수 진행	
4분기	- 특별조정교부금 정산 및 결과보고	

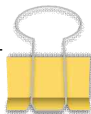

조감도 (예시)



### 3 경로당 안마의자 지원 [공통]

◇ 경로당 이용 어르신들의 건강한 노후생활지원 및 건강 증진  
보조기구 지원을 통한 경로당 이용 활성화 추진

#### □ 사업개요

- 사 업 명: 경로당 안마의자 지원
- 사업기간: 2026. 3. ~ 2029. 3.
- 사업내용: 관내 경로당을 대상으로 안마의자 보급을 통한 건강복지 환경 조성
- 추진일시: 2026. 3월 예정
- 추진방법: 안마의자 임차료 3년 총액계약 후 매년 예산 수립 진행
- 총사업비: 358,750천원(구비<sup>100%</sup>)

#### □ 그동안 추진사항

- 2019. 4. ~ 2024. 3. 경로당 247개소 안마의자 지원(5년 임대)
- 2024년: 사업종료 후 안마의자 소유권 이전
- 2025년: 안마의자 헤드커버 교체(구비 20,000천원)

#### □ 2026년 추진계획

- 사업수행기관 선정 및 기존 안마의자 사용계획 수요조사

분기	향후 계획	비고
1분기	- 사업수행기관 선정 및 기존 안마의자 사용계획 수요조사	
2분기	- 경로당 안마의자 설치 시작 및 추경예산 확보	
3분기	- 임차료 지원	
4분기	- 사업비 정산 및 결과보고	



## 4

## 경로당 여가문화보급 사업 [공통]

◇ 어르신들의 풍요로운 노후를 위하여 다양한 프로그램을 개발·제공함으로써 지역 노인들의 삶의 질 향상에 기여

### □ 사업개요

- 사 업 명: 경로당여가문화보급사업
- 사업기간: 2026. 1. ~ 2026. 12.
- 사업내용: 다양한 경로당 프로그램 지원으로 건전한 노인여가문화 형성 및 경로당 특성과 욕구를 반영한 프로그램 보급으로 활성화 도모
- 총사업비: 280,300천원(시비<sup>50%</sup> 162,150천원, 구비<sup>50%</sup> 118,150천원)

### □ 그동안 추진사항

- 경로당별 프로그램(21개)운영 / 이용자수 (25.11.기준 누계 8,308명) / 운영횟수 (25.11. 기준 누계 891번)
- 2025. 8~9. : 경로당 여가문화보급사업 이관 간담회 市 개최 및 지침 송부
- 2025. 10. : 경로당 여가문화보급사업 이관 간담회 區 개최

### □ 2026년 향후 이관계획

- 경로당 여가문화보급사업 점진적 이관 추진(검단구 제외)

(단위 : 개소, %)

구분	2025	2026(상)	2026(하)	2027	2028	비고
경로당	290개소 (신설포함)	290개소 (신설포함)	157개소 (신설포함)	170개소 (신설포함)	180개소 (신설포함)	
노인복지관	277개소 (12월기준)	238개소 (신설포함)	105개소 (신설포함)	100개소 (신설포함)	-	경로당+복지관업무 병행 (직원5명)
노인지회	0	52개소	52개소	90개소	180개소 (신설포함)	경로부장+신규1명
이관비율	-	18%	33%	53%	100%	

- 노인복지관 인력 5명 한시정원 유지 (단, 자연감소 시 인력충원 불가)
- 노인지회 인력은 2인 1팀으로 운영 하되, 향후 사업규모,운영실적 등을 고려하여 증원여부 결정

## 5

## 당하노인복지관 개관식 개최 [서귀]

- ◇ 점단 고령자 복지주택사업의 일환으로 조성된 당하노인복지관의 개관식 개최를 통하여 지역 주민 홍보 추진

### □ 사업개요

- 사업명: 당하노인복지관 개관식
- 사업위치: 독정로 57(인천점단LH38단지 3801동, 3082동 일부)
- 사업내용: 당하노인복지관 개관식 개최를 통한 지역 주민 홍보
- 추진일시: 2026. 2월

### □ 그동안 추진사항

- 2021 ~ 2022: 고령자복지주택 사업 공모 선정 및 업무협약 체결((區↔LH)
  - ※ 시설물은 LH에서 준공 후 영구임대주택 의무임대기간(50년) 동안 區에 무상임대
- 2022. 5.: 고령자복지주택 착공(LH)
- 2025. 3.: 점단 고령자친화형 노인문화센터 위탁관리 계획 수립(區)
  - ※ 수탁기관 : 서귀시설관리공단
- 2025. 8.: 고령자복지주택 시설물 준공(LH)
- 2025. 8. ~ 11.: 시설물 하자(누수, 배수 불량 등) 보수 요청
- 2025. 11.: 당하노인복지관 직원 근무 개시(정원 7명 중 현원 6명)
- 2025. 11. ~ 12.: 당하노인복지관 인테리어 실시 및 준공(區)
  - ※ 리모델링 및 자산취득비 예산 : 815,600천원

### □ 문제점 및 쟁점사항

- 당초 12월 개관 예정이었으나, 시설물 하자 문제로 개관 일정 지연
  - LH, 시공사 및 건축과 협조를 통해 현장 실사 후 하자보수 요청

### □ 2026년 추진계획

- 당하노인복지관 개관식 추진 : 7,000천원(구비<sup>100%</sup>)

분기	향후 계획	비고
1분기	- 당하노인복지관 개관식 행사 용역 추진 및 행사 개최	

6

장애인행복드림타운(장애인종합복지관) 건립 [서귀]

- ◇ 검단구 분구 대비 서귀지역의 중심에 장애인종합복지관을 건립하여, 증가하는 장애인 인구 및 수요에 맞춰 지역장애인에게 시설 인프라를 제공하고자 함

□ 사업개요

- 사업기간: 2022. ~ 2029.
- 사업위치: 서귀 원창동 514번지
- 대지면적: 4,419㎡(1,339평)
- 사업규모: 연면적 6,008㎡(지하1층~지상5층)
- 주요시설: 장애인종합복지관
  - 지체·뇌병변 장애인주간보호센터, 재활실, 언어·미술치료실 등
- 총사업비: 38,486백만원 [부지매입비 7,446백만원, 건립비 31,040백만원]
  - 부지매입비 (7,446백만원/ 구비<sup>100%</sup>): 확보(지방채 3,972백만원)
  - 건립비 (31,040백만원): 미확보
    - 용역비 및 수수료 등: 4,496백만원(구비<sup>100%</sup>)
    - 공사비: 26,544백만원(시비<sup>30%</sup> 7,963백만원/ 구비<sup>70%</sup> 18,581)

□ 그동안 추진사항

- 2021. 12.: 건립부지 매매계약 체결(3년간 6회 연부취득)
- 2022. 2.: 건립부지 매입비 중도금 1차 납부
- 2022. 7.: 기초연구용역 준공
- 2022. 8.: 장애인 행복드림타운 건립 기본계획 수립
- 2022. 9.: 건립부지 매입비 중도금 2차 납부
- 2022. 11.: 공유재산심의 완료
- 2022. 12.: 중기지방재정반영(건립), 3~4차 중도금 납부
- 2023. 6.: 중앙투자심사 완료
- 2023. 10.: 한국지방행정연구원 지방투자사업관리센터 컨설팅 자문
- 2024. 5.: 건립부지 5차 중도금 지출
- 2024. 6.: 건립부지 잔금(최종) 지출
- 2024. 7.: 건립부지 소유권 이전

## □ 문제점 및 쟁점사항

○ 부지매입비 및 건립비 예산 확보 필요 : 35,012백만원

- 부지매입비: 구비 7,446백만원 중 지방채 3,972백만원
- 건립비 등: 31,040백만원(시비 7,963백만원, 구비 23,077백만원)

\* 장애인종합복지관 건립비 예산 확보 후 설계공모 및 설계용역 진행 가능

○ 2027년 연말까지 미착공시 중앙투자 재심사 필요

\* 투자심사 후 4년 이내 공사 착공 필요

## □ 향후계획

○ 2026.: 건축기획용역, 공공건축심의, 설계용역(예산 확보 후 추진 가능)

○ 2027. 이후.: 건립 추진

- 건축기획용역 및 공공건축심의(6개월)
- 설계공모(4개월)
- 설계용역착수 및 준공(12개월)
- 공사착공 및 준공(20개월)

## □ 부지현황

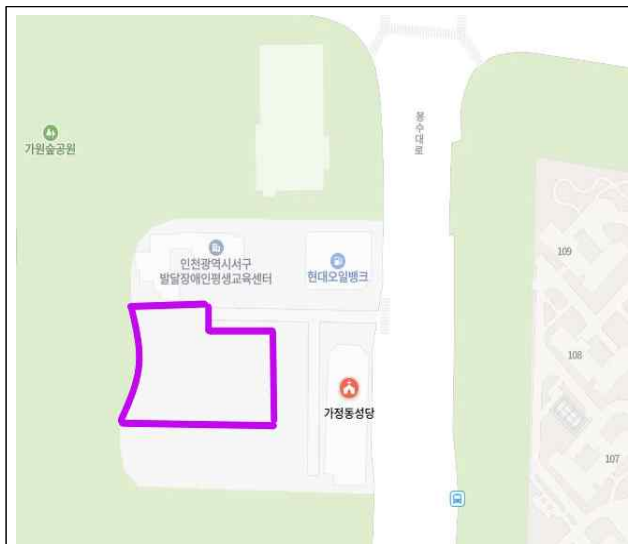

## 7

## 루원중 학교복합시설 건립 [서귀]

◇ 루원중학교 부지 내 학교와 지역이 함께 활용 가능한 학교복합시설을 건립하여, 급증하는 인구 및 수요에 발맞춰 보다 나은 교육문화 인프라를 제공하고자 함.

### □ 사업개요

- 위 치 : 서귀 가정동 603-17(루원중학교 부지 내)
- 사업기간 : 2023. ~ 2029.
- 소요예산 : 262억원
  - 교 육 부: 9,360백만원(36%)\_지방교육재정교부금
  - 시교육청: 4,617백만원(17%)\_부지매입비(시교육청 무상제공)
  - 구 비: 12,223백만원(47%)
- 건립규모

건축규모	대지면적	건축면적	연면적	비고
지하1층 ~ 지상4층	3,000m <sup>2</sup> (전체대지 17,005.6m <sup>2</sup> 내)	1,100m <sup>2</sup>	5,500m <sup>2</sup>	

### ○ 시설구성(안)

(단위 : m<sup>2</sup>)

구 분	서구청	시교육청	면 적	비 고
계	4,400	1,100	5,500	
4층	-	결대로진로센터, 마을교육지원센터	1,100	
3층	어학당(영어문화원)	-	1,100	
2층	어학당(영어문화원)	-	1,100	
1층	도서관, 다함께돌봄센터	-	1,100	
지하1층	주차장, 기계실	-	1,100	

## □ 그동안 추진사항

- 2023. 7. 루원중 학교복합시설 건립 추진계획(안) 수립
- 2023. 9. 2023년도 교육부 학교복합시설사업 공모 선정
- 2023. 10. 2024 ~ 2028 중기지방재정계획 반영
- 2023. 11. (서구-시교육청) 루원중 학교복합시설 건립 업무협약 체결
- 2024. 2. 건축기획용역, 지반조사용역 시행
- 2024. 3. 실무협의회 구성 및 회의 개최
- 2024. 3. 공유재산심의회 심의
- 2024 6~10. 2024년 제3차 행안부 중앙투자심사 의뢰 및 결과(재검토) 통보
- 2024. 11. 주민 수요조사(설문) 실시
- 2024. 12. (서구-시교육청-학교-주민)추진협의체 구성 및 회의 개최
- 2025. 1~4. 2025년 제1차 행안부 중앙투자심사 재의뢰(수요조사 결과 등 반영) 및 결과(조건부 승인) 통보
- 2025. 6. [국가공공건축지원센터]공공건축 사업계획 사전검토 의뢰 및 결과(건립승인) 통보
- 2025. 9. 학교복합시설 진출입로 개설 추진(도시관리계획 변경용역) 착수
- 2025. 10~11. [건축과]공공건축심의 의뢰·이행 및 결과(조건부 의결) 통보
- 2025. 12. 건축기획용역 결과 보고회 및 추진협의체 회의 개최
- 2025. 12. 공공건축사업 이관(→건축과)

## □ 향후계획

- 2026. 1. 설계공모 착수
- 2026. 3. 학교복합시설 진출입로 개설 추진(도시관리계획 변경용역) 준공
- 2026. 3. 설계용역 착수
- 2027. 2. 설계용역 준공
- 2027. 4. 건립공사 착공
- 2028. 4. 운영 및 관리 협약 체결
- 2028. 10. 건립공사 준공
- 2029. 1. 개관

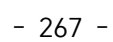





# 04

---

## 부서별 주요업무 시행계획

---

- 》 복지정책과
- 》 생활보장과
- 》 노인장애인과
- 》 교육지원과
- 》 가정교육과
- 》 아동행복과



---

# 복지정책과

---

- ① 촘촘한 사회안전망으로 함께 잘사는 도시 조성
- ② 나눔과 돌봄으로 삶이 풍요로운 도시 실현



# 1

## 촘촘한 사회 안전망으로 함께 잘사는 도시 조성

◇ 복지사각지대 위기가구 및 취약계층의 생활 안정화를 위한 촘촘한 사회 안전망을 구축하여 함께 잘사는 도시 조성에 기여하고자 함

### □ 복지사각지대 발굴 및 지원 <sup>[공통]</sup>

#### ○ 복지사각지대 발굴 및 지원

- (목적) 복지사각지대 발굴을 강화하여 공적 급여 제공 및 민·관 협력을 통한 사회안전망 구축
- (대상) 복지사각지대 발굴 시스템으로 통보된 가구
- (방법) 세대별 우편물 발송, 유선 및 방문상담 실시

#### ○ AI를 활용한 복지사각지대 발굴 활용

- AI 초기상담 및 AI 안부 확인을 활용한 신속한 대상자 발굴 및 맞춤형 서비스 지원

#### ○ 명예사회복지공무원 등 활용

- 인적안전망(명예사회복지공무원 등) 활용한 위기가구 발굴 및 신고
- 명예사회복지공무원 활동 지원 및 관리 체계 강화
  - 명예사회복지공무원 카드 발급, 우수자 포상, 분기별 교육자료 제공 등 실질적인 지원 방안 마련

### □ 위기가구 안전망 구축을 위한 통합사례관리 추진 활성화 <sup>[공통]</sup>

#### ○ 대상자 발굴 : 발굴 경로를 다각화하여 서비스 누락 방지

- 동 의뢰, 긴급복지수혜자, 5060중·장년 조사대상 중 고위험군 등

#### ○ 추진방향

- 동 중심 사례관리 활성화
  - 신규 대상자 적극 발굴 및 동 주관 내부사례회의 정례화

- 희망복지지원팀 컨트롤타워 역할 강화
    - 동 사례관리 모니터링(상, 하반기) : 동 별 추진사항 점검 및 사업 추진 독려
    - 역량 강화 지원 : 찾아가는 교육(신규 담당자), 직무(집합)교육, 권역별간담회 등
  - 공공부문 및 민관 사례관리 수행기관 협력체계 강화
    - 유관기관 업무 협약 추진(2월 중) : 업무 협약을 통한 민관 협력 활성화
    - 성과보고회 개최(12월 중): 유공자 표창 및 사업 성과 보고
- 총사업비 : 681,094천원 (국 338,586, 시 123,714, 구 218,794)

## □ 긴급복지지원을 통한 복지사각지대 최소화 <sup>[공통]</sup>

- 긴급복지지원 및 SOS 긴급복지지원
- 대 상 : 갑작스러운 위기상황으로 생계유지가 곤란한 저소득층
  - 지원종류 : 생계지원, 의료지원, 주거지원, 그밖의 지원
  - 지원기준

구분	정부형 긴급복지 지원	SOS 긴급복지 지원
소득	기준 중위소득 75% 이내	기준 중위소득 100% 이내
일반재산	2억 4,100만원 이하	3억원 이하
금융재산	600만원 이하	1,000만원 이하

- 지원금액

가구원 수	1인	2인	3인	4인	5인
지원 금액	730,500	1,205,000	1,541,700	1,872,700	2,186,500

- 총사업비
- 긴급복지지원: 5,164,664천원 (국 4,131,730, 시 516,467, 구 516,467)
  - SOS긴급복지지원: 127,000천원 (시 127,000)
- 갑작스러운 위기사유 발생 시 저소득 가정에 생계 및 의료를 신속하게 지원하여 위기 상황에서 벗어나 자립할 수 있는 효과 기대

□ **2026년 사회보장급여 제도개선에 따른 신속·정확한 맞춤형 통합조사 추진** [공통]

○ 2026년 사회보장급여제도 개선사항

주요내용		2025년	2026년
기준 중위소득 인상률		6,42% 인상 (6,097천원/4인기준)	6,51% 인상 (6,494천원/4인기준)
청년 근로·사업소득 공제		만 29세 이하, 40만원 공제+30% 추가 공제	만 34세 이하, 60만원 공제+30% 추가 공제
자동차 재산 적용 기준	승합·화물 자동차	1,000cc 미만, 차량가액 200만원 미만	소형 승합·화물차, 차량가액 500만원 미만
	다자녀 가구	자녀 3인 이상	자녀 2인 이상

\* 다자녀가구 차량기준 : 2,500cc 미만 7인승 이상, 차령 10년 이상 또는 차량가액 500만원 미만

○ 사회보장급여 등 소득·재산조사 실시(국민기초 외 17종)

○ 생활보장위원회 소위원회 심의안건 상정(매월)

- 부양거부·기피, 가족관계 해체의 인정여부, 취약계층 우선보장 등

## 2 나눔과 돌봄으로 삶이 풍요로운 도시 실현

- ◇ 다양한 복지수요 충족을 위한 체계적 복지시스템을 구축하고, 나눔 확산을 통한 구민의 풍요로운 삶을 구현하고자 함

### □ 지역사회 보호체계 구축을 위한 지역사회보장협의체 활성화 [공통]

- 지역사회보장협의체 회의 운영(연중)
  - 대표협의체·실무협의체·실무분과 정기회의 및 전문위원회(수시) 회의 실시
- 2026년 사업 추진 계획
  - 구 및 동 지역사회보장협의체 위원 역량 강화 교육 실시(3월 ~ 6월)
  - 제6기 지역사회보장계획 및 연차별 시행계획 관련 교육(3월)
  - 동 지역사회보장협의체 위원 교육(5월 ~ 6월)
  - 동 지역사회보장협의체 연합회 간담회 추진(5월, 10월)
  - 구 및 동 지역사회보장협의체 위원 연합 워크숍 추진(9월)
  - 실무분과 연합 사업 추진 (6월 ~ 11월)
  - 지역사회보장협의체 성과보고회 개최(12월)
- 총사업비: 378,189천원 (시 153,589 구 224,600)

### □ 인천서구복지재단 운영 [공약/서구]

- 운영목적
  - 복지컨트롤타워 역할 수행을 위한 복지통합플랫폼 구축
  - 기부활성화·나눔확산 및 자원의 효율적 배분을 통한 풍요로운 삶 구현
  - 복지욕구조사 및 분야별 연구 사업을 통한 서구 맞춤형 복지 실현
- 서구복지재단 주요사업
  - 조사연구 사업(서구 고립·은둔청년 실태조사 연구사업)
  - 자원 발굴 및 연계·사업(나눔문화 확산 운동 추진사업, 서로나눔 김장대축제)
  - 민관협력사업(사회복지 페스티벌, 종사자지원사업, 복지시설 교육워크숍 지원사업)
  - 서구형 특색사업(사회적 고립청년 지원사업, 고립·은둔청년 지원 협의체 운영, 초·중·고등학생 재능발굴 지원사업 드림웨이)



- 기본재산: 20억원
- 2026년 예산: 615,154천원(구 615,154)

## □ 지역사회 연대를 통한 사회공헌 활동 및 나눔활동 전개 [서귀]

### ○ 지역사회 사회공헌활동

연번	기탁처(회사명)	기부금액	사업내용	비고
1	sk석유화학	16,500만원	저소득층 주거환경개선사업(7,000만원), 취약계층 의료비지원사업(4,500만원), 결식아동도시락 지원사업(5,000만원)	비예산
2	하나은행	8,500만원	이사비 지원(4,000만원), 치과비 지원(4,500만원),	비예산
3	한국중부발전 (주)인천발전본부	1,500만원 (금액변동가능)	저소득층 LED조명 및 보일러 교체사업	비예산

### ○ 기부식품 운영 활성화

- 내 용 : 식품 및 생활용품 등을 기업 및 개인으로부터 기부 받아  
결식 위기에 놓인 저소득 취약계층이 방문 또는 취약계층에  
전달하는 사업장을 운영하는 사업
- 사업대상 : 긴급지원대상자, 차상위계층, 생계·의료급여 탈락자 등의  
저소득 계층 중 결식 우려 대상자
- 이용기한 : बैं크(주1회, 12개월 이용 가능), 마켓(월1회, 6개월 이용 가능)
- 사 업 비 : 450,000천원 (시 229,650, 구 220,350)

(2025.11. 말 기준)

시설명	운영주체	대표자	개소일	이용자(개인/시설)
서귀푸드마켓1호점	서인천교회	이두형	2010.4.	491명/ 3개소
서귀푸드마켓2호점	인천대은교회	전명구	2010.4.	518명 / -
태화푸드뱅크	인천기독교종합복지관	은신애	2000.9.	140명/ 33개소
서귀푸드뱅크	서귀노인복지관	정서연	2005.2.	300명/ 5개소

### ○ 그냥드림사업 [신규/서귀]

- 사업내용 : 식품 등이 필요한 복지사각지대에 있는 취약계층에게  
식품 및 생활용품(2만원한도) 등을 지원
- 사업주체 : 관내 푸드마켓 2개소 (서귀푸드마켓1·2호점)
- 사 업 비 : 99,600천원 (국 49,800, 시 24,900, 구 24,900)

## □ 일상돌봄서비스사업 운영 [공통]

○ 돌봄이 필요한 중장년과 청년 대상 서비스 제공으로 서비스 사각지대를 해소하고 구민의 삶의 질을 제고

- 대 상 : 돌봄이 필요한 청·중장년(13~64세), 가족돌봄청(소)년(39세 이하)
- 서비스 : 기본서비스(돌봄·가사) + 특화서비스(식사·영양관리, 병원동행)

구분		기본 서비스 (재가돌봄·가사)	특화 서비스
돌봄+가사	A형 (기본돌봄형)	월 36시간	1개 이용 가능
	C형 (추가돌봄형)	월 72시간	이용 불가
가사만	B형 (가사형)	월 24시간	2개 이용 가능
특화만	D형 (특화형)	-	2개 이용 가능

- 사 업 비 : 279,993천원 (국 195,995 시 41,999 구 41,999)

---

## 생활보장과

---

- ① 서구민 곁을 지키는 “맞춤형 급여 지원”
- ② 다양한 자활사업 추진으로 “자립기반 조성 및 탈빈곤 지원”
- ③ 공정하고 촘촘한 “복지대상자 통합관리”



# 1

## 서구민 곁을 지키는 “맞춤형 급여 지원”

◇ 생계, 의료급여 등 맞춤형 급여 및 복지서비스를 통한 저소득 구민의 기본생활 안정화

### □ 저소득 구민 기본생활 안정 (공통)

○ 생계급여 지원을 통한 최저생계 보장

- 생계급여 수급자 현황: 15,714세대 / 20,796명(2025. 11. 30. 기준)
- 지원기준 및 금액

(단위: 원/ 매월)

가구원 수	1인	2인	3인	4인	5인
'25년(기초생계급여)	765,444	1,258,451	1,608,113	1,951,287	2,274,621
'26년(기초생계급여)	<b>820,556</b>	<b>1,343,773</b>	<b>1,714,892</b>	<b>2,078,316</b>	<b>2,418,150</b>

- 소요예산: 서구 96,889,348천원 (국 90 시 7 구 3) \*점단구 15,299,504천원

○ 기초생활수급자 수급자가 해산 및 사망한 경우 필요한 조치에 소요되는 비용을 지원

- 지원현황: 해산 38명/ 장제 694구(2025. 11. 30. 기준)
- 지원내용: 출생아 1인당 700천원(해산급여)  
사망자 1구당 800천원(장제급여)
- 소요예산: 서구 516,961천원 (국 90 시 7 구 3) \*점단구 84,157천원

○ 중앙정부의 기초생활보장제도에서 탈락한 취약계층을 발굴하여 인천형 기초생활보장제도 디딤돌 안정소득 지원

- 지원현황: 258세대/ 354명(2025. 11. 30. 기준)
- 지원기준: 가구별 기준 중위소득 50% 이하
- 지원내용: 생계급여, 해산·장제급여
- 소요예산: 73,000천원(전액시비) \*점단구 73,000천원

○ 기초생활수급자 및 차상위계층 등 생계곤란 가구에정부할인양곡을 지원하여 서민생활 안정에 기여

- 지원현황: 수급자 102,292명 / 차상위 28,949명(2025. 11. 30. 기준)

- 지원기준 : 양곡 구입을 희망하는 기초생활수급자 및 차상위 계층 등
- 지원내용 : 생계·의료급여 수급자는 10% 수준,  
주거·교육급여수급자 및 차상위계층은 40% 수준으로 제공

## □ 저소득 구민 의료보장 향상 [공통]

- 저소득층에게 의료급여를 지원함으로써 국민보건의 향상과 사회복지 증진에 기여
  - 의료급여 수급자 현황 : 14,559가구 / 18,711명(2025. 11. 30. 기준)
  - 사업내용
    - 요양비 지원
    - 장애인 보조기기 지원
    - 노인틀니 · 임플란트 본인부담금(만65세이상) 지원
    - 재가의료급여 지원
  - 소요예산 : 서구 1,240,301천원 \*점단구 411,099천원
- 의료급여사례관리를 통해 의료급여제도 안내 및 합리적 의료 이용을 유도하여 건강한 삶의 질 향상과 재정 안정화에 기여
  - 의료급여관리사 현황 : 총 5명 (기간제 1명, 육아휴직 대체직 1명 포함)
  - 사업내용
    - 의료급여 신규대상자 관리 : 1,847명 / 2,905건(2025. 11. 30. 기준)
    - 다빈도 외래 이용자 관리 : 270명 / 1,838건(2025. 11. 30. 기준)
    - 장기입원자 관리 : 141명 / 902건(2025. 11. 30. 기준)
    - 연중 관리 대상자(1년) : 52명 / 211건(2025. 11. 30. 기준)
  - 소요예산 : 서구 242,547천원 \*점단구 31,406천원

## 2

## 다양한 자활사업 추진으로 “자활능력 향상 및 탈빈곤 지원”

◇ 수요자 중심의 자활복지 강화 및 자산형성지원 체계 통합 개편을 통한 지속 가능한 사회안전망 확충

### □ 자활근로사업 추진 [공통]

- 근로능력있는 조건부 수급자와 차상위계층에 다양한 근로기회를 제공하여 자립 도모
  - 자활사업단 확대: 엄마찬스반찬 2호점, 서해물류 사업단, 도시환경정비 사업단
  - 공공기관 협력을 통한 자활 일거리 창출
    - : 공원 화장실관리·문서행낭(서구시설공단), 무단방치자전거 수거(도로과)

#### ○ 주요사업

- 자활센터(330명): 17개 사업단(청소, 반찬, 세차, 카페, 편의점 등)
- 지 자 체(172명): 사회복지시설도우미, 복지도우미, 환경정비

○ 소요예산: 서구 7,569,870천원(국 90 시 7 구 3) \*점단구 915,632천원

### □ 자산형성을 통한 자립 지원 강화 [공통]

- 일하는 저소득대상자가 자활에 필요한 자산을 형성할 수 있도록 재정적으로 지원하여 자립 유도

- 지역자활센터를 통한 자산형성 대상자 사례관리 강화

#### ○ 주요사업

구 분	희망저축Ⅰ	희망저축Ⅱ	청년내일저축Ⅰ	청년내일저축Ⅱ
가입대상	일하는 생계·의료 수급가구	일하는 주거·교육 수급가구 및 차상위계층 가구	일하는 생계·의료·주거·교육급여 수급가구 및 차상위 가구 청년 (만15~39세)	일하는 기준 중위 50% 초과 100% 이하 가구 청년 (만19~34세)
정부지원	월 30만원	*월 10만원 (2024년 이전 가입) *연차별 월 10~30만원 (2025년이후 가입)	월 30만원	월 10만원
지원대상 (사업량)	84명	166명	773명	504명
지원조건	3년 이내 생계·의료 탈수급	자립역량교육 이수 및 자금사용계획서 제출	자립역량교육 이수 및 자금사용계획서 제출	

○ 소요예산: 서구 2,611,984천원(국 90 시 7 구3) \*점단구 1,241,779천원

## □ 자활사업단 확대 추진<sup>[확대/서귀]</sup>

### ○ 엄마찬스반찬 2호점

- 사업기간 : 2026년 8월~
- 참여인원 : 자활근로 참여자 10명
- 사업내용 : 가좌 · 석남권역 반찬매장 신설
- 소요예산 : 110,000천원(자활기금)
  - 임대보증금 : 50,000천원
  - 시 설 비 : 60,000천원

### ○ 서해물류 사업단

- 사업기간 : 2026년 1월~
- 참여인원 : 자활근로 참여자 24명
- 사업내용 : 기존 카드배송·도서배송 사업단 수행사업에  
문서행낭 서비스(서구시설관리공단) 확대

### ○ 도시환경정비 사업단

- 사업기간 : 2026년 1월~
- 참여인원 : 자활근로 참여자 15명
- 사업내용 : 기존 도시재생사업단 수행사업(마을정원관리,  
가로기·민방위기 계양)에 방치자전거 수거사업 확대



### 3

## 공정하고 촘촘한 “복지대상자 통합관리”

- ◇ 복지대상자의 소득·재산·인적 변동사항을 적기에 반영하여 복지급여의 적정성을 제고하고 공정하고 촘촘한 복지대상자 관리 추진

### □ 기초생활보장수급자 연간 확인조사 계획 수립 및 추진 (공통)

- 계획수립 : 2026년 1월
- 조사인력 : 통합관리 1, 2팀(15명)
- 조사대상 : 기초생활보장수급자 및 부양의무자

(2025. 11. 30. 기준/ 단위: 명)

구분	총계(중복포함)	생계급여	의료급여	주거급여	교육급여
세대	54,272	15,739	13,628	21,693	3,212
인원	75,851	20,822	18,024	32,171	4,834

#### ○ 조사내용

- 사회보장정보시스템(행복e음)으로 통보된 공적자료 변동 조사
- 공적자료 미확인(사적이전소득, 의료비 공제 적용 등) 대상자 조사
- 조건부과유예(대학생, 양육간병 등) 적용 대상자 조사 등

### □ 복지대상자 월별·정기 확인조사 추진 (공통)

- 조사대상 : 복지대상자(13개 분야) 및 부양의무자

(2025. 11. 30. 기준/ 단위: 명)

구분	총계	기초 생활보장 (중복포함)	기초연금	한부모 가족	장애인 연금	차상위 장애인	차상위 본인부담 경감	차상위 지활	차상위 계층확인	타법 의료급여	초·중고 교육비
세대	121,428	54,272	51,089	3,224	3,064	1,286	2,516	11	814	287	4,865
인원	166,546	75,851	65,496	8,105	3,107	1,338	3,565	11	1,360	459	7,254

#### ○ 조사기간

- 월별 확인조사 : 월 1회 (정기확인조사 기간 제외)
- 정기 확인조사 : 연 2회 (상반기: 4월~6월, 하반기: 10월~12월)

○ 조사항목 : 건강보험 보수월액, 취득세 관련 정보 등 공공·금융  
기관 등으로부터 입수 가능한 소득·재산 정보

- 월별 확인조사 : 소득·재산자료 12종
- 정기 확인조사 : 소득·재산자료 65종

## □ 복지대상자 변동·사후 관리 (공통)

- 조사대상 : 복지대상자(13개 분야) 및 부양의무자
- 조사주기 : 상시
- 조사방법 : 사회보장정보시스템(행복e음)을 활용하여 복지대상자의  
신속한 변동자료 확인 및 반영
- 조사내용
  - 인적변동 : 사망(의심), 출입국, 군입대, 교정시설 입소, 실종·가출 등
  - 전출입변동 : 가구전체, 가구일부, 관할지역 변경 등
  - 주택조사 : 주택조사결과수신, 임대차계약변경, 퇴거일 정보수신 등
  - 소득·재산변동 : 금융증가, 소득인정액 변동, 소명유효기간 변동 등
  - 근로능력판정 : 근로능력판정 및 조건부과유예 변동 등

## ※ 참고사항 : 복지대상자(13개분야) 관련부서

연번	보장구분	보장명	관련부서
1	기초생활보장	· 기초생계급여	· 생활보장과
		· 기초의료급여	· 생활보장과
		· 기초주거급여	· 주택관리과
		· 기초교육급여	· 교육청
2	차상위계층 (5종)	· 차상위본인부담경감	· 건강보험공단
3		· 차상위장애인	· 노인장애인과
4		· 차상위자활	· 생활보장과
5		· 차상위계층확인서발급	· 생활보장과
6		· 차상위자산형성지원	· 생활보장과
7	한부모가족지원	· 저소득한부모가족	· 가정교육과
8	연금 (2종)	· 기초연금	· 노인장애인과
9		· 장애인연금	· 노인장애인과
10	타법의료급여 (3종)	· 북한이탈주민	· 생활보장과, 하나원
11		· 중요무형문화재	· 생활보장과, 문화재청
12		· 국가유공자	· 생활보장과, 보훈청
13	초중고교육비	· 초중고교육비 지원	· 교육청

---

# 노인장애인과

---

- ① 노인 맞춤형 복지를 통한 보람있고 행복한 생활지원
- ② 건강하고 활기찬 노후를 위한 노인여가복지기반 조성
- ③ 노인복지시설 전문성 및 종사자 지원 강화
- ④ 장애인 맞춤형 서비스를 통한 삶의 질 향상
- ⑤ 함께 잘 사는 세상을 위한 장애인복지시설 사업추진



# 1

## 노인맞춤형 복지를 통한 보람있고 행복한 생활지원

◇ 노인맞춤형복지 지원을 통해 어르신들의 행복한 노후생활 영위에 기여하고, 경제적으로 안정된 환경을 조성코자 함.

### □ 노인일자리 창출 및 일자리 확대 [공약/공통]

- 활기차고 건강한 노후생활을 위한 최고의 복지인 노인일 자리를 “폭넓고 깊게” 추진
  - (사업기간) 2026. 1. ~ 2026. 12.(1년)
  - (사업규모) 63개 사업단 6,229명
  - (사업유형) 노인공익활동사업, 노인역량활용사업, 공동체사업단, 취업 지원(취업알선형)
- 소요예산: 27,395,960천원  
 (국비<sup>50%</sup> 13,697,980천원/ 시비<sup>25%</sup> 6,848,990천원/ 구비<sup>25%</sup> 6,848,990천원)

### □ 노인맞춤돌봄서비스 사업 [공통]

- (사업대상) 65세 이상 국민기초생활수급자, 차상위계층, 기초연금수급자 세대 중 독거·조손·고령부부 가구 노인 등 돌봄이 필요한 노인 또는 신체 기능 저하·고독사 및 자살 위험이 높은 노인
- (사업내용) 안전확인서비스, 사회참여, 생활교육, 일상생활 지원 자원연계서비스, 특화서비스, 사후관리 서비스
- (사업추진 및 사업량) 수행인력: 150명, 돌봄대상 사업량: 2,159명
- 소요예산: 3,427,569천원  
 (국비<sup>70%</sup> 2,399,297천원/ 시비<sup>15%</sup> 514,136천원/ 구비<sup>15%</sup> 514,136천원)

## □ 기초연금 사업 추진 [공통]

- 소득·재산 수준이 선정기준액 이하인 노인에게 매월 일정액의 연금 지급
  - (선정기준액) 단독 2,280천원, 부부 3,648천원 (2025년)
  - (지급액) 단독 34,510~342,510원, 부부 68,500~548,000원 (2025년)
  - (지급인원) 64,302명
- 소요예산: 234,598,855천원  
 (국비<sup>70%</sup> 169,357,773천원/ 시비<sup>18%</sup> 43,549,142천원/ 구비<sup>12%</sup> 21,691,940천원)

## □ 효드림복지카드 지원사업 추진 [공통]

- 75세 이상 취약계층 어르신에게 연 10만원 상당의 통합복지카드 제공
  - 지역화폐 인천e음카드 연계
- 홍보활동 강화로 사업 인지도 제고 및 수혜인원 확대
  - 우편, 문자, 전화를 활용한 맞춤형 개별 홍보 추진
  - 카드 발급 전·후, 사업종료 시점 등 사업 추진일정별 홍보 추진
- 소요예산: 722,500천원(시비<sup>50%</sup> 361,250천원/ 구비<sup>50%</sup> 361,250천원)

## □ 의료·요양·돌봄 통합지원 사업 [신규/공통]

- (사업목적) 일상생활에 어려움을 겪는 사람이 살던 곳에서 건강한 생활을 영위하도록 돌봄지원을 통합하여 제공  
 (추진근거) 「의료·요양 등 지역돌봄의 통합지원에 관한 법률 시행」
- (사업대상) 일상생활 유지에 어려움이 있어 요양병원·시설 입원 경계선에 있는 의료·요양·돌봄 등 복합적인 지원을 필요로 하는 65세 이상 노인 및 65세 미만 심한장애인(지체, 뇌병변) 등
- (사업내용) 방문의료서비스, 퇴원환자 지원서비스, 주거지원 서비스, 일상생활돌봄지원 등 돌봄 통합 지원
- 소요예산: 1,0000천원  
 (국비<sup>50%</sup> 5,000천원/ 시비<sup>25%</sup> 2,500천원/ 구비<sup>25%</sup> 2,500천원)

## 2 건강하고 활기찬 노후를 위한 노인여가복지시설 지원

- ◇ 지역사회 어르신들의 여가문화공간인 경로당에 다양한 지원을 함으로써 경로당 운영을 활성화하고 이용률을 제고하여 노인복지 및 여가문화 증진에 기여하고자 함

### □ 경로당 운영지원 [공통]

- 운영지원
  - 사업기간: 2026. 1. ~ 2026. 12.
  - 대 상: 등록 경로당 290개소 (신설 예정 포함)
- 추진사업
  - 경로당 운영비 지원: 1,041,204천원(시비<sup>87%</sup> 394,613천원, 구비<sup>63%</sup> 646,591천원)
  - 경로당 냉난방비 및 양곡비 지원: 718,912천원  
(국비<sup>50%</sup> 359,456천원, 시비<sup>25%</sup> 179,728천원, 구비<sup>25%</sup> 179,728천원)
  - 경로당 물품(생활집기) 지원: 80,000천원(구비<sup>100%</sup>)
  - 경로당 안마의자(렌탈) 지원(신규사업): 200,000천원(구비<sup>100%</sup>)
  - 구립경로당 개보수 사업: 100,000천원, 32개소(구립)(구비<sup>100%</sup>)
  - 경로당 무료 와이파이 보급(280개소): 77,616천원(280개소)  
(시비<sup>50%</sup> 38,808천원, 구비<sup>50%</sup> 38,808천원)
  - 경로당 공기청정기 보급: 83,608천원 330대 (15평형 240대, 25평형 90대)  
(시비<sup>50%</sup> 41,804천원, 구비<sup>50%</sup> 41,804천원)
  - 경로당 방역 지원(120개소): 72,000천원(시비<sup>50%</sup> 36,000천원, 구비<sup>50%</sup> 36,000천원)

## □ 노인복지관 및 노인문화센터 운영지원 [공통]

### ○ 운영지원

- 사업기간: 2026. 1. ~ 2026. 12.
- 대 상: 노인복지관 및 노인문화센터 5개소  
(서구/연회/가좌/점단/당하)

### ○ 추진사업

- 노인복지관 운영지원: 1,559,870천원, 1개소(운영비, 사업비, 인건비 지원)  
(시비<sup>50%</sup> 779,935천원, 구비<sup>50%</sup> 779,935천원)
- 노인문화센터 운영지원: 2,138,100천원, 4개소(운영비, 사업비, 인건비 지원)  
(시비<sup>50%</sup> 1,350,250천원, 구비<sup>50%</sup> 787,850천원) \*구비 일부 마편성
- 노인문화센터(노인복지관) 운송지원: 170,756천원(연회/가좌/점단)(구비<sup>100%</sup>)
- 경로식당 급식조리인력 지원: 149,021천원, 4개소(구비<sup>100%</sup>)
- 경로식당 무료급식 사업: 590,720천원(시비<sup>50%</sup> 295,360천원, 구비<sup>50%</sup> 295,360천원), 4개소
- 저소득 재가노인 식사배달: 36,400천원  
(시비<sup>50%</sup> 18,200천원, 구비<sup>50%</sup> 18,200천원)
- 노인무료급식 사업기관 장비보강 사업: 4,000천원, 4개소  
(시비<sup>50%</sup> 2,000천원, 구비<sup>50%</sup> 2,000천원)
- 행복한 어르신 공동밥상 사업: 12,500천원(서구노인복지관)  
(시비<sup>50%</sup> 6,250천원, 구비<sup>50%</sup> 6,250천원)
- 어르신 민간시설을 활용한 여가보급 사업: 6,000천원, 1개소  
(시비<sup>50%</sup> 3,000천원, 구비<sup>50%</sup> 3,000천원)
- 노인여가복지시설 종사자 종합건강검진비 지원: 5,200천원(시비<sup>100%</sup>)
- 노인여가시설 종사자 급식비 및 관리자수당: 67,200천원(시비<sup>100%</sup>)
- 노인여가복지시설 기능보강 사업: 35,000천원(당하노인복지관)  
(시비<sup>50%</sup> 17,500천원, 구비<sup>50%</sup> 17,500천원)



### 3

## 노인복지시설 전문성 및 종사자 지원 강화

- ◇ 노인복지시설 지정심사 강화 및 지도·점검을 통해 효율적인 운영과 건전한 예산 집행을 유도하여 시설의 공공성 및 투명성 확보하고 종사자 실무 교육을 통해 전문성 강화

### □ 장기요양기관 지정(갱신)제 시행 <sup>[공통]</sup>

- 추진배경: 2018.12.11. 「노인장기요양보험법」 개정에 따라 지정을 받은 날부터 6년 갱신제 시행으로 2019.12.12. 이전 지정받은 장기요양기관은 유효기간(2025.12.11.) 만료전까지 장기요양기관 지정 갱신을 받아야 운영 가능
- 법적근거: 「노인장기요양보험법」 제32조의3
- 사업대상: 장기요양기관 신규(60개소 예상) · 갱신시설(29개소)
- 사업기간: 2026. 1. ~ 2026. 12. (연중)
- 사업계획: 매달 1회 지정(갱신)심사(2026.1.~2026.12.)
  - 2026년 지정 갱신 대상 시설

구분	계	노인복지시설		장기요양기관	
		의료		재가	
		요양 시설	요양공동 생활가정	재가노인 복지시설	재가장기 요양기관
개소 수	29	9	0	20	0

(\* 2025년 지정갱신 120개소 완료)

- 지정갱신 절차: ①갱신신청 대상 통지 → ②갱신신청 접수 → ③서류심사·현지확인 → ④지정심사위원회 개최 → ⑤갱신 여부 결정 → ⑥결과통보
- 총사업비: 4,000천원(구비<sup>100%</sup>)

## □ 노인복지시설 종사자 교육 추진 [서귀]

- 사업목적: 노인복지시설 및 장기요양기관 실무자 전문성 강화
- 교육시기: 상·하반기
- 교육내용: 재무회계 실무교육 및 노인 인권 보호 교육
- 총사업비: 1,200천원(구비<sup>100%</sup>)

## □ 노인복지시설 지도점검 강화 [공통]

- 사업목적: 시설의 효율적 운영과 건전한 예산집행 유도
  - 점검대상: 272개소(주거 4개소, 의료 100개소, 재가 168개소)
  - 점검시기: 연 1회 실시
  - 점검사항
    - 일반현황 : 조직 및 인력 운영 실태, 운영규칙 비치여부 등
    - 재무회계 : 보조금 집행사항, 후원금 운영 및 실태 등
    - 안전분야 : 전기·가스·소방 등 법정 안전점검 이행 여부, 시설 자체 안전관리 계획 수립유무, 시설자체안전점검 실시 및 실시결과보고 유무, 비상대비 모의훈련 실시여부, 비상연락망 구축 여부, 시설 자체 응급조치 및 사후 복구체계 구축유무 등
- (※안전관리 관련 매뉴얼 연 1회 배포)

## 4

## 장애인 맞춤형 서비스를 통한 삶의 질 향상

- ◇ 장애인 맞춤형 서비스를 지원하여 사회참여를 확대하고 경제적 부담 경감을 통한 삶의 질 향상에 기여

### □ 인천서구 발달장애인 평생교육센터 운영지원 [서귀]

- 성인 발달장애인을 대상으로 평생교육을 제공하여 사회적응과 자립지원 및 장애 가정의 삶의 질 향상
  - (개관) 2019. 3. 2.(마주보는 삶 지원팀, 행복한 삶 지원팀, 보통의 삶 지원팀)
  - (이용자) 70명[서구35, 인천시35], (종사자) 31명
  - (이용기간) 5년 10개월
- 소요예산: 총 1,804,222천원
  - 위탁운영비 1,752,327천원(시비<sup>50%</sup> 876,164천원/ 구비<sup>50%</sup> 876,163천원)
  - 종사자 처우개선비 51,895천원(시비<sup>100%</sup>)

### □ 장애인연금 지원 [공통]

- 장애로 인하여 생활이 어려운 중증장애인의 생활안정 지원과 복지증진 및 사회통합을 도모
- 만 18세 이상의 장애인연금법상 중증장애인
  - (선정기준액) 단독가구 140만원, 부부가구 224만원(2026년)
- 장애인연금 급여액
  - 기초급여액: 월 최대 349,700원
  - 부가급여액: 월 30,000 ~ 439,700원
  - (지급인원) 약 2,963명
- 소요예산: 11,107,083천원
  - (국비<sup>70%</sup> 7,774,959천원 시비<sup>15%</sup> 1,666,062천원 구비<sup>15%</sup> 1,666,062천원)

## □ 장애인 활동지원 [공통]

- 신체적 정신적 이유로 원활한 일상생활과 사회활동이 어려운 장애인에게 활동지원 서비스를 제공하여 자립생활과 사회참여를 지원하고 가족의 부담 경감
- 지원대상: 만 6세 이상 ~ 65세 미만 「장애인복지법」상 등록장애인
- 지원내용: 활동보조, 방문목욕, 방문간호 서비스 제공
- 장애인활동지원 서비스 제공기관: 총 10개소

연번	사업기관명	사업내용	소재지	지정일자
1	서귀장애인종합복지관	활동보조	드림로 284-8	2011.10.05
2	서귀지역자활센터	활동보조	길주로 79, 201호	2013.02.01
3	서귀장애인자립생활센터	활동보조	승학로 515 407호	2011.10.05
4	인천시각장애인복지연합회 서귀지부	활동보조	탁옥로 51번길 11, 601호	2013.02.01
5	큰솔장애인자립생활센터	활동보조	심곡로 81, 202호	2015.01.21
6	복지콜노인복지센터	활동보조 방문목욕	완정로 64번길 12 영남빌딩 3층	2016.05.02
7	인천장애인능력개발 문화센터	활동보조	심곡로 93	2017.08.03
8	인천지체장애인협회 서귀지회	활동보조	승학로 515, 407호	2020.06.15
9	사랑나눔미복지회 서귀지회	활동보조 방문목욕	건지로 264, 307호	2020.06.15
10	사랑나눔미요양보호센터	활동보조	청라에메랄드로102번길 707호	2021.10.12

- 소요예산 : 43,253,114천 원  
(국비<sup>70%</sup> 30,277,180천원/ 시비<sup>15%</sup> 6,487,967천원/ 구비<sup>15%</sup> 6,487,967천원)

**5**

**함께 잘 사는 세상을 위한 장애인복지시설 사업추진**

◇ 장애인의 행복한 삶을 지원하기 위해 장애인복지시설 운영 지원 및 인프라 조성사업을 추진하여 더 나은 미래를 꿈꾸게 하는 환경 조성

☐ **장애인복지시설 운영 지원 [공통]**

- 사업목적 : 장애인복지시설 운영 지원을 통해 장애인 권리에 기반한 서비스 제공 및 환경 조성으로 장애 당사자의 지역사회 참여와 자립생활을 지원
- 사업대상 : 장애인복지시설 24개소
- 지원내용 : 인건비 및 운영비, 종사자 처우개선비
- 소요예산 : 11,491,316천원(시비<sup>46%</sup> 5,238,127천원/ 구비<sup>54%</sup> 6,253,189천원)

☐ **장애인직업재활시설 기능보강 사업 추진 [공통]**

- 사업목적 : 장애인직업재활시설 이용장애인의 안전과 편의를 보장하고, 직업생활 및 직업훈련에 필요한 인프라를 지원함.
- 사업대상 : 4개소(구립장애인직업재활시설, 인천시립장애인예술단, 그린페이퍼, 두드림)
- 지원내용 : 시설의 개보수 및 장비지원
- 소요예산 : 647,584천원(국비<sup>9%</sup> 59,175천원/ 시비<sup>91%</sup> 588,409천원)  
 ※ 시비中 529,234천원은 매립지특별회계 예산임

☐ **장애인복지시설 지도·점검 실시 [공통]**

- 사업목적 : 시설의 효율적 운영과 건전한 예산집행 유도
- 점검대상 : 24개소(지역사회재활 6개소, 직업재활 9개소, 공동생활가정 9개소)
- 점검시기 : 하반기 연1회
- 점검내용 : 보조금 집행사항, 후원금 수입 및 지출의 적정 여부, 의무교육 실시 여부, 필수 구비서류의 비치 여부 등



---

## 교육지원과

---

- ① 모두가 함께 성장할 수 있는 다양한 교육기회 제공
- ② 글로벌 시대를 주도하는 우수 인재 양성
- ③ 미래를 여는 공공도서관 인프라 확충
- ④ 구민에 한 걸음 더 다가가는 평생학습
- ⑤ 건강하고 행복한 청소년 성장 기반 마련





# 1 모두 함께 성장할 수 있는 다양한 교육기회 제공

◇ 아이와 부모가 모두 행복한 교육 도시 서귀를 조성하기 위한 다양한 교육지원 사업을 추진하여 창의적인 미래인재를 육성하고자 함.

## □ 우수인재 양성을 위한 맞춤형 교육 지원 추진 [공통]

○ 교육경비보조금 지원 : 145개교(원), 2,000,000천원

구 분	계	유치원	초 등	중 등	고 등	특 수	비 고
개교(원)	145	41	54	29	20	1	

\* 2026. 3. 개교예정(검단9초가칭, 검단6중가칭, 오류중) 포함

○ 무상급식·교복·교육 지원

구 분	2026년			2025년		
	예산(천원)	지원대상		예산(천원)	지원대상	
		학교 수	학생 수		학교 수	학생 수
계	16,062,366	260	117,781	14,229,988	235	98,588
무상급식	14,513,030	190	88,417	13,430,560	187	85,694
무상교복	807,736	50	13,028	799,428	48	12,894
무상교육*	741,600	20	16,336	-	-	-

\* 2025년 하반기 무상교육 지원금(239,767천원) 34차 추경에 예산편성 불가로 2026년 본예산에 편성

○ 초·중학생을 위한 영재교육 지원

- 기 간 : 2026. 3. ~ 12.
- 대 상 : 관내 초(5~6학년)·중(1~3학년)학생(모집정원 총 90명)
- 내 용 : 과학에 대한 창의적 문제 해결력 중심의 탐구과정 수업 진행 등
- 총사업비 : 115,000천원

○ 학교 인성교육 실시

- 대 상 : 관내 초·중·고등학생
- 교육내용 : 올바른 가치관 형성을 위한 인성교육 지원
- 총사업비 : 11,500천원(학생 인성교육 7,500천원, 학교폭력 예방연극 4,000천원)

- 찾아가는 진로진학 학부모 설명회 개최
  - 대 상 : 관내 학부모 및 학생
  - 내 용 : 변화하는 대학입시 정책에 대한 입학전략 및 진로방향 정보 제공
  - 총사업비 : 5,380천원(서해구 2,690 점단구 2,690)

□ **민·관·학 협력을 통한 진로 멘토링 사업 추진** [공통]

- 서구 중학생을 위한 멘토링 사업 [공약]

사업명	운영기관	예산(천원)	세부내용
연세대 「토요멘토링」	연세대학교 국제캠퍼스(송도)	26,275	○ 사업대상: 관내 중학교 2·3학년 180명 ○ 사업내용 - 일대일 멘토링, RC교육 체험 - 연세대학교 캠퍼스 투어 등 ○ 모집방법 - 상반기: 검단 지역 모집(1회) - 하반기: 서구 지역 모집(1회)
인하대 「대학진로탐색 멘토링 Career up!」	인하 위드아이 청소년 진로지원센터	23,225	○ 사업대상: 관내 중학교 2·3학년 200명 ○ 사업내용 - 자기 이해(강점 찾기) - 미래 신산업(이공계) 분야 전공 체험 - 인하대학교 캠퍼스투어 ○ 모집방법 - 상반기: 검단 지역 모집(1회) - 하반기: 서구 지역 모집(1회)
SK행복멘토링	SK인천석유화학, 연세대학교, 초록우산	비예산 (SK인천석유화학 후원)	○ 사업대상: 관내 중학교 전학년(서해구 지역) ○ 사업내용 - 비대면 교과 학습멘토링(영어·수학) - 연세대학교 캠퍼스투어 ○ 모집방법 - 서구 지역 대상으로 학기별 모집(2회)

- 대학교 캠퍼스 투어 추진
  - 기 간 : 2026. 4. ~ 10.(회차당 80명 이내 / 총 7회)
  - 대 상 : 관내 중·고등학생
  - 내 용 : 캠퍼스 투어 및 견학 프로그램 참여 등
  - 방문대학 : 연세대, 고려대 등 견학 프로그램 운영 대학  
   ※ 설문조사 결과(방문희망 대학 선호도)를 고려하여 선정 검토
  - 총사업비 : 16,196천원(서구 11,560 / 점단구 4,636)

## □ 지역사회 기반의 마을교육공동체 조성 (공통)

○ 교실 밖에서도 다양한 학습 경험을 제공할 수 있는 교육공동체 조성

- 운영기간 : 2026년 \*2018. 12. 3. 혁신지구 지정
- 대 상 : 관내 초·중학교 83개교 등
- 운영주체 : 서구, 서부교육지원청, 시교육청
- 총사업비 : 850,300천원(구 449,300 / 시교육청 401,000)

필수사업명	세부사업명	2025		2026	
		서구청	교육청	서구청	교육청
미래교육협력체제	· 교육혁신지구 운영 지원	1,000	4,500	1,100	11,000
지역연계교육과정 운영	· 지역연계교육과정 운영 · 지역연계교육과정 활성화	237,000	336,000	249,000	313,500
마을학교 운영	· 마을교육활동가 역량강화 · 마을학교 운영	21,500	30,000	26,500	30,000
지역특화사업	· 문화예술동아리 지원 · 서구 우리마을 읽걷쓰여행	172,700	30,000	172,700	46,500
합 계		432,200	400,500	449,300	401,000

※ 2026년 본예산 편성 : 439,300천원 → 검단구에서 마을학교 예산을 별도 편성함에 따라 10,000천원 차액 발생

## 2

## 글로벌 시대를 주도하는 우수 인재 양성

◇ 구민에 대한 외국어교육 지원을 통해 국제적 교육환경을 조성하여 국제무대에서 활동할 수 있는 지역의 미래 인재 양성

### ☐ 저소득층 외국어교육 지원 확대 [공약/공통]

#### ○ 저소득층 외국어교육 지원 확대

- 지원내용 : 원어민 화상영어 수강료 지원
- 지원대상 : 관내 거주 저소득층 자녀(초·중·고등학생), 학교밖 청소년, 다문화가족, 외국인 및 난민의 자녀
- 지원금액 : 원어민 화상영어 수강료 자부담금(1만원)을 제외한 수강료 지원
- 지원확대 : 지원인원 확대(314명→420명)

○ 총 사업비 : 317,740천원

### ☐ 어학당 설립 추진 [공약/서구]

#### ○ 사업개요

- 외국어 교육 프로그램 시설 설립
- 사업기간 : 2023. ~ 2029.
- 건립부지 : 서구 가정동 603-17(루원중학교 부지 내 일부)
- 사 업 비 : 262억원(학교복합시설 포함)
- 시설구성(안) : 어학자료실, 강의실, 다목적실, 체험실 등

#### ○ 운영계획

- 1층 도서관과 연계하여 활용 가능한 어학자료실 등의 공간 구성
- 저소득층을 위한 외국어 교육, 다문화 가정을 위한 한국어 교육 등 교육소외계층을 위한 교육지원 프로그램 운영
- 문화·체험 중심의 외국어 프로그램 운영

## 3

## 미래를 여는 공공도서관 인프라 확충

◇ 지역 주민들의 알 권리 보장과 문화욕구 충족을 위한 공공도서관 확충 및 구립도서관의 4개 추진 전략을 통해 복합문화공간으로서의 도서관 역할 강화

☐ 신규 공공도서관 건립 추진 (공약/공통)

○ **검단신도시생활SOC복합청사 내 공공도서관 건립**

- 위      치 : 서구 당하동 1318-4, 1318-5
- 사업기간 : 2020. 4. ~ 2025. 9.
- 총 사업비 : 10,613백만원(국 1,766 시 5,734 구 3,113)

○ (가칭)검단신도시도서관 개관 준비

- 사업기간 : 2026. 1. ~ 2026. 5.
- 시설규모 : 지상1층~지상3층(도서관 면적 3,130.5㎡)
- 시설구성 : 자료실(유아, 청소년, 성인), 메이커스페이스 등
- 사업비 : 1.851백만원(전액 구비)
- 2026년 추진계획
  - 2026. 1. ~ 4. : 공간조성공사 추진
  - 2026. 5. : 도서관 개관



점단신도시 공공도서관 건립  
위 치 도

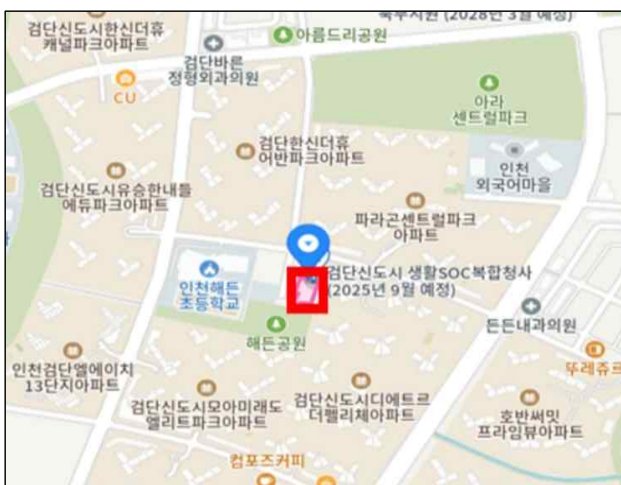

공간조성(안)

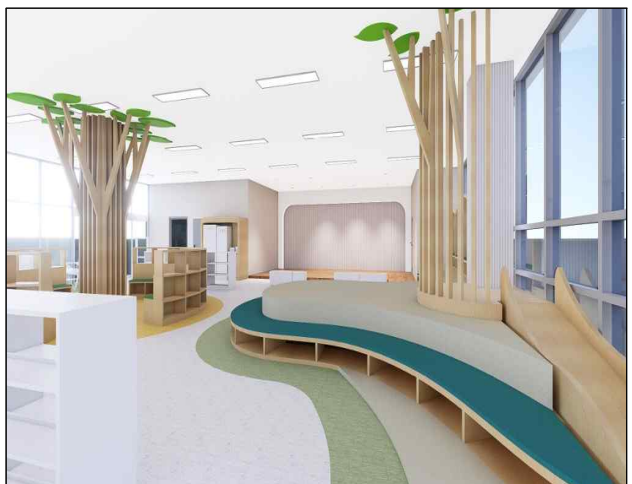

□ 무인도서시설 구축·확대 운영 [공약/공통]

○ 스마트도서관 구축 및 운영

계	2023년 이전	2024년	2025년	2026년
	7개소	1개소	-	2개소
9개소	서구청역, 검암역, 검단사거리역, 청라3동행정복지센터, 가정역, 숲공원(경서동), 도담공원(검단신도시)	서구평생학습관	-	검단신도시 *

\* 검단신도시 스마트도시건설사업(인천도시공사)으로 설치(비예산)

□ 공공도서관 및 작은도서관 운영 지원 [공약/공통]

○ 서구 구립도서관 운영 지원

- 구립도서관 7개소 대행사업비 지원  
: 예산액 2,245,869천원
- 구립도서관 4개 추진 전략을 통해 문화공간의 역할 강화

목표 : 일상에 문화를 더하고, 삶을 주는 도서관	
추진 전략	<지식확산> 지식이 있는 도서관
	<문화소통> 문화가 있는 도서관
	<공간혁신> 휴식이 있는 도서관
	<상생협력> 동행이 있는 도서관

- 개관시간 연장지원 : 7개관, 22시까지 연장 운영(707,207천원)

○ 작은도서관 운영 지원

- 작은도서관 현황 : 95개소 (공립 19, 사립 76)

총 계	공립	사립			
		소 계	아파트	종교시설	개인 및 단체
95	19	76	34	38	4

- 작은도서관 지원사업 : 예산액 117,680천원
  - 운영활성화 : 2026년 운영평가 등급별 운영비 차등 지원  
(자산취득비, 시설비, 도서구입비 등)
  - 컨설팅 및 프로그램 : 특화프로그램, 구립도서관과 연계  
프로그램 지원 등

## 4 구민에 한 걸음 더 다가가는 평생학습

◇ 언제, 어디서, 누구나 참여할 수 있는 주민 맞춤형 평생학습 지원을 통한 구민의 삶의 질 향상 도모

### □ 학습을 더하고 배움을 나누는 「평생학습 지원」 확대 [공통]

○ 평생학습관 확장 이전에 따른 운영 확대

- 평생학습관 시설 현황

	열린학습공간	스마트도서관	아이디어룸
1층			
	전시공간로비	강의실1,2	라운드휴게공간
2층			

- 1층 열린학습공간 및 스마트도서관 이용시간 연장

구 분	현재	변경(안)
이용시간	09:00~18:00	09:00~21:00 (동절기12~2월제외)

· 스마트도서관 상호대차 시행

· 직장인을 위한 주말 및 야간 강좌 운영 확대

○ 평생학습관 대관 확대

- 열린학습공간 : 개방된 공간을 활용하여 다양한 공공 행사, 공연, 전시, 프로그램 운영을 통해 주민친화적 공간 개방

- 아이디어룸 : 유관기관 협력사업 및 학습 소모임을 위한 평생학습 전용 공간 지원



- 서구평생학습관 교육 프로그램 운영
  - 대 상 : 서구 관내 직장인 또는 지역주민
  - 교육내용 : 인문교양교육 등 6개 분야 정규 프로그램 운영 및 야간·주말 프로그램, 계절 특강 운영
  - 총 사업비 : 52,240천원(전액 구비)
- 평생학습 프로그램 및 우수동아리 지원
  - 사업내용 : 지역 평생학습 활성화를 위한 거점형 특화 평생학습 프로그램, 우수동아리 지원
  - 대 상 : 관내 평생학습기관 및 단체, 관내 평생학습동아리
  - 2026년 추진계획
    - 2026. 2. 평생학습 프로그램 공모 선정
      - : 거점형 특화 평생학습 프로그램 6개 기관 및 우수 평생학습 동아리 7개 내외
  - 총 사업비 : 31,000천원(전액 구비)
- 찾아가는 평생학습 GOGOGO 배달강좌
  - 사업내용 : 학습자가 원하는 강좌를 원하는 장소로 배달하는 학습자 중심의 맞춤형 평생교육 서비스 제공
  - 대 상 : 구민 및 관내 업체 직장인 5인 이상으로 구성된 학습 팀
  - 총 사업비 : 9,375천원(전액 구비)
- 서로 소통하는 배움의 장 「명사초청 서구아카데미」
  - 사업내용 : 사전 설문조사를 통한 다양한 분야의 명사를 초청해 주민들에게 고품질의 현장 강의를 제공함으로써 지역 평생학습의 기회 확대
  - 총 사업비 : 12,900천원(전액 구비)
- 성인진로교육[두(DO)드림 진로업(UP)] 사업 운영 [신규]
  - 사업내용 : 지역 현안 및 성인학습자의 수요를 반영한 성인 진로교육 프로그램 기획·운영

- 2026년 추진계획

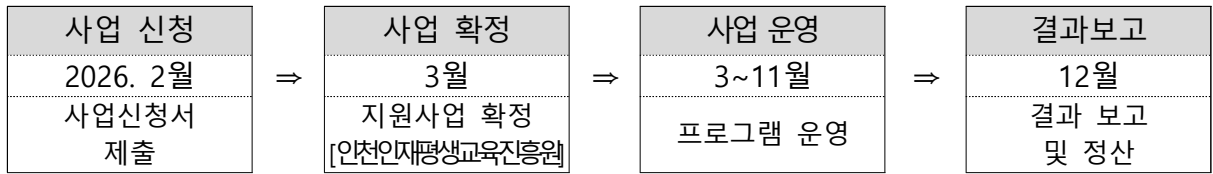

- 총 사업비 : 22,000천원(전액 시비)

○ 평생학습 중장기 종합발전계획 수립(2027년~2031년)

- 제2차 서구 평생학습도시 중장기 종합발전계획(2022~2026년) 만료와 행정구역 개편에 대응하여, 중장기 종합발전계획 연구용역을 통해 새로운 비전과 추진 과제를 도출하고 서구 평생학습 주민 요구조사를 통한 환류 체계를 구축하며, 행정체제 개편 이후의 서구 맞춤형 계획을 수립

- 2026년 추진계획

- 2026. 6. : 연구용역 사업계획 수립
- 2026. 7. : 연구용역 수행기관 계약 체결
- 2026. 8. ~ 12. : 연구 수행 및 최종 결과보고서 제출
- 2026. 12. : 서구 평생학습도시 중장기 종합발전계획 수립

- 총 사업비 : 40,000천원(전액 구비)

○ 평생학습도시 재지정평가(3주기)

- 평가주체 : 교육부(국가평생교육진흥원)
- 평가방법 : 평생학습도시 재지정(2023년) 후 3년 주기로 자체평가 보고서를 종합적으로 평가하여 재지정 여부 결정
- 평가일정 : 2026. 7. ~ 10.

《 평가 단계별 시기 및 주체 》



## □ 근거리 평생학습의 실현 「동 평생학습센터 지정·운영」 [공통]

- 추진방향 : 동별 평생학습센터의 지정·운영을 통해 구민의 평생학습 접근성을 높혀 세대·계층·지역 격차 없는 학습권 보장
- 사업대상 : 24개소(서구16개소, 검단구 8개소)
- 사업내용
  - 지역의 평생교육 인프라를 활용한 근거리 평생학습센터 운영 지원
    - 동 주민자치센터, 주민공동이용시설, 도서관 등의 평생교육기관 활용
  - 지역·생활 밀착형 평생교육 프로그램 운영
    - 인문교양, 시민참여 등 지역 요구를 반영한 프로그램 개발 및 컨설팅
  - 프로그램 운영 인력의 전문성 제고를 위한 평생학습매니저 교육 실시
- 2026년 추진계획

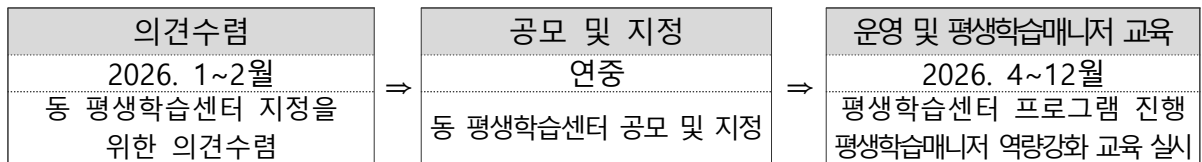

- 총 사업비 : 20,320천원(서구, 전액 구비) / 4,690천원(검단, 전액 구비)

## □ 장애친화적 평생학습 문화 조성을 위한 「장애인 평생학습도시 운영」 [공통]

- 추진방향
  - 민간기관을 연계하여 지역별·기관별 특성이 반영된 장애 친화적 평생학습 체계 구축
  - 장애인의 특성과 수요가 반영된 지역 특성화 및 AI·디지털 평생학습 프로그램 운영
  - 교육부 국립특수교육원 공모사업 [2023년 선정 2026년 특성화 지원 분야공모]
- 사업대상 : 관내 장애인·비장애인 평생교육기관
- 2026년 추진계획

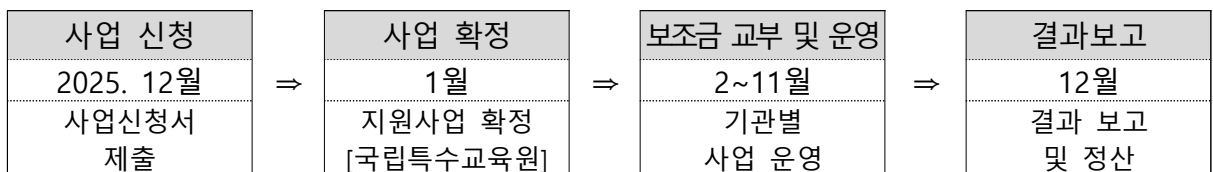

- 총 사업비 : 80,000천원 (국/구 5:5 매칭)

□ 평생학습 취약계층을 위한 「인천시민대학 서구캠퍼스 운영」 (공통)

- 추진방향 : 평생교육 취약계층을 대상으로 평생학습 기회를 제공하여 학습자 개인과 사회의 공동 성장 및 교육의 기회균등 실현(인천인재평생교육진흥원 공모사업)
- 사업내용 : 지역사회의 요구를 반영한 다양하고 특화된 취약계층 대상 평생학습 프로그램 기획·운영
- 사업대상 : 관내 장애인·재외동포·다문화 주민 및 노인(만65세 이상)
- 2026년 추진계획

사업 신청	⇒	사업 확정	⇒	사업 운영	⇒	결과보고
2026. 2월		3월		4~11월		12월
사업신청서 제출		공모사업 선정 [인천인재평생교육진흥원]		프로그램 운영		결과 보고 및 정산

- 총 사업비 : 25,000천원(전액 시비)

5

## 건강하고 행복한 청소년 성장 기반 마련

- ◇ 청소년의 잠재역량 개발 및 청소년 이용시설 인프라 확대와 위기 청소년 지원 등을 통한 건강하고 행복한 청소년 성장 기반 마련

### □ 청라청소년센터 건립 추진 [공약/서귀]

- 사업개요
  - 부지현황

위 치	면 적	공급단가	매입금액
청라동 155-16	3,000㎡	1,237,000원	3,754,704,540원(할부이자 포함)

- 규모 및 주요시설 구성(안)

시설규모	연면적		층 수	건폐율	용적률
	4,628㎡		지하1/지상3	39%	154%
시설구성	구 분	면 적	용 도		비 고
	지상3층 (돛구조, ~5층)	1,157㎡	공연장, 다목적체육관		[야외공간] 조경 및 전기장애인 주차장
	지상2층	1,157㎡	메이커스페이스, 직업체험실, 방송스튜디오, 강의실, 동아리실, 상담실 등		
	지상1층	1,157㎡	다목적라운지(개방형 공간조성), 댄스연습실, 공연연습실, 청소년운영위원회실, 직원사무실 등		
	지하1층	1,157㎡	주차장, 기계실, 전기실 등		

- 건립재원 : 민간 기부채납(100%)

#### ○ 추진사항

- 2019 : 중기지방재정계획 반영, 공유재산심의 등 사전행정절차 완료
- 2021 : 사업 예산 및 일정 등 재검토
- 2022 : 원도심활성화특별회계 및 발전소주변지역특별회계 지원 사업 신청(미반영)
- 2023 : 건립 변경계획(안) 수립
- 2024 : 시 지방재정투자심사 심사 완료, 부지매입비 본예산 (지방채) 편성

- 2025 : 부지매입 계약 및 잔금 집행(지방채)

부지 소유권 이전 등기 완료(한국토지주택공사→인천광역시 서구)

청라청소년센터 건립 기부채납 협약식 개최

○ 향후계획

시 기	내 용	주 체
2026. 상반기	공유재산 변경 심의 및 공유재산 관리계획 변경, 중기지방재정계획 변경 반영	서구청
	건축다지인 업체선정, 구조 및 설비 포함 실시설계	
2026. 하반기	설계 완료, 신축공사 착공	기부자
2028. 5.	신축공사 준공	
2028. 6.	기부채납 절차 완료	서구청

□ 청소년시설 운영 지원 (공통)

○ 청소년수련시설 운영 지원

- 시설현황 : 청소년센터 4개소(서구시설관리공단 위탁 운영)

시설명	소재지	규모	주요 프로그램
서구청소년센터	원창로 92	지하2층/지상3층	서구청소년 정책마켓 등
가좌청소년센터	원적로7번길 12	지하1층/지상4층	청소년 스트리트댄스 배틀대회 등
검단청소년센터	완정로188번길 3	지하1층/지하3층	메이커스Lab 프로그램 등
연희청소년센터	승학로 264	지상2~4층	Live Walk 걷기행사 등

- 총 사업비 : 2,343,954천원(국 140,489 시 114,616 구 2,088,849)

○ 청소년상담복지센터 및 학교밖청소년지원센터 운영 지원

구분	청소년상담복지센터	학교 밖 청소년 지원센터
시설명	서구청소년상담복지센터	서구청소년지원센터꿈드림
운영주체	서구시설관리공단 위탁운영	
소재지	서구 원적로7번길 12, 가좌청소년센터 2층	
운영내용	지방상담사업, 청소년동반자 프로그램 운영, 청소년 안전망 운영 등	교육지원, 자립지원, 직업체험 및 직업교육훈련지원, 급식지원 등
총사업비	329,041천원 (시 94,288 구 234,753)	237,154천원 (국 146,974 시 45,090 구 45,090)

## ☐ 청소년 복지 지원 [공통]

### ☐ 위기청소년 지원

사업명	청소년 안전망 구축	청소년 동반자 프로그램 운영	청소년 특별지원
운영주체	서구청소년상담복지센터 (서구시설관리공단 위탁운영)		구 (청소년복지심의위원회 선정)
사업내용	위기청소년 통합보호체계 마련	위기청소년 대상 위기요인 개선	실질적 보호를 받지 못하는 위기청소년에게 현물 및 서비스 지원
지원내용	상담, 사례관리, 1338청소년지원단 운영, 캠페인 활동 등	찾아가는 상담서비스 (통합지원서비스, 사례관리 등)	생활지원, 자립지원, 활동지원, 건강지원 등
총사업비	159,490천원 (국 77,645 시 38,823 구 43,022)	229,341천원 (국 107,771 시 60,785 구 60,785)	43,535천원 (국 30,475 시 6,530 구 6,530)

### ☐ 여성청소년 생리용품 지원

사업명	저소득 여성 청소년 생리용품 지원
지원연령	9세~24세
지원금액	연 168,000원(바우처 포인트)
지원대상	기초수급자, 차상위계층, 한부모가구, 저소득층 여성청소년(2,944명)
총사업비	468,902천원 (국 247,296 시 123,648 구 97,958)

## ☐ 청소년 보호 [공통]

### ☐ 청소년 유해환경 개선

구분	청소년유해환경감시단	시민명예감시원
현황	서구 청소년유해환경감시단 1개단	3개반, 12명
활동내용	청소년 유해환경 감시 및 단속활동	월별 청소년 유해업소 밀집지역 순찰 · 계도 등
지원금액	8,333천원 (국 4,167 시 3,583 구 583)	10,960천원 (시 5,480 구 5,480)

### ☐ 「청소년 보호법」 위반 과징금 부과

- 행정처분 대상 위반행위 및 과징금액
  - 슈퍼나 편의점 등의 주류 판매행위 / 위반 횟수마다 100만원
  - 청소년 고용금지업소에서 청소년 고용행위 / 1명 1회 고용마다 500~1,000만원
  - 판매 금액 및 고용 기간, 검찰 처분결과 등에 따라 최대 50% 감경





---

# 가정보육과

---

- ① 아이 키우기 좋은 출산, 양육환경 조성
- ② 아이가 행복한 보육 인프라 구축
- ③ 건강한 여성 · 가족친화도시



# 1

## 아이 키우기 좋은 출산, 양육환경 조성

◇ 출산 및 양육가정의 경제적 부담을 완화하고, 아이 키우기 좋은 도시를 구축하기 위한 양육환경 조성

### □ 출산장려정책 추진<sup>[공약/공통]</sup>

- 서귀 아빠 육아휴직 장려금 지원
  - 지원대상 : 2025. 1. 1. 이후 육아휴직한 사람부터 적용
  - 지원내용 : 육아휴직급여 상한액(250만원) 범위 내에서  
월 100만원 ~ 10만원씩 6개월간 차등지급 (최대450만원)
  - 총사업비 : 1,029,600천원(전액구비)
- 임신부 교통비 지원
  - 지원대상 : 임신 12주부터 출산 후 3개월(90일) 이내 임신부
  - 지원내용 : 임신부 1인당 50만원 교통비 지급(서로e음 포인트)  
※ 전기차 사용 임신부는 현금 지급 '25.10월~
  - 총사업비 : 2,023,000천원(시비80%, 구비20%)
- 천사지원금 지원
  - 지원대상 : 2023. 1. 1. 이후 태어난 1 ~ 7세  
※ 2026년 신청대상자: 2023 ~ 2025년 출생아
  - 지원내용 : 출생아당 연 120만원 지급 (서로e음포인트)
  - 총사업비 : 14,265,720천원(시비80%, 구비20%)
- 첫만남이용권 지원
  - 지원대상 : 2025. 1. 1. 이후 출생아 가구
  - 지원내용 : 첫째아 200만원, 둘째아 이상 300만원 바우처 지급
  - 총사업비 : 9,682,700천원(국비75%, 시비17.5%, 구비7.5%)

## □ 아이돌봄 지원사업 추진 [공통]

- 양육공백 발생 가정에 아이돌보미가 직접 찾아가 12세 이하 아동 대상 돌봄서비스 제공(수탁관리 : 인천서구 가족센터)
  - 사업내용 : 시간제(68%), 영아종일제(2%), 질병감염아동지원(10%), 일시연계 서비스(20%) 제공
  - 기준 중위소득 250% 이하 정부지원(확대), 250% 초과 시 전액 본인부담
- 2026년 운영계획
  - 아이돌보미 추가 양성 및 검단지역 전담인력 배치 운영\*
    - \* 아이돌보미 추가채용(329명 → 362명), 아이돌봄지원센터 인력증원(8명 → 10명)
    - \*\* 조직구성안) 서구전담 6명, 검단전담 4명(서비스 연계, 사례관리·모니터링·교육)
  - 서비스제공기관 신규(검단구) 설치에 따른 사업 인계인수 관리·감독
- 총사업비 : 10,007,939천원(국비70%, 시비15%, 구비15%)

## □ 아이플러스(i+) 길러드림 [신규/공통]

- 1040천사 돌봄 지원
  - 지원대상 : 아이돌봄서비스 이용가정(중위소득 150% 이하)
  - 지원내용 : 정부지원(연 960시간) 초과 돌봄이 필요한 가정 이용료 추가 지원(최대 80시간)
  - 총사업비 : 79,264천원(시비50%, 구비50%)
- 인천 확장형 시간제 보육 기관 지원
  - 이용대상 : 인천시 거주 6개월 ~ 6세 미취학 아동
  - 운영내용 : 어린이집 2개소 6개반 / 평일 07:30~21:00, 주말 09:00~18:00
  - 지원내용 : 어린이집 교사 인건비, 운영비 등
  - 총사업비 : 272,880천원(시비50%, 구비50%)

## □ 영유아 발달검사 및 정서행동검사 지원 [공통]

- 아동의 발달 수준을 평가하여 건강한 발달 증진 도모
  - 지원대상 : 만 3세 ~ 만 5세 약 600여 명(재원 아동)
  - 지원내용 : 영유아 발달검사 및 정서행동 평가, 아동의 발달 수준 및 정서행동문제를 판별하여 필요한 경우 상담 치료 진행
  - 사업기관 : 서구 육아종합지원센터
  - 총사업비 : 12,250천원

## □ 어린이집 친환경 급식 제공 [공약/공통]

- 어린이집에 친환경 급식 문화 조성을 위한 친환경 쌀 지원
  - 지원대상 : 청정무상급식 지원대상 어린이집(400여 개소)
  - 지원내용 : 현원에 따른 차등 지원(월 1회)

품명	현원	지원 개소수	규격	지원 시기
친환경쌀	10인 이하	37개소	10kg	매 월
	40인 이하	260개소	20kg	
	80인 이하	80개소	30kg	
	120인 이하	27개소	40kg	
	160인 이하	6개소	50kg	
	160인 초과	5개소	60kg	

- 총사업비 : 405,300천원(전액 구비)

## □ 안전한 보육환경 조성 [공통]

- 어린이집 영유아 안전보험 가입 지원
  - 지원대상 : 전체 어린이집
  - 지원내용 : 어린이집 영유아 안전보험 가입비 지원으로 입소 아동의 생명과 신체 피해보상의 안전보호체계 확립
  - 총사업비 : 78,202천원(시비 50%, 구비 50%)
- 어린이집 아동학대 심리치료 지원
  - 지원대상 : 학대(의심)아동 발생 시(연중), 학대(의심)아동 및 부모
  - 지원내용 : 아동 놀이평가 및 부모 양육태도 검사, 놀이치료 등
  - 총사업비 : 6,000천원 (서구 4,000천원 / 검단구 2,000천원)
- 어린이집 기자재구입비 지원
  - 지원대상: 지원 기준일 현재 운영 중인 어린이집
  - 지원금액: 400천원(정액 지원)
  - 지원품목

구 분	품 목
전자제품, 주방가전	소독기, TV, 공기청정기, 냉장고 등 어린이집 내에서 사용하는 전자제품
통학차량 안전기기	후방카메라, 내비게이션 등
영유아 가구, 매트	책상, 의자, 신발장, 수납장, 소파, 안전매트 등
그 외	CCTV(모자이크 소프트웨어 포함) 등

- 총사업비 : 164,000천원(전액 구비)

○ 어린이집 보육환경개선운영비 지원

- 지원대상: 지원 기준일 현재 운영 중인 정부미지원 어린이집
- 지원금액: 현원별 차등지원(450천원~1,450천원)
- 지원품목

구 분	품 목
렌탈 및 관리비용	에어컨, CCTV, 공기청정기, 정수기
각종 안전 검사 비용	실내 공기질, 가스, 전기 등
영유아용 소모품	기저귀, 유아용 물티슈, 화장지, 칫솔, 수건, 핸드워시 등
안전용품	안전 콘센트, 모서리보호대, 소화기 등
수선 및 수리비	안전, 건강, 위생과 관련된 어린이집 내의 물품 및 시설 수리비
그 외	주방용품, 상비약, 도배, 장판

- 총사업비 : 300,000천원(전액 구비)

## 2 아이가 행복한 보육 인프라 구축

◇ 아이를 안심하고 맡길 수 있는 고품질의 공공보육 인프라 확대  
수요자 중심의 질 높은 보육서비스 제공 및 지역사회 내 돌봄  
공동체 구축을 통한 육아 부담 해소로 가정양육 활성화 도모

### □ 국공립어린이집 확충 [공약/공통]

- 국공립어린이집 신규 설치를 통해 질 높은 공보육서비스 제공 및  
안전하고 신뢰받는 보육환경 조성
  - 2026년 국공립어린이집 12개소 신규 설치
    - (2025년) 85개소 ⇒ (2026년) 97개소(서구 2개소 / 점단 10개소)
  - 500세대 이상 신규 공동주택 내 관리동 국공립어린이집 설치 : 12개소
  - 총사업비 : 1,439,300천원

### □ 육아커뮤니티 공간(아이사랑꿈터) 확대 [공약/서귀]

- 아이사랑꿈터 추가 확충으로 육아커뮤니티 공간 제공과  
가정양육 및 육아상담 활성화 도모
  - 설치개요

구 분	내 용
명 칭	아이사랑꿈터 서구11호점
설치장소	서구 서곶로 120, 커뮤니티센터 2층(가정동, 포레나 루원시티)
시설규모	164.1㎡(49.7평)
공간설치	놀이체험실, 프로그램실, 안내데스크, 수유실 등
개 소 일	2026. 1월 (예정)

- 총사업비 : 90,000천원(시50%, 구50%)
  - 시 설 비 : 70,000천원
  - 기자재비 : 20,000천

## □ 2025년 하반기 신한금융그룹 『신한 꿈도담터\*』 공모사업 선정

\* 전국 26개 지자체 신청→ 총 9개소 선정(인천 서구 : 2개소)

### 1. 아이사랑꿈터12호점 설치대상자 선정 [공약/검단]

#### ○ 설치개요

구 분	내 용
명 칭	아이사랑꿈터 서구12호점
소 재 지	인천광역시 서구 이음2로 20
시설규모	134㎡(40.6평)
공간설치	놀이체험실, 프로그램실, 안내데스크, 수유실 등
개 소 일	2026. 3월 (예정)
지원금액	88,000천원 이내

#### ○ 기대효과 : 리모델링 및 기능보강 예산 절감

### 2. 공동육아나눔터 리모델링 추진 [신규/검단]

#### ○ 추진개요

구 분	내 용
명 칭	검단공동육아나눔터
소 재 지	서구 완정로188번2길 3, 지하1층
시설규모	165㎡(49.9평)
지원내용	노후 내부구조(바닥,벽,천장 마감재 교체) 정비, 노후 기자재 교체 등
추진기간	2025. 12월 말 ~ 2026. 1월 말
지원금액	88,000천원 이내

#### ○ 기대효과 : 노후시설 개선 및 기능보강 예산 절감

## □ 서구 장난감수리센터 운영 [서구]

#### ○ 장난감 무상수리센터를 운영하여 부모의 육아비용 절감, ‘아이 키우기 좋은 서구’ 조성

- 위 치 : 서구 가정로 375, 금강아미움 413호 (신현동)
- 지원내용 : 장난감 무상수리, 장난감 무료 나눔
- 운영인력 : 종사자 6명(로테이션 근무), 보조 인력 1명
- 사업기관 : 키니스장난감(비영리단체)
- 총사업비 : 41,880천원(전액 구비)



### 3

## 건강한 여성 · 가족친화도시

- ◇ 여성의 안전증진 · 사회참여 · 역량강화를 위한 여성친화도시를 조성하고, 특화된 맞춤형 지원사업을 통해 가족의 역량 강화를 도모하여 여성과 가족 모두 건강하고 행복한 지역사회 구현

### □ 여성친화도시 조성 추진<sup>\*[서구]</sup>

- 여성친화도시 조성을 위한 거버넌스 및 네트워크 운영
    - 여성친화도시 조성협의회, 서구 여성일자리 협의체.
    - 안전부서 TF 실무회의, 구민참여단(서로여울) 운영
  - 여성친화도시 조성 5대 목표별 사업 추진
    - BSC(부서평가) 추진[우수부서(5개) 포상금 지급]
    - 안심귀갓길(4개소) 유지관리, 공원화장실 안심거울(47개소 80개) 유지관리
    - 경력보유(단절)여성 취 · 창업 지원(교육훈련 및 구직활동비 지원)
    - 여성가족친화(돌봄)마을 공모사업 추진 : 30,000천원
      - ※ 돌봄 사각지대를 예방하기 위한 마을단위 돌봄사업
      - ※ 신청자격 : 인천 서구 소재, 양성평등과 여성복지 증진을 위하여 활동하는 비영리 민간단체·법인 / 주민등록주소지가 인천 서구이며 공동육아, 함께돌봄 등에 관심이 있는 마을주민 공동체(5인 이상)
      - ※ 사업비 자부담비율 총 사업비의 10%이상일 것
    - 여성친화 거점공간[서로여친뜨락] 운영(다양한 소모임, 소통공간)
    - 공원 및 안전시설물 모니터링 및 지역주민 인터뷰(구민참여단)
    - 당해 연도 이행점검 보고서 제출(서구⇒인천시⇒여성가족부)
- \* 2023.11.24. 여성가족부 선정 여성친화도시 지정, 검단구 신규지정필요

## □ 경력보유(단절) 여성 구직활동비 지원 [공약/공통]

- 취업에 어려움을 겪고 있는 경력보유(단절) 여성에게 구직 활동비를 지원하여 여성의 경제활동 참여 확대
  - 추진근거 : 2023년 서구 경력단절여성 실태조사 연구용역 결과 기초자치단체 주력사업으로 3040여성 구직지원금 제안
  - 사업대상 : 취업지원기관에 구직 등록한 만30~54세 경력보유(단절)여성
  - 사업량 : 50명, 1인당 30만원 현금 지원(지출 후 환급)
  - 사업내용 : 구직활동비(도서 구입, 수강료, 자격시험 응시료, 면접활동비 등) 지원

## □ 여성안심드림(Dream) 사업 [공통]

- 범죄와 보안에 취약한 여성 1인 가구 및 여성 1인 점포에 범죄예방 안심장비를 제공하여 여성 대상 범죄예방 및 안심환경을 조성
  - 추진근거 : 「인천광역시 여성폭력방지와 피해자 보호·지원에 관한 조례」 제7조의 2(안심장비 지원)
  - 사업량 : 60명(서구 : 30명/검단구 : 30명 - 각 1인가구 15, 1인점포 15)
  - 총사업비 : 21,475천원(서구: 10,750천원 / 검단구: 10,725천원)
  - 지원대상 : 여성 1인 가구 및 점포
  - 지원내용

구 분	지원물품
여성 1인 가구 (*택1)	① 안심홈세트 (市 지정) 가정용cctv+스마트초인종 (區 선택) 휴대용비상벨
	② 캡스홈 도어가드
여성 1인 점포	비상벨 원터치 비상벨 (112 긴급출동, 양방향 통화 등) or 블루투스 비상벨 (112 긴급문자 발송, 핸드폰 연결)

※ 시 지침에 따라 지원대상(우선순위) 및 지원물품 등 변경가능

□ **가족서비스 통합지원 및 다문화가족 자녀지원** [공통]

- 가족센터 통합서비스 운영지원
  - 1인 가구, 한부모가족 등에 개별적으로 운영하던 가족기능 회복사업을 통합하여 수요중심 서비스 지원
  - 총사업비 : 914,730천원(국비 50%, 시비25%, 구비25%)
- 다문화가족 자녀지원
  - 지원내용 : 다문화가족 자녀들의 학습능력 향상을 위한 기초학습 · 진로설계 · 교육활동비\* 지원
    - \* 중위소득 50% 초과~100% 이하 7세~18세 다문화가족 자녀
  - 총사업비 : 455,860천원(국비50%, 시비25%, 구비25%)



---

# 아동행복과

---

- ① 아동친화도시 조성사업 내실화 추진
- ② 건강한 놀이문화 확산을 통한 아동의 놀권리 강화
- ③ 아동권리 인식 개선 및 정책참여 활성화 추진
- ④ 아동돌봄과 양육지원
- ⑤ 보호대상아동 지원
- ⑥ 아동학대 예방 및 피해아동 회복 지원
- ⑦ 검단구 아동학대 대응체계 구축
- ⑧ 아동통합사례관리 맞춤형 서비스 강화
- ⑨ 검단구 드림스타트 설치



# 1

## 아동친화도시 조성사업 내실화 추진

- ◇ 「아동의 권리에 관한 협약」에 기반한 행정시스템의 체계적 운영으로 아동이 권리를 충분히 누리며 성장할 수 있는 아동행복도시 조성
- ◇ 제3차 아동친화도시 기본계획에 따른 중장기 성과관리체계 추진

### ☐ 사업개요 [공통]

- 제3차(2026~2029) 아동친화도시 기본계획에 따른 중장기 성과관리체계 추진
- 사업분야
  - 아동발달주기에 직·간접적으로 고려되어야 하는 가족·보육·문화·체육·건강·안전·복지 등 모든 영역
- 추진내용
  - 구 아동정책 전반에 아동권리를 최우선으로 고려하는 행정시스템 구축
  - 아동친화도시 상위단계 재인증 추진
  - 제3차 아동친화도시 기본계획에 따른 연차별 시행계획 수립
  - 2026년도 아동친화예산서 발간 및 배포
  - 아동친화도시 조성위원회 및 실무추진단 운영
  - 아동친화도시 이행성과 관리 측정
- 총사업비 : 13,920천원(전액구비)

### ☐ 그동안 추진사항

- 2017. 11. : 유니세프 아동친화도시 인증 획득
- 2017.~ 현재 : 유니세프 아동친화도시 지방정부협의회 공동사업 추진
- 2021. 8. : 제2차(2022~2025) 아동친화도시 기본계획 수립
- 2021. 11. : 인천 최초, 전국 8번째 유니세프상위단계 아동친화도시 인증 획득
- 2022. 2. : 제2차(2022~2025) 아동친화도시 실행과제 이행성과계획 수립
- 2025. 6. : 제3차(2026~2029) 아동친화도시 기본계획 수립
- 2025. 12. : 유니세프 한국위원회 아동친화도시 상위단계 재인증 신청

## 2

## 건강한 놀이문화 확산을 통한 아동의 놀 권리 강화

- ◇ 아동이 직접 만드는 「제9회 아동이 주인공인 행복한 축제」 개최
- ◇ 찾아가는 우리동네 팝업 놀이터 운영을 통한 놀 권리 강화

### □ 제9회 아동이 주인공인 행복한 축제의 내실화 추진 [공통]

- 어린이날을 기념하여 모든 아동이 주인공이 될 수 있는 축제추진
  - 2026. 5. 2.(토) / 아시아드주경기장 남측광장에서 개최 예정
  - 아동축제기획단의 활동에 따라 축제테마 선정·추진
  - 제104회 어린이날 기념식(개막식)
  - 광장형 공간구성을 통해 아동의 자유로운 놀이활동을 지원하고 다양한 문화 체험 콘텐츠를 제공하며, 산하기관 및 유관기관이 함께 참여하는 어린이날 종합행사로 진행
  - 대규모 인원(30,000명 기준)이 예상되는 사업으로 안전관리 강화
- 총사업비 : 80,000천원(전액구비)

### □ 제9기 아동축제기획단 구성 및 운영 [공통]

- 제9회 아동이 주인공인 행복한 축제 운영 참여
  - 50명 내외로 관내 거주 및 재학중인 아동으로 구성(만7세~17세)
  - 축제 기획·홍보·운영 전반에 걸친 참여 기회 제공
- 운영방식: 위탁운영(수행기관 선정공모 실시, 아동프로그램 운영 경험기관)
- 총사업비: 18,000천원(전액구비)

### □ 찾아가는 우리동네 POP-UP 놀이터 운영 [공통]

- 놀이공간이 부족한 원도심, 주택지역의 일상 장소(공원) 등을 활용하여 일회성 놀이공간 조성·운영
  - 수요조사 실시 후 권역별 개최, 지역 여건에 맞는 테마 구성·운영
- 총사업비 : 24,000천원(전액구비)
  - (서귀) 12,000천원 / (검단) 12,000천원



### 3

## 아동권리 인식 개선 및 정책참여 활성화 추진

- ◇ 아동권리 옹호자 중심의 교육기회를 확대하고 아동의 목소리가 담긴 규정 추진을 위한 참여 확대 및 채널 활성화를 도모하여 아동권리 감수성을 향상하고 아동의 참여권을 보장하고자 함

### □ 맞춤형 아동권리교육 지속 추진 [공통]

- 「아동권리교육 전문 강사단」 운영을 통한 심화교육 추진
  - 아동권리 강사단 역량평가 강화(26. 2월) 및 반기별 역량강화 모니터링 추진
  - 아동권리교육 강의 워크북 자체 제작
- 교과 연계 ‘학교로 찾아가는 아동권리교육’ 지속 추진
  - 초등 5학년 대상 수요조사 후 아동권리교육 강사단 파견 교육
  - 2025년 추진실적: 22개교 2,810명
- 아동권리옹호자(공무원, 아동시설 종사자) 대상 아동권리교육
  - ‘영화를 통해 본 아동인권’ 등 단순 집합교육을 탈피한 교육추진
  - 새울시스템을 통한 상시학습시스템 지속 추진
- 총사업비 : 24,606천원(전액구비)

### □ 아동의 목소리가 반영된 아동의 정책참여 기회 확대 [공통]

- 다양한 커리큘럼을 반영한 어린이참여위원회 활동 강화
  - 초등 3~6학년을 대상으로 구성 및 운영(40명 내외)
  - 월 1회 정례회의(3월 ~ 11월)
  - 아동인권 홍보캠페인 및 정책제언 참여
- 총사업비 : 18,000천원(전액구비)

## 4 아동돌봄과 양육지원

◇ 아동돌봄에 대한 취약성을 가능성으로, 지역 내 공존으로 아동을 포함한 가정구성원의 ‘삶’을 지원하여 양육친화적인 서구 조성

### □ ‘다함께돌봄센터’ 확대 추진 [공약/공통]

- 시설현황 : 총 12개소 운영 중 (2026년까지 총 15개 설치)
- 설치예정현황
  - 서 구(2개소) : 청라생활문화센터(SOC), 공모 선정 부지
  - 검단구(5개소) : 마전동 행정복지센터, 공동주택 4개소
- 추진계획
  - 2026년 상반기
    - 마전동행정복지센터, 공동주택 2개소 설치(리모델링공사·물품구입, 위탁법인 모집)
    - 신규 대상지 발굴을 위한 공모 절차 수행 및 대상지 선정
  - 2026년 하반기
    - (서 구) 청라생활문화센터(SOC), 공모 대상지 설치
    - (검단구) 공동주택 2개소 설치
- 총사업비 : 472,500원 (국 345,000 시 90,000 구 37,500)
  - (서 구) 147,500천원 (국 120,000 시 27,500 구 미편성)
  - (검단구) 325,000천원 (국 225,000 시 62,500 구 37,500(일부미편성))

### □ 지역아동센터 운영 및 맞춤형 돌봄 지원 [공통]

- 시설현황

계	일반형 (주5일 운영)	토요운영형(서구) (주6일 운영)	특성별 추가 운영				
			시간연장 (서구)	다문화 (서구)	특수목적형		
					다문화 (검단구)	장애 (서구)	경계선 (서구)
30개소 (768명)	22개소 (658명)	-1개소(15명) -서구공립 -월300천원	-2개소(34명) -진주, BTC -월350천원	-2개소(25명) -내일을 여는 푸른솔 -월525천원	-1개소(10명) -검단 -월700천원	-1개소(8명) -꿈나무 -월525천원	-1개소(18명) -호산나 -월525천원

○ 추진사항

- 하나은행-굿네이버스와 함께하는 임차료 및 환경개선 지원사업 추진
- 지역아동센터 정기평가(신규 및 기존시설) 실시(10개소)
- 지역아동센터 아동과 함께하는 체육대회 개최
- 2025년 지역아동센터 지도점검 실시(29개소)
- 지역아동센터 시설장 및 종사자 역량강화 교육
- 2025년 서구지역아동센터협의회 시설장 간담회 개최

○ 향후계획

- 지역아동센터 아동 사고 예방 및 위기 대응 체계 구축
- 특화 프로그램 운영을 통한 아동의 개별 특성에 맞춘 맞춤형 돌봄 서비스 제공
- 매월 보조금 교부 및 특화프로그램(다문화, 장애, 경계선) 운영

○ 총사업비 : 5,405,142천원 (국 1,959,252 시 1,907,063 구 1,538,827)

- (서구) 4,537,303천원 (국 1,611,964 시 1,566,756 구 1,358,583)
- (검단) 867,839천원 (국 347,288 시 340,307 구 180,244)

□ 아동수당 및 아이(i) 꿈 수당 지원 [공통]

구분	아동수당	아이(i) 꿈 수당
대상	• 0세 이상~9세 미만 (0개월~107개월까지)	• 9세 이상~18세 미만 (아동수당 중지 이후)
지원금액	• 10만원(현금)	• 5만원(서로e음)
사업목적	• 출산 장려 강화, 경제적 부담 경감	• 인천형 출생정책, 학령기 아동 지원
사업인원	• 서구공통 : 32,074명 • 검단하 : 16,034명	• 서구 : 4,015명 • 검단 : 3,050명
사업비	• <b>57,541,643천원</b> (국 46,033,314, 시 8,055,830, 구 3,452,499) - 서구공통 : 38,361,095천원 (국 30,688,876, 시 5,370,553, 구 2,301,666) - 검단하 : 19,180,548천원 (국 15,344,438, 시 2,685,277, 구 1,150,833)	• <b>4,245,720천원</b> (시 3,821,148, 구 424,572) - 서구 : 2,412,819천원 (시 2,171,537, 구 241,282) - 검단 : 1,832,901천원 (시 1,649,611, 구 183,290)

## □ 결식우려 아동 급식 지원 [공통]

- 결식이 우려되는 중위소득 50% 이하 아동에게 제공 : (1식) 10,000원
- 지급대상 : 2,508명
  - 지역아동센터 단체급식 768명, 아동급식카드 1,473명
  - 다함께돌봄센터 도시락 267명
- 다함께돌봄센터 여름·겨울방학 중 급식 지원 예정
  - 돌봄 필요아동 결식 방지 및 건강한 성장지원 도모
  - 지역자활센터 반찬사업단과 연계한 영양을 고려한 도시락 지원
- 총 사업비 : 3,458,006천원 (시 2,058,337 구 1,399,669)
  - (서귀공통) 2,799,338천원 (시 1,399,669 구 1,399,669)
  - (검단하) 658,668천원 (시 658,668 / ※ 구비는 추후 추경 예정)
- 인천i온밥 사업(2025. 4. 28. 시행)

구분	아동급식 배달 사업	아동급식 온밥가맹점 사업
대상	급식카드 사용 아동 중 만 14세 이상 본인 명의 휴대폰 소지 아동 ※ 생일 기준	한식, 중식, 일식, 양식, 일반 대중음식점 사업자
신청방법	'땡겨요' 앱 가입 및 아동급식카드 결제페이 등록	'나비암' 앱 가입 및 온밥가맹점 신청서 제출
주요내용	배달비 쿠폰 3천원권 4장 지원 ※ 월 4회 사용 제한	아동급식카드 단가로 식사 가능한 가맹점 모집 * 26년 : 10,000원 예정 (25년 : 9,500원)
가맹점	아동급식카드 가맹점	온밥가맹점
이용방법	(아동)'땡겨요' 앱에서 배달음식 결제	(아동)'나비암' 앱에서 음식교환권 구매 후 현장 사용

## 5 보호대상아동 지원

- ◇ 아동 및 보호자의 의사를 존중하고, 보호 조치된 아동의 안전과 발달을 고려하여 건전한 사회인으로 성장하도록 지원

### □ 보호대상아동 보호체계 구축 [공통]

#### ○ 사업내용

##### - 추진배경

- 학대와 방임 및 가정기능 약화로 보호대상아동이 증가함에 따라, 아동의 최상 이익을 보장하기 위한 체계적 보호체계 구축 필요
- 원가정 복귀, 친족 보호, 가정위탁, 입양, 시설보호 등 보호유형이 다양해짐에 따라 통합적이고 일관된 보호절차 마련 요구

##### - 기본방향

- 보호대상아동 발생 시 초기상담, 위기평가, 일시보호, 보호조치, 사후관리까지 단계별 서비스를 유기적으로 연계하여 운영
- 아동의 안전 및 성장과 발달을 고려하여 최적의 보호유형 선정

##### - 보호유형별 맞춤형 조치

- 가정위탁 : 아동의 정서적 안정과 기존 생활환경 유지를 위해 친족, 일반, 전문가정위탁을 우선 검토하고 가정형 보호 제공
- 입양 : 유기 아동 등 원가정 복귀가 불가능한 아동에게 입양을 통한 영구적 가정 제공

#### ○ 추진사항 : 입양 169명 지원, 가정위탁 97명 지원

지원내역	입양아동 양육수당	장애아동 양육보조금	(장애아동) 의료비	입양비용 지원	입양축하금 지원	입양숙려기간 모자지원
지원시기	18세까지	18세까지	18세까지	1회 (입양 시)	1회 (입양 시)	1회
지원금액	(월) 200천원	(중증/월) 721천원 (경증/월) 634천원	(연) 2,600천원 범위 내	(1회) 1,000천원 (입양부모 지원)	(1회) 2,000천원	(가정)500천원 (시설)400천원 (조리원)700천원

지원내역	가정위탁아동 양육보조금	(전문가정위탁) 전문아동보호비	(전문가정위탁) 아동용품구입비	예체능활동비 지원	학원비 지원	대학생 생활 안정지원금
지원대상	가정위탁아동	전문 가정위탁부모	전문 가정위탁부모	초·중·고 가정위탁아동	초·중·고 가정위탁아동	가정위탁아동
지원금액	(만 7세 미만) 34만원 (만 7세~13세 미만) 45만원 (만 13세 이상) 56만원	(월) 100천원	(신규) 100만원 (재참여) 50만원	(월) 15만원 범위 내	(초 5~6학년/월) 10만원 범위내 (중학생/월) 15만원 범위내 (고등학생/월) 20만원 범위내	(1회) 200만원

### ○ 향후 계획

- 취약가구 대상 통합지원 강화
  - 빈곤, 질병, 이혼 등 복합위기 가구의 경우 단순 급여 제공만으로는 아동의 안전이 확보되지 않으므로 경제·상담·치료·주거 등 종합적으로 서비스를 연계함
  - 사례관리를 통해 아동 및 가구의 위험요인을 종합 평가하고, 지원함으로써 아동의 안정적 보호 환경을 조성함
- 사후관리 및 재위기 예방
  - 보호종결 이후에도 정기점검·상담 등을 통해 아동의 안전 및 적응 확인
  - 재학대·재위기 발생을 예방하기 위한 지속적 모니터링 체계 운영

### ○ 총사업비 : 997,210천원

- 입양아동 양육수당(서구공통) : 276,104천원 (국 193,273 시 82,831)
- 입양아동 양육수당(검단하) : 146,146천원 (국 102,302 시 43,844)
- 가정위탁아동 양육보조금(서구공통) : 456,720천원 (시 319,704 구 137,016)
- 가정위탁아동 양육보조금(검단하) : 118,240천원 (시 82,768 구 35,472)

## □ 자립준비청년 지원 [공통]

### ○ 사업개요

- 아동복지시설, 가정위탁 보호 중인 보호대상아동의 자립준비 역량강화 및 보호종료 후 자립준비청년의 안정적인 사회진출과 자립실현
- 개인별 특성을 반영한 서비스(학업·취업)에 대한 맞춤형 지원

### ○ 지원내용

- 보호종료 이후 경제적 안정도모를 위해 자립정착금 및 자립수당 지원
- 보호종료 이후 자립에 필요한 주거·생활·교육·취업 등의 지원
- 예비자립준비청년 보호기간 중 자립생활 역량강화를 위한 프로그램 지원

### ○ 향후계획

- 자립수당, 자립정착금 등 통합서비스 지원 및 자립준비청년(보호종료) 주기적인 모니터링 실시
- 청년 대상인 서비스 프로그램 발굴 시 자립준비청년에게 홍보 및 연계
- 보호대상아동의 자립준비 인프라체계 점검

### ○ 총사업비 : 578,000천원

- 자립준비청년 자립수당(서구) : 342,000천원 (국 239,400 시 102,600)
- 자립준비청년 자립수당(검단) : 96,000천원 (국 67,200 시 28,800)
- 자립준비청년 자립정착금(서구) : 50,000천원 (시 30,000 구 20,000)
- 자립준비청년 자립정착금(검단) : 90,000천원 (시 85,000 구 5,000)

## 6

## 아동학대 예방 및 피해아동 회복 지원

- ◇ 아동학대 예방 강화 및 피해아동에 대한 적극적인 보호를 통해 아동의 안정적인 성장환경 조성 및 권리증진 도모

### □ 아동학대조사 및 피해아동 사례관리 연계 (공통)

#### ○ 주요업무

- 24시간 아동학대 신고접수 및 현장 출동 조사(전담공무원 12명)
- 학대피해아동 응급조치 및 사례관리 연계
- 학대행위자 법적조치 및 관리
- 아동보호전문기관 사례연계 및 관리 지원
- 아동학대 인식 개선을 위한 주민홍보 및 캠페인
- 신속한 아동학대 대응을 위한 정보연계협의체 운영(매월 1회)
- 전문성 강화를 위한 아동학대전담공무원 보수교육 참여(12명)

#### ○ 업무절차

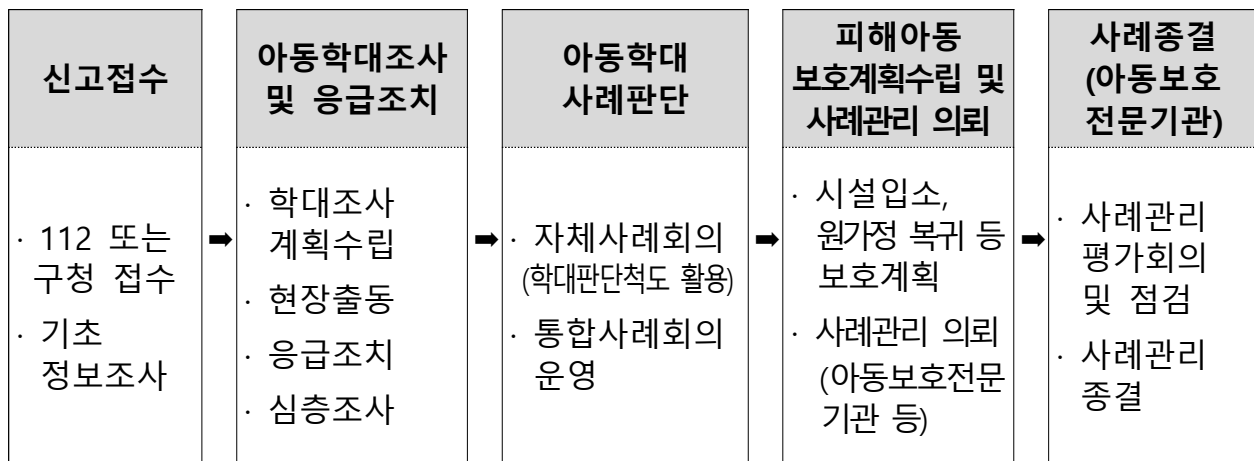

#### ○ 총사업비 : 34,865천원(전액구비)

- 아동학대대응 및 보호지원(서귀공통) : 26,310천원 (전액구비)
- 아동학대대응 및 보호지원(검단하) : 8,555천원(전액구비)



7

## 검단구 아동학대 대응체계 구축

◇ 인천광역시 행정체제 개편에 따른 검단구 아동보호실 설치·운영으로 아동학대 대응체계 구축

### □ 검단구 아동보호실 설치 및 운영 [신규/검단]

#### ○ 검단구 아동보호실 설치

- 설치시기 : 2026. 상반기
- 설치장소 : 검단구 임시청사 내 아동보호실 설치
- 설치내용 : 사무실 리모델링 공사, 기자재 구입
  - (리모델링) 조사실, 조사대기실, 아동 임시보호실, 회의실 등 각 실 벽체(칸막이), 창호, 전기, 소방 등
  - (기자재) TV, 노트북, 아동용 침대 등
- 총사업비 : 17,240천원(전액 구비)
- 리모델링 공사비 11,400천원, 기자재 구입비 5,840천원

#### ○ 검단구 아동보호실 운영

- 운영개시 : 2026. 7. 1. ~ (연중)
- 운영조직 : 팀장, 아동학대전담공무원(복지부 지침 신고접수 50건당 1명 배치)
- 주요업무 : 아동학대 신고접수, 긴급출동, 현장조사, 긴급전화 설치·운영, 피해아동의 발견 및 보호, 사례연계 등
- 업무흐름도

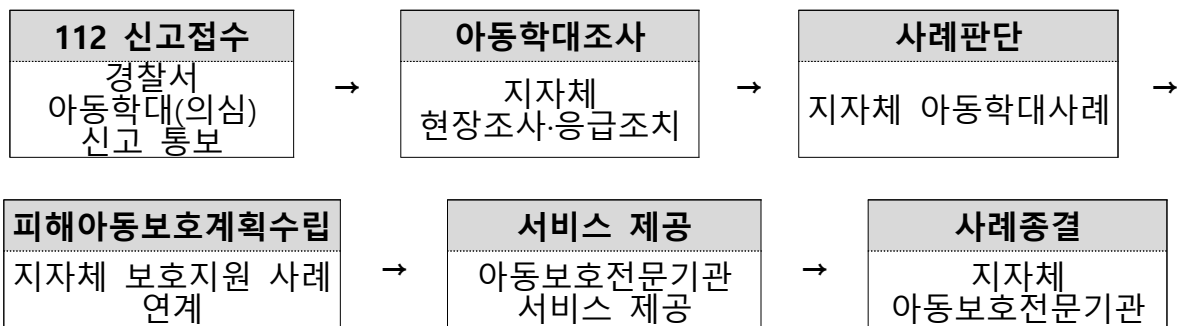

- 총사업비 : 8,555천원(아동학대대응 및 보호지원(검단하) 예산 편성)

## 8

## 아동통합사례관리 맞춤형 서비스 강화

- ◇ 드림스타트 사례관리 아동에게 만족도 높고 보다 효과적인 프로그램을 발굴하고 지역사회 자원과의 연계를 강화하여 맞춤형 서비스의 질을 높이고자 함

### ☐ 통합사례관리 전 과정에 대한 협의 및 조정 강화 [공통]

- 목 표 : 주 1회 이상
  - 사례회의 연 50회 이상
  - 사례논의(신규, 모니터링, 재사정, 종결 등) 연 150건 이상
- 대 상 : 드림스타트 대상 아동 및 양육자(10월 기준 : 229가구)
- 내 용
  - 대상자 선정, 문제 및 욕구 분석
  - 장·단기 목표 설정 및 서비스 제공 계획 수립
  - 모니터링 및 점검, 종결 여부 결정, 종결 후 사후관리 강화

### ☐ 드림스타트 서비스 만족도 및 욕구 조사 결과 서비스 재개편 [공통]

- 조사기간 : 2025. 12월
- 조사대상 : 드림스타트 대상 아동 및 양육자(10월 기준, 229가구)
- 조사방법 : 참여자에 대한 설문조사
- 조사내용
  - 2025년도 드림스타트 서비스 이용 만족도
  - 2026년도 희망 프로그램 욕구 조사 및 기타 건의사항 등
- 반영계획
  - 조사 결과 분석 및 보고: 2026. 1월 중
  - 만족도 및 욕구에 따라 프로그램 재개편
    - 만족도가 낮은 프로그램에 대한 개편 및 높은 프로그램 확대, 희망 프로그램 결과 반영
- 총사업비 : 572,288천원(국 356,512, 시 26,738, 구 189,038)

## □ **지역사회 자원 연계망 구축** [공통]

### ○ 지역사회 자원 데이터베이스 구축

- 기 간 : 2026. 1분기 중
- 대 상 : 드림스타트 필수·맞춤 서비스 제공에 활용 가능한 공공 서비스 및 민간자원
- 방 법 : 해당 기관 확인(방문, 홈페이지, 이메일, 유선조사 등)
- 내 용 : 분야별 서비스에 따른 분류, 연계 및 신청 방법, 주소 및 연락처 등 현행화

### ○ 지역 내 부족한 서비스 내용 홍보 및 참여 유도

- 기 간 : 연중
- 내 용 : 홍보를 통해 필요 서비스를 보유한 기관 및 개인의 자발적 참여 유도, 협약 체결을 통한 협력체계 구축
- 총사업비 : 비예산

9

## 검단구 드림스타트 설치

◇ 인천광역시 행정체제 개편에 따른 검단구 드림스타트 설치 및 기반체제 구축

### □ 검단구 드림스타트 조성 (신규/검단)

- 목 표 : 검단구 임시청사 내 드림스타트 공간 리모델링 및 집기·물품 구입
- 기 간 : 2026. 1. 1. ~ 6. 30.(상반기)
- 내 용
  - 검단구 드림스타트 리모델링 공사(드림스타트 입구·내부[프로그램실, 사무실, 상담실(모유수유실)] 리모델링, 사무실 표찰 및 입구 간판 제작)
  - 검단구 드림스타트 집기·물품 구입(빔프로젝터, 영사용스크린, 신체 측정용도구, 프로그램실 책상·의자·화이트보드 등)
- 총사업비 : 23,250천 원(전액구비)

### □ 검단구 드림스타트 운영계획 수립 및 조직구성 (신규/검단)

- 목 표 : 검단구 드림스타트 사업 운영계획 수립 및 아동통합사례 관리사(공무직) 채용
- 기 간 : 2026. 1. 1. ~ 6. 30.(상반기)
- 내 용
  - 검단구 드림스타트 사업 운영계획 수립
  - 아동통합사례관리사(공무직) 채용 공고 및 선발 준비
  - 검단구 드림스타트 조직 구성 및 업무 개시
- 총사업비 : 미정(검단구 드림스타트 국고보조금 확정 시 편성 예정)

## 복지재단

01. 일반현황	-----	347p
02. 2026년 목표 및 실천과제	-----	351p
03. 주요 현안(쟁점) 과제 추진 상황	-----	357p
04. 사무국 주요업무 시행계획	-----	361p



# 01

---

## 일반현황

---

- 1 일반현황
- 2 주요 현황 및 통계





1 일반현황

- 기구 : 1국 (2팀)
- 인력(정/현원) : 8/8명(정무직 1/1, 일반직 7/7)
- 조직표

(2024. 12. 31. 기준)

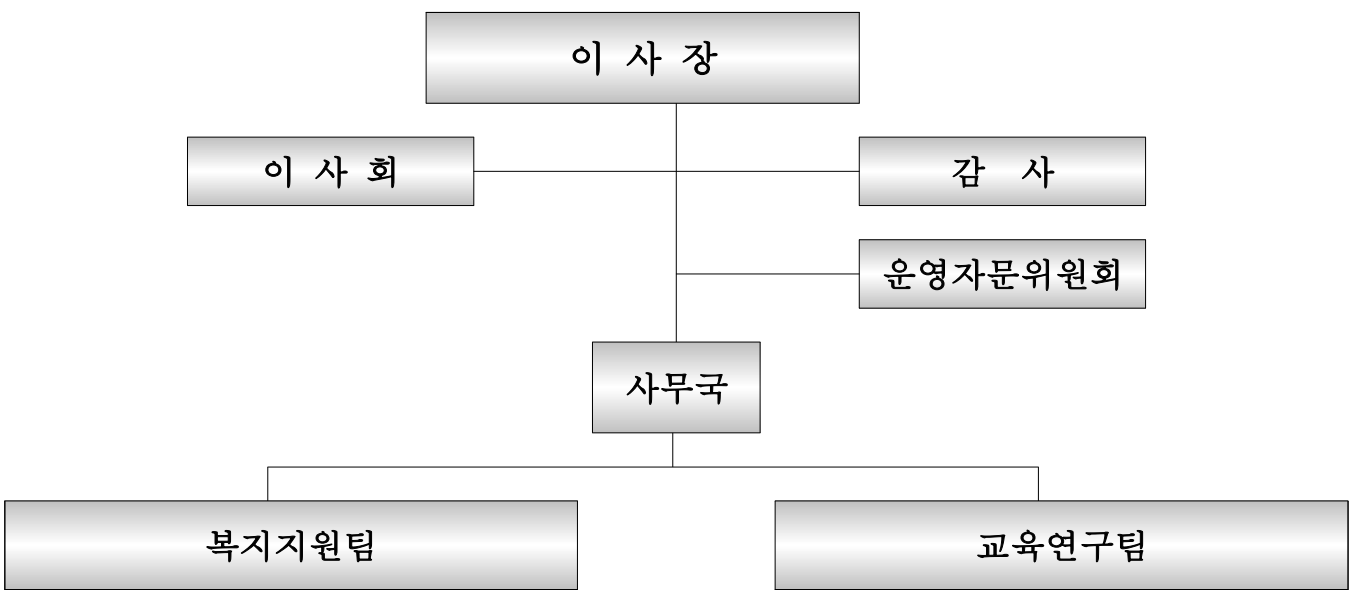

예 산

(단위 : 백만원)

구 분	2026년도(A)	2025년도(B)	증감(A-B)	비 고
계	615,154	626,187	△11,033	
사무국	615,154	626,187	△11,033	

\* 운영비 中 불용액 25백만원은 명시이월되며, 예산액에는 미포함

\* 사업(드림웨이-30백만원, 김장대축제-60백만원, 사회적 고립청년 지원사업-15백만원)비를 공동모금회의 지정기탁금을 활용한 사업에 대해서는 예산으로 미편성함

2 주요 현황 및 통계

사무국 현황

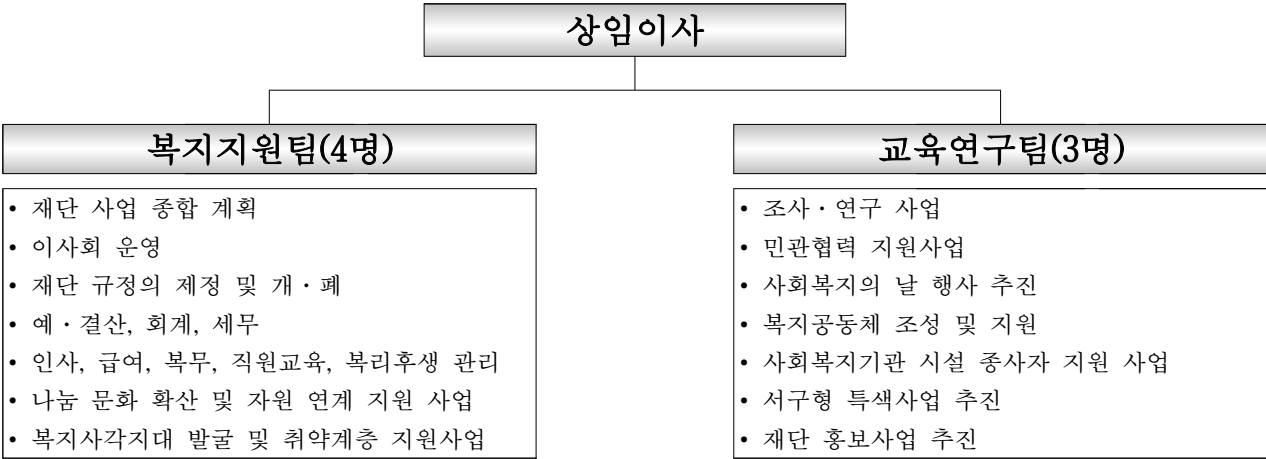

정·현원 현황

구 분	총원	정무직	일반직				
			소계	6급	7급	8급	9급
정원	8	1	7	2	2	2	1
현원	8	1	7	2	2	2	1

※ 파견 공무원 2명 포함(사회복지6급 1명, 사회복지7급 1명)

이사회 현황

구 분	설치근거	제정일	임원수		구성인원
이사회	규 정	2024	이사	10명	• 당연직 2명 (구청장, 복지국장) • 선임직 8명 (상임이사 포함)
			감사	2명	• 선임직 2명

※ 상임이사 임기 : 2024. 3. 22. ~ 2026. 3. 21. (2년)

소요예산

(단위: 천원)

총 계	인건비	운영비	사업비
615,154	427,591	120,063	67,500

※ 서구청 출연금 547,654천원, 잉여금 20,500천원, 기본재산 이자수익 47,000천원

# 02

---

## 2026년 목표 및 실천과제

---

- ① 정책목표
- ② 전략별 실천과제
- ③ 구민 소통(홍보전략)



## 1 정책목표

구민의 행복디자인 서구형 나눔복지플랫폼 구축	
기본 전략	세부 전략
나눔문화 활성화	① 나눔문화 활성화 <ul style="list-style-type: none"> <li>- 나눔문화 확산 운동 및 김장 대축제 추진</li> <li>- 성과보고회 공유</li> </ul> ② 자발적 참여와 연대 <ul style="list-style-type: none"> <li>- 교육과 캠페인 강화, 투명한 기부시스템 구축</li> <li>- 기업과 공공기관의 역할 확대</li> </ul>
서구 맞춤형 복지 실현	① 복지자원 현황 조사 <ul style="list-style-type: none"> <li>- 자원 분류화 및 D/B현행화</li> <li>- 클라이언트 중심의 접근성 강화</li> </ul> ② 서구형 복지정책 연구·개발 <ul style="list-style-type: none"> <li>- 시설종사자 실태조사 반영</li> <li>- 권역별 복지욕구 재정립</li> </ul>
복지서비스 가치 증대	① 복지종사자 전문성 강화 <ul style="list-style-type: none"> <li>- 민간 종사자 멤버십 형성</li> <li>- 사회복지 페스티벌 정립</li> <li>- 시설종사자 지원 확대 추진</li> </ul> ② 사각지대 발굴의 현실화 <ul style="list-style-type: none"> <li>- 기존 자원의 실행력 강화</li> <li>- 신규 자원의 확보 및 지원</li> </ul>
사회연계체계 구축	① 함께할 이웃 '마주 봄' <ul style="list-style-type: none"> <li>- 고립·은둔청년 실태조사</li> <li>- 고립·은둔청년 협의체 운영</li> <li>- 고립청년 지원 사업 운영</li> </ul> ② 취약계층 지원사업 <ul style="list-style-type: none"> <li>- 재능발굴 지원 "드림웨이"</li> <li>- 연계(공모)사업 추진</li> </ul>

## 2 전략별 실천과제

### ☐ 기본전략① : 나눔문화 활성화

(단위 : 천원)

세부 전략	추진 사업 (주요 과제)	신규/계속 (공통/서구/ 검단)	사업기간	총사업비 (국·시비 포함)
① 나눔문화 활성화	나눔문화 확산 운동 추진	계속(공통)	연중	4,000
	서구 “김장 대축제” 개최	계속(서구)	연중	60,000 (모금회)
	성과보고회 추진	계속(서구)	연중	비예산
② 자발적 참여와 연대	교육과 캠페인 강화	신규(서구)	연중	비예산
	민관 협력 체계 구축	신규(서구)	연중	비예산

### ☐ 기본전략② : 서구 맞춤형 복지정책 개발

(단위 : 천원)

세부 전략	추진 사업 (주요 과제)	신규/계속 (공통/서구/ 검단)	사업기간	총사업비 (국·시비 포함)
① 복지자원 현황 조사	자원 분류화 및 D/B 현행화	계속(공통)	연중	비예산
② 서구형 복지정책 연구·개발	권역별 복지욕구 재정립	계속(공통)	연중	비예산

### ☐ 기본전략③ : 복지서비스 가치 증대

(단위 : 천원)

세부 전략	추진 사업 (주요 과제)	신규/계속 (공통/서구/ 검단)	사업기간	총사업비 (국·시비 포함)
① 복지종사자 전문성 강화	민간 종사자 멤버십 형성	신규(공통)	연중	10,000
	사회복지페스티벌 정립	계속(서구)	연중	14,500
	시설종사자 지원 확대 추진	계속(공통)	연중	5,000
② 사각지대 발굴의 현실화	복지사각지대 발굴연계 거버넌스 사업 추진	계속(서구)	연중	3,000

## □ 기본전략④ : 사회연계체계 구축

(단위 : 천원)

세부 전략	추진 사업 (주요 과제)	신규/계속 (공통/서구/ 검단)	사업기간	총사업비 (국·시비 포함)
① 함께할 이웃 '마주 봄'	고립·은둔청년 실태조사	신규(공통)	연중	22,000
	고립·은둔청년 협의체 운영	신규(서구)	연중	비예산
	고립청년 지원 사업 운영	계속(공통)	연중	15,000 (모금회)
② 취약계층 지원사업	재능 발굴 지원 "드림웨이"	계속(서구)	연중	30,000 (모금회)
	연계(공모)사업 추진	계속(공통)	연중	비예산 (공모사업비)

## ③ 구민 소통(홍보 전략)

추진 사업(주요 과제)	홍보 시기	홍보 키워드	홍보 방법
기관 홍보	연중	#인천서구 #서구복지재단 #서구민 #복지플랫폼 #나눔문화	<ul style="list-style-type: none"> <li>○ '스토리 기반 홍보' <ul style="list-style-type: none"> <li>: 재단사업의 보고서 작성</li> <li>- 실제 변화를 담은 카드뉴스· 인터뷰 등</li> <li>- 일생에서 파이는 장면을 현장 중심의 기록물로 제작</li> </ul> </li> <li>○ 참여형 홍보 <ul style="list-style-type: none"> <li>- 축제·행사에 재단 부스 운영</li> </ul> </li> <li>○ 복지재단 SNS 및 쇼츠 제작</li> </ul>
추진 사업 홍보	연중	#사업명 #서구복지재단 #서구복지 #참여 #소통 #축제 #교육	<ul style="list-style-type: none"> <li>○ 데이터 기반 성과 공개 <ul style="list-style-type: none"> <li>- 연간사업보고서를 시각적 자료 포함하여 구민 친화적으로 구성</li> <li>- "지역 변화 지표"중심으로 재단의 사업 설명</li> </ul> </li> <li>- 전문가·학계·현장과의 협업 홍보 (공동 포럼 현장 연구 결과 공유로 전문기관의 이미지 강화)</li> <li>○ 사업별 주도 홍보전략을 수립 <ul style="list-style-type: none"> <li>- 지역특성과 실제 사업 중심으로 특색 있는 방안 모색</li> </ul> </li> </ul>





# 03

---

## 주요 현안(쟁점) 과제 추진상황

---

- ① 제6기 서귀 지역사회보장계획( '27~ '30) 수립



# 1

## 제6기 서구 지역사회보장계획( '27~ '30) 수립 [공통]

- ◇ 관내 지역사회보장 수요에 기반한 지역사회보장 목표 및 추진 전략을 설정하고 분야별 중점 사업 및 연계협력 방안 수립

### □ 추진배경 및 목적

- 「사회보장급여의 이용·제공 및 수급권자 발굴에 관한 법률」 제35조에 근거한 법정 의무 계획으로 지역사회보장계획을 수립함으로써 구민 복리 중심의 실천계획 마련
  - 지역사회보장 수요에 기반한 지역사회보장 목표 및 추진전략을 설정하고, 분야별 추진전략 및 중점 추진사업과 연계 방안 포함
- 지역사회보장계획 수립을 통해 지자체 단위의 사회보장 수준과 목표를 명확히 하여 중기정책의 이정표 역할을 해야 하며, 공공 및 민간, 지역주민 등의 수요를 반영한 지역정책 설계 필요

### □ 쟁점사항

- 서구 관내 복지 현안에 적극 대응한 참여성과 연계협력 기반의 전략과 중점사항 구성
  - 지역별 특성을 반영한 맞춤형 계획을 위해 협의체, 현장전문가 활용 등을 통한 주민 의견 수렴과정 수행
  - 인천시 10개 군·구 협력 하에 사회보장주민욕구조사를 실시함으로써 군·구 간의 행정적 연계 및 전문성 도모
- 사회보장 균형발전 강화를 위한 세부사업 선정
  - 관내 지역 간 복지 불균형 해소를 위해 원도심 주거 환경개선, 신도심 복지자원 확충 등 지역사회보장 균형발전 기반 마련을 위한 사업 구성

### □ 향후계획

- 복지정책과 연계·협력을 통한 지역사회보장계획 수립



# 04

---

## 사무국 주요업무 시행계획

---



---

# 사무국

---

- ① 나눔 문화 활성화
- ② 자발적 참여와 연대
- ③ 복지자원 현황 조사
- ④ 서구형 복지정책 연구·개발
- ⑤ 복지종사자 전문성 강화
- ⑥ 사각지대 발굴의 현실화
- ⑦ 함께할 이웃 ‘마주 봄’
- ⑧ 취약계층 지원사업





## 1 나눔 문화 활성화

- ◇ 공동체의 지속 가능성과 사회적 연대·시민의식 함양으로 사회적 회복력을 높이는 핵심 수단
- ◇ 단순한 기부를 넘어 사회 전체가 상생하고 발전하는 기반을 마련하는 핵심가치로 지역사회 정착할 수 있는 기반 조성

### ☐ 나눔 문화 확산 운동 추진 [공통]

- 나눔 캠페인 및 교육 추진, 분기별 소식지 발간
  - 대 상 : 지역주민
  - 기 간 : 연중(수시)
  - 내 용 : 나눔 문화 캠페인 추진, 감사와 격려를 통한 공동체 의식 공유 계기 마련  
(나눔 인식 개선과 성장력 향상을 위한 홍보물 및 리플렛 제작)
- 사업예산 : 4,000천원

### ☐ 서귀 “김장 대축제” 개최 [서귀]

- 제3회 추진 계획 수립(서귀의 나눔문화로 정착) → 행사 추진 → 결과 보고
  - 대 상 : 지역주민, 관내 기업체·단체·기관
  - 기 간 : 7개월(6월 ~ 12월)
  - 내 용 : 김장체험 및 나눔행사, 부대행사(문화체험 및 지역사회 화합의 場 마련)
- 사업예산 : 60,000천원 (모금회 100%)

### ☐ 성과보고회 추진 [공통]

- 분기별 사업목표 설정 및 실행 → 데이터 수집 및 자료 작성 → 자료 공유
  - 기 간 : 12월
  - 내 용 : 감사와 격려를 통한 지역사회 나눔 문화 확립 조성, 재단사업 추진 전파,  
타 기관 사례 공유
- 사업예산 : 비예산

## 2 자발적 참여와 연대

- ◇ 나눔은 타인에 대한 배려와 관심을 실천하는 행위로, 사회적 유대감을 회복시키고 고립을 예방함
- ◇ 자발적 나눔활동은 시민 참여를 촉진하고 지역사회 문제해결을 위한 민간의 대응력을 강화

### ☐ 교육과 캠페인 강화 (공통)

- 주민의 자발적 참여 유도 및 나눔 가치의 일상 속 실천을 위한 교육과 캠페인 활동 추진
  - 대 상 : 지역주민
  - 기 간 : 연중
  - 내 용 : 학교 연계 나눔 교육, 공무원 및 기업 대상 나눔문화 워크숍 운영, 웹툰·영상·카드뉴스 제작, 나눔 사례 온라인 송출
- 사업예산 : 비예산

### ☐ 민관 협력 체계 구축 (서귀)

- 지역사회 문제 해결을 위한 나눔 네트워크 구축으로 기업과 공공기관의 역할 확대
  - 대 상 : 공공기관과 NGO, 기업, 종교단체
  - 기 간 : 연중
  - 내 용 : ESG경영과 연계한 사회공헌 사업 추진, 동일권역의 종교와 시설간의 협약을 통해 나눔사업 공동 추진
- 사업예산 : 비예산

### 3 복지자원 현황 조사

- ◇ 서구 지역 내 복지서비스 제공기관 및 지원사업 등 복지자원을 통합 조사하여 권역별 통합복지자원 정보 제공

#### ☐ 자원 분류화 및 D/B 현행화 [공통]

- 분야별 복지서비스, 관련 기관 및 단체 현행화
  - 대 상 : 사회복지 연계기관, 시설, 단체 등
  - 기 간 : 연중
  - 내 용 : 수요자 맞춤형 서비스 제공 및 접근성 향상을 위한 통합복지자원 정보 제공
- 사업예산 : 비예산

### 4 서구형 복지정책 연구-개발

- ◇ 서구 권역별 주민의 복지 욕구를 파악하여 지역 맞춤형 복지 정책 제언 및 복지사업 개발

#### ☐ 권역별 복지욕구 재정립 [공통]

- 지역주민 복지욕구 Data Base 구축 및 인포그래픽 제공·배포
  - 대 상 : 지역주민
  - 기 간 : 연중
  - 내 용 : 권역별 지역주민 복지요구 실태 조사·분석, 복지정책 인포그래픽 제작 및 홈페이지 업로드
- 사업예산 : 비예산

## 5 복지종사자 전문성 강화

◇ 사회복지서비스 품질 향상 및 종사자 소진 예방 등을 위한 민관협력 사업 및 사회복지시설 종사자 지원 사업 실시

### ☐ 민간 종사자 파트너십 형성 [공통]

- 실무 역량 강화 교육 제공 및 심리·정서 회복 워크숍 지원
  - 대 상 : 관내 사회복지시설
  - 기 간 : 연중
  - 내 용 : 교육워크숍 시행 및 네트워크 사례공유
- 사업예산 : 10,000천원

### ☐ 사회복지페스티벌 정립 [서귀]

- 제3회 추진 계획 수립 → 행사 추진 → 결과 보고
  - 대 상 : 지역주민
  - 기 간 : 3개월(7월 ~ 9월)
  - 내 용 : 사회복지 유공자 표창, 문화공연
- 사업예산 : 14,500천원

### ☐ 시설종사자 지원 확대 추진 [공통]

- 수요맞춤형 종사자지원 프로그램 기획·운영
  - 대 상 : 관내 사회복지시설 종사자
  - 기 간 : 연중
  - 내 용 : 종사자 직무교육 및 문화지원 프로그램
- 사업예산 : 5,000천원

## 6

## 사각지대 발굴의 현실화

- ◇ 지역 내 복지 사각지대에 놓인 위기 가구와 취약계층의 발굴·연계를 위한 사회자원 협력기반의 지속가능한 복지 연계 거버넌스 체계 구축
- ◇ ‘사람 중심’ 복지 실현으로 복지의 본질을 회복하는 사업으로 추진

### ☐ 복지사각지대 발굴·연계 거버넌스 사업 추진 [서귀]

- 복지사각지대 발굴·연계 거버넌스 운영계획 수립 → 거버넌스 구성 → 정기회의 운영 → ‘효과성’과 ‘체감 가치’를 증대한 사업으로 추진
  - 대 상 : 관내 지역주민, 기관·단체
  - 기 간 : 연중
  - 내 용 : 거버넌스 회의 기획 및 운영(안전 산정, 특강·포럼 등 운영형태 기획)
- 사업예산 : 3,000천원

## 7

## 함께할 이웃 ‘마주 봄’

- ◇ “함께 만드는 복지 울타리, 중심에 서구복지재단”을 실천하기 위해 지역 복지·위기 실태 조사 및 데이터 수집
- ◇ 단편적·개별적 지원에서 벗어나 다양한 사회 자원을 연결하고 지역사회 인식과 관심도를 제고할 수 있는 인프라 구축을 포함한 사업 추진

### ☐ 고립·은둔청년 실태조사 [공통]

- 연구계획 수립 → 설문조사지 개발, 전문가 자문 → 정량적 통계조사 시행 → 조사분석, 연구보고서 작성 → 연구보고서 발간 및 배포
  - 대 상 : 서구 청년이행기 1,000명(高3학생)
  - 기 간 : 연중
  - 내 용 : 고립·은둔청년 기초자료 조사·통계분석, 區 단위 고립·은둔청년 지원관리 체계 선제적 마련 및 제언
- 사업예산 : 22,000천원

## □ 고립·은둔청년 협의체 운영 [서귀]

- 기본계획 수립 → 대상자 모집(기관·단체) → 사업계획 수립 → 회의 → 사업진행 → 결과 보고
  - 대 상 : 관내 유관기관
  - 기 간 : 연중
  - 내 용 : 정기적 운영회의 실시, 청년지원 자원 공유 및 홍보, 고립청년 발굴, 공동운영 프로그램 운영
- 사업예산 : 비예산

## □ 고립청년 지원 사업 운영 [공통]

- 집단활동 프로그램 추진 → 활동 공유회 개최
  - 대 상 : 관내 고립·은둔청년
  - 기 간 : 연중
  - 내 용 : 집단활동 프로그램, 고립청년 자조모임 운영, 활동 공유회
- 사업예산 : 15,000천원(모금회 100%)

## 7 취약계층 지원사업

- ◇ 중복 지원을 최소화와 효율적인 자원 활용으로 클라이언트 맞춤형으로 매칭
- ◇ 복지·보건·교육 등 다양한 영역의 사회자원을 연계하여 장기적 보호망 형성

## □ 재능발굴 지원 “드림웨이” [서귀]

- 지정기탁금 접수(SK인천석유화학) → 예산 편성 → 추진 계획 수립 → 사업 대상자 모집 → 교육비 지원 → 결과보고
  - 대 상 : 관내 저소득 초·중·고등학교 학생
  - 기 간 : 연중
  - 내 용 : 관내 초·중·고등학교 학생 10명 선발, 1인당 연간 2,500천원 지원
- 사업예산 : 30,000천원(모금회 100%)

## □ 연계(공모) 사업 추진 [공통]

- 공모 사업 제안 → 추진계획 수립 → 사업 추진 → 결과 보고
  - 대 상 : 관내 공모사업기관
  - 기 간 : 연중
  - 내 용 : 인천시 및 서구형 공모사업, 사회복지기관 공모사업, 지역 내 공사·공단 연계사업 추진
- 사업예산 : 비예산(공모사업 및 他 사업비 활용)





# 환경국

01. 일반현황	-----	375p
02. 2026년 목표 및 실천과제	-----	387p
03. 주요 현안(쟁점) 과제 추진 상황	-----	399p
04. 부서별 주요업무 시행계획	-----	413p
» 환경관리과	-----	415p
» 기후대기과	-----	427p
» 생태하천과	-----	439p
» 자원순환과	-----	449p
» 공    원    과	-----	461p
» 산림정원과	-----	469p



# 01

---

## 일반현황

---

- 1 일반현황
- 2 주요 현황 및 통계



1 일반현황

기구 : 6과 (26팀)

인력(정/현원) : 145/143명(일반직 145/143)

조직표

(2025. 12. 31. 기준)

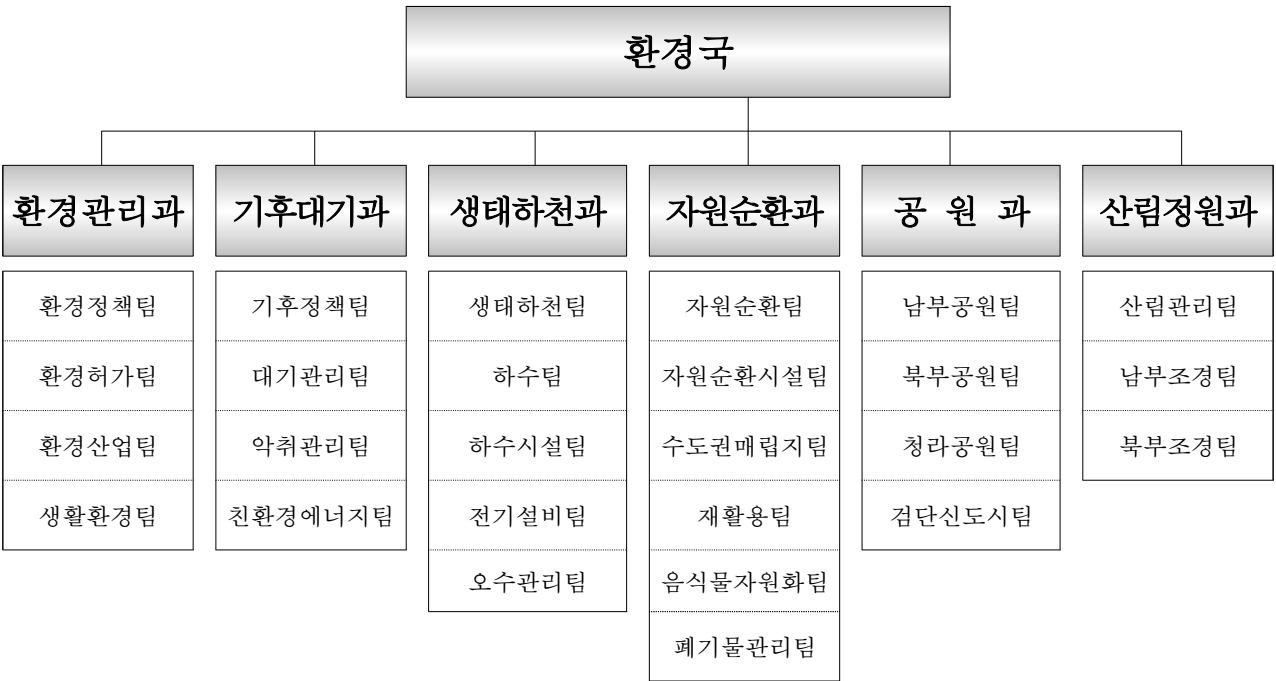

예 산

(단위 : 백만원)

구 분	2026년도(A)	2025년도(B)	증감(A-B)	비 고
계	117,724	124,361	△6,637	
환경관리과	1,180	1,773	△593	
기후대기과	698	1,171	△473	
생태하천과	22,080	25,400	△3,320	
자원순환과	68,438	69,640	△1,202	
공 원 과	13,802	12,520	1,282	
산림정원과	11,526	13,857	△2,331	

## 2 주요 현황 및 통계

### □ 위원회 현황

위 원 회 명	설치근거	제정일	위원수	구 성 인 원
화학안전관리위원회	조례	2019. 2.	14명	부구청장, 국장, 타기관장, 외부 전문가
서구 2050 탄소중립녹색성장위원회	법률조례	2023. 1.	19명	부구청장, 국장, 과장, 위촉위원
공간정보보안 심의위원회	훈령	2013. 5. 29.	8명	총무과장, 생태하천과장, 도로과장, 도시계획과장, 토지정보과장, 공원과장, 산림정원과장, 정책기획과장
생활폐기물 수집·운반 대행업체평가위원회	조례	2016. 12. 26.	9명	부구청장, 국장, 과장, 위촉위원
서구 자원순환센터 입지선정위원회	법률조례	2021. 1. 12.	21명	부구청장, 국장, 과장, 위촉위원
생활계유해폐기물 처리성과 평가위원회	법률	2017. 11. 28.	6명	국장, 과장, 위촉위원
음식물류폐기물 발생억제 성과평가 위원회	법률	2013. 7. 16.	12명	부구청장, 국장, 과장, 위촉위원
산사태취약지역지정위원회	법령	2013. 8. 27.	8명	구의원, 산림정원과장, 안전총괄과장, 전문가 등
정원문화진흥위원회	법령	2024. 3. 1.	8명	구의원, 산림정원과장, 대학교수, 정원전문가

## ☐ 배출시설 현황

(단위 : 개소)

합계	대기	수질	소음.진동	기타수질	VOC
2,791	1,045	977	258	384	127

## ☐ 어린이활동공간 현황

(단위 : 개소)

구분 계	어린이놀이기구	어린이집	키즈카페
1,293	864	412	17

## ☐ 석면건축물 현황

(단위 : 개소)

구분 계	지자체 소유·사용	공공기관, 공사, 공단 소유·사용	특수법인 소유·사용	노인요양 시설	의료기관	대규모 점포	어린이집
62	13	23	3	2	5	2	14

## ☐ 다중이용시설 실내공기질 관리대상

(단위 : 개소)

구분 계	대 규모 점포	철도 지하 역사 대합실	영화 상영관	도서 관	목욕 장업	어린 이집	노인 요양 시설	산후 조리 원	실내 주차 장	의료 시설/ 장례 식장	야유허 게임 시설	박 물 관	신축 공동 주택
199	8	16	3	2	8	53	41	4	16	27	14	1	6

## ☐ 냉온수기, 정수기 설치신고자 관리대상

(단위 : 개소)

구분 계	대규모 점포	목욕 장업	인터넷 게임 시설	보육 시설	의료 시설	도서관	산후 조리원	장례 식당	노인 요양 시설	박물관
156	8	7	12	58	27	2	5	1	35	1

## ☐ 비산먼지 발생사업장 현황

(단위 : 개소)

총 계	건설업(공사)					사업장					
	계	건축물 축조	토목	건축물 해체	조경 기타	계	고철 또는 곡물 하역업	비금속 물질 채취· 제조· 가공업	시멘트 관련 제품 제조 및 가공업	1차 금속 운송 장비 제조업	기타
328	190	104	65	0	21	138	6	73	24	31	4

## ☐ 특정공사 사전신고 사업장 현황

(단위 : 개소)

구분 계	건축공사	토목공사	건축물 해체공사	조경공사 및 기타
221	121	64	1	13



## □ 악취관리지역 현황

악취관리지역	소재지	면적	주요업종
총계		27,866천 m <sup>2</sup>	
인천서부산업단지	경서동 일원	938천 m <sup>2</sup>	주물·금속
석남·가좌·원창동 공업지역	석남, 가좌, 원창동 일대	9,171천 m <sup>2</sup>	폐수수탁, 도금, 화학
백석·오류동 일원	백석동, 오류동 일대	15,507천 m <sup>2</sup>	수도권매립지
인천 검단일반산업단지	오류동 일대	2,250천 m <sup>2</sup>	아스콘

## □ 악취배출업소 현황

(단위 : 개소)

구분 계	화학 제품 제조	금속용융, 제련시설	목재 가공	금속 표면 처리	폐기물 처리	폐수 처리	플라스틱 제조	아스콘 제조	인쇄 회로 기판	기타
1,143	19	37	34	317	18	17	46	15	127	513

## □ 환경통합 관제센터 장비 현황

시스템명	구축 장비	
대기&악취 확산모델링 시스템	실시간 악취&기상측정 시스템	15대
	피해 지점·배출구 악취 원격채취장치	65대
	복합기상측정기기	5대
	고성능 대기감시시스템(CCTV)	5대

□ 전기차 충전시설 현황

○ 충전시설 현황

(환경부 홈페이지 기준, 2025. 11월 기준, 단위 : 기)

가좌	석남	신현 원창	가정	청라	연희 심곡	검암 경서	당하	원당 아라	금곡 마전	불로 대곡	오류 왕길	백석
416	144	236	897	2,125	207	252	995	602	426	237	344	289

□ 하천 현황

구분	개소	연장(km)	구역면적(m <sup>2</sup> )
계	18	39.6	3,027,198
국가하천	1	7.5	1,848,455
지방하천	8 (서구2, 검단6)	21.4	1,049,814
소하천	9 (서구1, 검단8)	10.7	128,929

□ 하수관로 현황

(단위 : m)

계획연장	시설연장					보급률
	계	암거		측구	개거	
		사각(BOX)	원형			
1,842,552	1,430,336	137,893	1,039,418	79,329	173,696	78.5

□ 하수처리시설 현황

(단위 : 개소)

하수처리장	오수중계펌프장	배수수문	유수지
3 (가좌,공촌,검단)	12 (오류,검단,나진포,계양, 신현,검암,경서,가정, 물류단지2,청라ihp,한들)	3 (장도,일도,청라)	14 (석남,경서,검단산단5, 서부자원순환,검단2, 가정,공촌,한들2)

## ☐ 빗물받이 등 현황

(단위 : 개소)

계	빗물받이	차단하수도	맨홀
70,044	43,392	2,371	24,281

## ☐ 지하수 개발·이용 관리 현황

○ 지하수 시설 현황

(단위 : 개소)

총 계	생 활 용 수							농업 용수	공업 용수
	소계	가정용	민방위	학교	일반용	간이 상수도	기타		
871	335	54	8	4	231	3	35	531	5

## ☐ 배수펌프장 현황

구 분	위치	설치연도	시설용량	유역면적	저류조 용량	펌프 수량	근무 인원
가좌 배수펌프장	가좌동 550	1987년 (‘92년 이관)	85m³/분	3km²	1,500m³	4대	1명
검단 배수펌프장	오류동 1665-1	2012년 (‘14년 이관)	360m³/분	0.343km²	2,500m³	4대	1명
가정 배수펌프장	신현동 307-14	2015년	60m³/분	0.029km²	359.9m³	3대	1명
경서1,2 배수펌프장	오류동 1608	2013.1.24 (‘21년 이관)	238m³/분 381m³/분	3.39km²	99,000m³	8대	2명
백석 배수펌프장	백석동 152-72	2012.5.31. (‘21년 이관)	240m³/분	0.6km²	-	4대	1명
왕길 배수펌프장	왕길동 64-308	2013.9.2. (‘21년 이관)	180m³/분	0.47km²	-	3대	1명

## ☐ 각종 보수장비 현황

(단위 : 대수)

구분	계	도로시설물 보수정비 (덤프트럭)	현장업무	CC-TV차량	민원차량
보유대수	4	-	2	1	1

## ☐ 개인하수처리시설 현황

(단위 : 개소)

계	오수처리시설	정화조
16,585	3,047	13,538

## ☐ 분뇨 관련 업체 현황

(단위 : 개소)

계	분뇨수집 운반업	개인하수 처리시설		가축분뇨 관련	
		관리업	설계·시공업	수집·운반업	관리업
23	9	5	7	1	1

## ☐ 공중화장실 현황

(단위 : 개소)

총계	공 공 영 역							민 간 영 역		
	소계	공원	관광지	터미널	지하철	시장	공공 시설	소계	민간 시설	주유소
520	368	74	7	1	18	4	264	152	67	85
관리 주체		공원과	수자원 공사	수자원 공사	인천 교통 공사	경제 정책과	담당 부서		소유주 및 관리자	

## □ 청소업체 현황

구 분	수집운반업체	주소	전화번호
수집운반 (생활폐기물, 재활용품, 음식물류폐기물)	(주)태성환경	서구 청라동 96-1, 908호(하엘에스페이스)	576-0374
	경인환경(주)	서구 중봉대로306번길 6	571-0851
	삼우산업(주)	서구 건지로86번길 37-1	561-4400
	검단환경(주)	서구 원당대로269번길 7-1	562-7152
	(주)이도	서구 드림로 172	563-0186
음식물류폐기물 처리	(주)강화클린	강화군 불은면 강화동로726번길 126	937-8003
	(주)여명농산	강화군 송해면 흥의길 117	933-4525
	청솔산업(주)	경기 김포시 대곶면 대곶로382번길 115	031)982-1842
	청라자원환경센터	서구 로봇랜드로249번길 38	899-0410
가정사업계폐기물	인성코퍼레이션(주)	중구 서해대로93번길 14-1, 3층	572-3224
대형폐기물	(주)천일에너지	오류동 1763-8	562-1008
재활용품선별	남일상사	서구 길무로177번길5	567-2559

## □ 공원 및 녹지 현황

구 분	개소	면 적 (㎡)	조 성		조 성 중	
			개소	면 적	개소	면 적
공 원	211	2,314,816	173	1,859,281	38	455,535
녹 지	392	2,642,428	337	2,231,495	55	410,933
합 계	603	4,907,887	510	4,041,419	93	866,468

※ 향후 인천시 이관대상 제외

※ 녹지 단계별 조성중(검단신도시 3-5단계)으로 현황 달라질 수 있음

## ☐ 산림현황

산 림 면 적	등 산 로	둘 레 길
2,509ha	총 25개 노선 / 50.55km	서로이음길 11코스 / 78.8km

## ☐ 가로녹지 현황

가 로 수	수 벽	녹 지 대	심 터
53,213주	234,128m <sup>2</sup>	149개소 / 376,181m <sup>2</sup>	22개소 / 31,311m <sup>2</sup>

# 02

---

## 2026년 목표 및 실천과제

---

- ① 정책목표
- ② 전략별 실천과제
- ③ 구민 소통(홍보전략)





## 1 정책목표

깨끗하고 안전한 친환경 그린도시 서구	
기본 전략	세부 전략
환경과 기업의 상생, 더 나은 환경도시 서구	<ul style="list-style-type: none"> <li>① 생태계 보호 및 생물다양성 관리</li> <li>② 기업지원 자금을 통한 지역 환경 파트너십 구축</li> <li>③ 환경오염사고 사전예방을 위한 배출사업장 체계적 관리</li> <li>④ 안전하고 건강한 생활환경 조성</li> </ul>
쾌적한 대기환경, 함께 이루어가는 탄소중립	<ul style="list-style-type: none"> <li>① 기후위기 대응을 통한 탄소중립 사회로의 이행</li> <li>② 대기질 위기관리 체계적 운영</li> <li>③ 미세먼지 저감·관리 대책 추진</li> <li>④ 환경친화적 자동차 충전 기반 확립</li> <li>⑤ 과학적이고 체계적인 악취 관리</li> <li>⑥ 보이는 악취! 서구 악취지도 작성</li> </ul>
생태적으로 건강하고 안전한 도시가치 실현	<ul style="list-style-type: none"> <li>① 물 문화가 어우러진 친수 생태하천 조성</li> <li>② 맑은 물과 함께하는 깨끗한 청정도시 조성</li> <li>③ 풍수해로부터 안전한 도시조성</li> <li>④ 쾌적하고 안전한 생활인프라 구축</li> </ul>
자원의 선순환으로 지속가능한 친환경 자원순환도시 건설	<ul style="list-style-type: none"> <li>① 구민이 만족하는 깨끗한 서구 만들기</li> <li>② 주민참여형 자원순환도시 조성</li> <li>③ 사업장폐기물 생애 전 주기 관리 강화</li> <li>④ 공공열분해시설 건립 사업</li> </ul>
건강한 공원 안전한 공원 편안한 공원 쾌적한 공원	<ul style="list-style-type: none"> <li>① 다양한 여가활동 및 건강 증진을 위한 이용환경 조성</li> <li>② 안심하고 이용할 수 있는 안전한 공원 환경 조성</li> <li>③ 편안한 휴식을 위한 푸르고 쾌적한 친환경 공원녹지 조성</li> <li>④ 생태적으로 지속가능하며 균형있는 녹지공간 확충</li> </ul>
녹음이 가득한 도시환경 조성	<ul style="list-style-type: none"> <li>① 쾌적하고 안전한 산림환경 조성</li> <li>② 아름다운 도시환경 조성</li> <li>③ 생활권 주변 녹지공간 확충</li> </ul>

## 2 전략별 실천과제

### □ 환경과 기업의 상생, 더 나은 환경도시 서구

(단위 : 천원)

세부 전략	추진 사업 (주요 과제)	신규/계속	사업기간	총사업비 (국.시비 포함)
생태계 보호 및 생물다양성 관리	부상당한 야생동물 구조·치료	계속 (공통)	연중	9,400
	생태계 교란생물 퇴치사업	계속 (공통)	연중	-
	야생동물 전염병 대응	계속 (공통)	연중	-
	먹는물 공동시설 관리	계속 (공통)	연중	4,398
기업지원 자금을 통한 지역 환경 파트너십 구축	○ 소규모 사업장 방지시설(IoT) 설치 지원사업(공약)	계속 (공통)	연중	300,000
환경오염사고 사전예방을 위한 배출사업장 체계적인 관리	○ 체계적인 배출업소 지도점검을 통한 환경오염물질 관리 강화	계속 (공통)	연중	24,200
	○ 과학적감시체계 기반 고농도 폐수배출업소 특별관리	계속 (서구)	연중	440,779
안전하고 건강한 생활환경 조성	○ 강화되는 어린이활동공간 환경안전 관리기준 대비 사전진단	계속 (공통)	연중	53,000
	○ 석면으로부터 안전한 환경	계속 (공통)	연중	196,334
	○ 실내공간 건강피해 예방관리	계속 (공통)	연중	2,200

## □ 쾌적한 대기환경, 함께 이루어가는 탄소중립

(단위 : 천원)

세부 전략	추진 사업 (주요 과제)	신규/계속 (공통/서구/ 검단)	사업기간	총사업비 (국·시·비 포함)
기후위기 대응을 통한 탄소중립 사회로의 이행	○ 서구 탄소중립 녹색성장 기본계획 (2025~2034) 이행점검	계속 (공통)	연중	비예산
	○ 제3차 서구 기후위기 적응대책 추진(2026~2030)	계속 (공통)	연중	비예산
	○ 공공기관 온실가스 에너지 목표 관리 이행	계속 (공통)	연중	비예산
	○ 탄소중립 실천 지원 및 교육·홍보	계속 (공통)	연중	221,600
대기질 위기관리 체계적 운영	○ 미세먼지 비상저감조치 시행	계속 (공통)	연중	비예산
	○ 오존 예·경보 시행	계속 (공통)	2026. 5. ~ 8.	비예산
	○ 황사 경보·특보 시행	계속 (공통)	연중	비예산
미세먼지 저감·관리 대책 추진	○ IoT기반 미세먼지 모니터링 시스템 구축·운영	계속 (공통)	연중	비예산
	○ 미세먼지 신호등(전광판) 설치·운영	계속 (공통)	연중	13,320
	○ 고성능 실시간 대기감시(CCTV) 시스템 운영	계속 (공통)	연중	비예산
	○ 1사1도로 클린관리제 운영	계속 (공통)	연중	비예산
환경친화적 자동차 충전 기반 확립	○ 환경친화적 자동차 충전시설 및 전용주차구역 설치 확인	계속 (공통)	연중	비예산
	○ 전기차 충전구역 내 주차 및 충전 방해 행위 단속 강화	계속 (공통)	연중	20,306
	○ 전기자동차 완속충전시설 이전 지원사업	계속 (공통)	연중	90,000
과학적이고 체계적인 악취 관리	○ 체계적 악취배출사업장 관리	계속 (공통)	연중	비예산
	○ 사물인터넷(IoT) 기반 과학적인 악취 관리 시스템 운영	계속 (공통)	연중	56,000
	○ 재정적 지원을 통한 생활악취 저감	계속 (서구)	연중	18,000
	○ 주민 참여 악취 모니터링	계속 (공통)	연중	36,960
보이는 악취! 서구 악취지도 작성	○ 서구 악취지도 작성	신규 (서구)	연중	비예산

## □ 생태적으로 건강하고 안전한 도시가치 실현

(단위 : 천원)

세부 전략	추진 사업 (주요 과제)	신규/계속 (공통/서구/ 검단)	사업기간	총사업비 (국·시비 포함)
물 문화가 어우러진 친수 생태하천 조성	○ 생태하천 및 친수공간 조성	계속 (공통)	'25. ~ '27.	53,500,000
	○ 안정적 하천유량 확보 및 물 순환형 수변도시 조성	계속 (공통)	'25. ~ '27.	8,880,000
맑은 물과 함께하는 깨끗한 청정도시 조성	○ 하수 악취 및 수질개선을 위한 비점오염저감시설 설치	계속 (검단)	'24. ~ '27.	17,800,000
	○ 하천 오염원 유입 차단을 위한 하수도 정비 확대	계속 (검단)	'23. ~ '28.	11,200,000
	○ 빗물펌프장 체계적 운영	계속 (공통)	'26. 1. ~ 12.	1,378,352
풍수해로부터 안전한 도시조성	○ 도시침수 예방을 위한 하수시설 정비	계속 (공통)	'26. 1. ~12.	2,300,000
	○ 지반침하 Zero화를 위한 노후 하수관로 선제 정비	계속 (공통)	'23. ~ '27.	25,038,000
쾌적하고 전한 생활인프라 구축	○ 구도심 침수피해 저감을 위한 우수저류시설 설치(석남1, 가좌2)	계속 (서구)	'20. ~ '27.	75,484,000
	○ 가정 저류지 생태환경 개선사업	계속 (서구)	'25. ~ '27.	3,000,000

## □ 자원의 선순환으로 지속가능한 친환경 자원순환 도시 건설

(단위 : 천원)

세부 전략	추진 사업 (주요 과제)	신규/계속	사업기간	총사업비 (국.시비 포함)
구민이 만족하는 깨끗한 서구 만들기	○ 안전하고 효율적인 생활폐기물 수거체계 구축	계속 (공통)	연중	36,710,860
	○ 청라국제도시 생활폐기물 자동집하시설 유지·관리	계속 (서구)	연중	5,807,683
	○ 쓰레기 없는 깨끗한 거리 조성	계속 (공통)	연중	6,162,081
주민참여형 자원순환 도시 조성	○ 구민과 함께하는 자원순환 문화 조성	계속 (공통)	연중	72,000
	○ 자원재활용 촉진을 위한 생활 속 자원순환 인프라 구축	계속 (공통)	연중	1,129,038
사업장폐기물 생애 전 주기 관리 강화	○ 불법행위 근절을 위한 지도·점검을 강화하여 폐기물 관리 사각지대 해소	계속 (공통)	연중	21,000
	○ 왕길동 적치물 처리 방안을 마련하여 쾌적한 정주환경 조성	계속 (검단)	연중	비예산
공공 열분해시설 건립사업	○ 열분해기술을 활용한 실질 순환이용률 제고	계속 (서구)	'22. ~ '29.	32,206,000

## □ 건강한 공원, 안전한 공원, 편안한 공원, 쾌적한 공원

(단위 : 천원)

세부 전략	추진 사업 (주요 과제)	신규/계속	사업기간	총사업비 (국.시비 포함)
다양한 여가활동 및 건강 증진을 위한 이용환경 조성	○ 건지공원 바닥분수 조성사업	신규 (서구)	2026.1. ~ 7.	350,000
안심하고 이용할 수 있는 안전한 공원 환경 조성	○ 삼지공원 위험 시설물 교체사업	신규 (서구)	2025. 9.~ 2026. 6.	300,000
	○ 서곶근린공원 배수시설 정비 공사	신규 (서구)	2025. 10.~ 2026. 6.	200,000
	○ 천칭자리공원 어린이놀이공간 정비사업	신규 (서구)	2025. 11.~ 2026. 6.	500,000
편안한 휴식을 위한 푸르고 쾌적한 친환경 공원녹지 조성	○ (가칭)가좌공원 조성사업	계속 (서구)	2023. ~ 2027.	3,480,000
	○ 도담공원 다목적구장 조성사업	신규 (검단)	2026. 1. ~ 12.	800,000
생태적으로 지속가능하며 균형있는 녹지공간 확충	○ 기후대응 도시숲 조성사업	계속 (검단)	2026. 6. ~ 12.	2,500,000

## □ 녹음이 가득한 도시환경 조성

(단위 : 천원)

세부 전략	추진 사업 (주요 과제)	신규/계속 (공통/서구/ 검단)	사업기간	총사업비 (국·시비 포함)
쾌적하고 안전한 산림환경 조성	○ 산불방지대책본부 운영 및 대응 체계 구축	계속 (공통)	'26. 1. ~ 5./ 11. ~ 12.	146,426
	○ 산림재난대응단 운영	계속 (공통)	'26. 2. ~ 12.	517,531
	○ 사방사업	신규 (서구)	'26. 1. ~ 6.	258,878
	○ 숲길(등산로) 정비사업	계속 (서구)	'26. 3. ~ 11.	300,000
	○ 원적산 무장애나눔길 조성사업	계속 (서구)	연중	3,150,000
아름다운 도시환경 조성	○ 가로수·가로정원 유지관리사업	계속 (서구)	연중	2,967,300
	○ 가로수·가로정원 병해충 방제 사업	계속 (서구)	연중	200,000
	○ 가로수·가로정원 유지관리사업	계속 (검단)	연중	1,342,000
	○ 가로수·가로정원 병해충 방제 사업	계속 (검단)	연중	125,000
생활권 주변 녹지공간 확충	○ 주민이 행복한 정원도시 조성사업	계속 (서구)	연중 ( '25. ~ '27.)	5,000,000
	○ 석남유수지 유지관리 및 활용방안 타당성 검토 용역	신규 (서구)	'25 11. ~ '26 11.	200,000
	○ 무궁화동산 조성 사업	신규 (검단)	'26. 1. ~ 6.	10,000

### 3] 구민 소통(홍보 전략)

추진 사업(주요 과제)	홍보 시기	홍보 키워드	홍보 방법
소규모 사업장 방지시설(IoT) 설치 지원사업	1. ~ 2. 중	#미세먼지 개선, #방지시설 보조금 지원	○ 홈페이지 게재, 보도자료
어린이활동공간 강화기준 대비 사전진단	1. ~ 2. 중	#어린이활동공간 #어린이집 #환경안전관리기준 #중금속	○ 구청 홈페이지, 보육통합시스템, 우편발송, 문자, SNS
노후 슬레이트 제거 지원 사업	1. ~ 3. 중	#슬레이트 #스레이트 #제거지원	○ 구청 홈페이지, 각 동 행정복지센터 공문 발송, 슬레이트 건축물 우편발송, 문자, SNS
실내공기질 무료측정 및 라돈측정기 대여	1. ~ 2. 중	#실내공기질 무료측정 #라돈측정기	○ 구청 홈페이지, 각 동 행정복지센터 공문 발송
탄소중립 홍보.캠페인	연중	#탄소중립 #기후변화 #녹색생활실천	○ 홈페이지, SNS 게재, 홍보부스 운영
탄소중립포인트제 가입 모집	연중	#탄소포인트 #온실가스감축	○ 구청 홈페이지, 그린서구 게재 ○ 공동주택, 동행정복지센터, 정례반상회 홍보 ○ SNS, 버스 안내방송, 홍보부스 운영
대기질 위기관리 체계적 운영	5.(오존), 11.(계절관리제) 예·경보 발령 시	#오존 #미세먼지	○ 홈페이지 게재 ○ 전광판(청사, 행정복지센터) ○ 문자서비스
환경친화적 자동차 충전 기반 확립	연 4회	#전기차 충전기 의무 설치 #충전방해 행위 과태료 부과	○ 홍보 부스 참여 ○ 홍보 물품 제작 ○ 공동주택 관리사무소 홍보

추진 사업(주요 과제)	홍보 시기	홍보 키워드	홍보 방법
생태하천 친수공간 조성	2026.(상·하)	#5대하천 생태하천 탈바꿈	○ 언론보도, 서구소식지 ○ 지역주민 의견수렴 및 홍보
안정적 하천유량 확보 및 물순환형 수변도시 조성	2026.(상·하)	#하천유량 #수질개선	○ 언론보도, 서구소식지 ○ 지역주민 의견수렴 및 홍보
하수 악취 및 수질개선을 위한 비점오염저감시설 설치	2026.(상·하)	#물순환 #수변도시 #수질개선	○ 언론보도, 서구소식지 ○ 지역주민 의견수렴 및 홍보
하천 오염원 유입 차단을 위한 하수도 정비 확대	2026.(상·하)	#금곡동 #하수도 정비	○ 언론보도, 서구소식지 ○ 지역주민 의견수렴 및 홍보
도시침수 예방을 위한 하수시설 정비	2026.(상·하)	#하수도 정비 #침수예방	○ 언론보도, 서구소식지 ○ 지역주민 의견수렴 및 홍보
지반침하 Zero화를 위한 노후 하수관로 선제 정비	2026.(상·하)	#노후 하수관로 #하수관로 정비	○ 언론보도, 서구소식지 ○ 지역주민 의견수렴 및 홍보
빗물 펌프장 체계적 운영	2026.(상·하)	#빗물펌프장 #침수피해 저감	○ 언론보도, 서구소식지 ○ 지역주민 의견수렴 및 홍보
구도심 침수피해 저감을 위한 우수저류시설 설치	2026.(상·하)	#우수저류시설 #침수피해 저감	○ 언론보도, 서구소식지 ○ 지역주민 의견수렴 및 홍보
가정 저류지 생태환경 개선사업 추진	2026.(상·하)	#가정저류지 #생태환경개선	○ 언론보도, 서구소식지 ○ 지역주민 의견수렴 및 홍보
안전하고 효율적인 생활폐기물 수거체계 구축	연중	#생활폐기물 #재활용 #감량	○ 전단지, 그린서구, 보도자료, 홈페이지 게재
	2026.(상·하)	#음식물쓰레기 #배출 #재활용	○ 전단지, 홈페이지 게재
	3. ~ 10. 중	#EM #친환경 #발효액	○ 그린서구, 보도자료, 버스 음성광고



추진 사업(주요 과제)	홍보 시기	홍보 키워드	홍보 방법
구민과 함께하는 자원순환 문화 조성	4. ~ 11. 중	#재활용 #분리배출	○ 현장 방문 및 교육
음식물 가정용 감량기 보급 사업	상반기	#음식물쓰레기 #음식물처리 #가정용감량기 #환경인증	○ 보도자료, 홈페이지 게재
소규모 공동주택 음식물류 폐기물 RFID 기반 종량기 확대 설치	연중	#음식물쓰레기 #음식물쓰레기 종량기 #소규모공동주택 #RFID종량기	○ 보도자료, 홈페이지 게재, 주민교육(반사회)
(가칭)가좌공원 조성사업	2026.(상·하)	# 공원 조성 # 1인당 녹지 면적 확충 # 훼손지 복구	○ 구청 홈페이지 게재 ○ 보도자료
도담공원 다목적구장 조성사업	2026.(상·하)	#도담공원 #체육시설 #야외활동	○ 구청 홈페이지 게재
기후대응 도시숲 조성사업	2026.(상·하)	#기후대응 #도시숲	○ 구청 홈페이지 게재 ○ 구청소식지 ○ 보도자료
산불예방 홍보	2026. 2./11.	#산불 #사회재난 #대형화재 #재난대응 #재난대비훈련	○ 보도자료 ○ 현수막 게시 ○ 홍보물 배부 및 게시 ○ 전광판 송출 ○ 캠페인, 정례 반사회 홍보
주민이 행복한 정원도시 조성사업	연중	#정원조성 #정원문화확산	○ 보도자료 작성 등
정원도시 조성	2026.(상·하)	#정원조성 #정원문화확산 #구민정원사양성	○ 보도자료 작성 등



# 03

---

## 주요 현안(쟁점) 과제 추진상황

---

- ① 석남1지구 우수저류시설 설치사업
- ② 가좌2지구 우수저류시설 설치사업
- ③ 서귀 자원순환센터 건립사업
- ④ 왕길동 적치물 처리
- ⑤ [가칭]가좌공원 조성사업
- ⑥ 원적산 무장애나눔길 조성사업
- ⑦ 주민이 행복한 정원도시 조성사업



# 1 석남1지구 우수저류시설 설치사업 [서귀]

◇ 집중호우시 저지대 주택 및 상가지역에 침수피해가 발생함에 따라 우수저류시설을 설치하여 침수피해 예방 및 주민의 생명과 재산을 보호하고자 함.

## □ 사업개요

- 위 치 : 석남완충녹지(석남동 219-1번지) 일원
- 사업내용
  - 우수저류시설( $V=38,000\text{m}^3$ ) 설치
  - 관로 2,003.6m[신설( $L=662.5\text{m}$ )/개량( $L=1,341.1\text{m}$ )] 설치
- 총사업비 : 382억원(국 191억, 시 168억 구 23억)
- 사업기간 : 2020. 7. ~ 2026. 6.

## □ 그동안 추진사항

추진 사항	주민 설명회	토공사 (타파기 등)	하수도 관로공사	사업장 폐기물 처리용역	상수도 이설공사	기초철근 콘크리트 작업	PC 저류조 설치
내용	완료 ('22. 9.)	진행 중 ('23. 2.~)	진행 중 ('23. 3.~)	진행 중 ('24. 3.~)	완료 ('25. 8.)	진행 중 ('25. 4.~)	진행 중 ('25. 5.~)

## □ 향후계획

- 2026. 6.: 공사 준공

## □ 위치도



## 2

## 가좌2지구 우수저류시설 설치사업 [서귀]

◇ 가좌동 일원 집중 호우시 저지대 주택 및 상가 지역 침수피해 예방을 위해 우수저류시설 설치

### ☐ 사업개요

- 위 치 : 가좌완충녹지(가좌동 302-2번지)일원
- 규 모
  - 우수저류시설( $V=34,000\text{m}^3$ ) 설치
  - 관로 1,973m [신설( $L=623\text{m}$ ) / 개량( $L=1,350\text{m}$ )] 설치
- 사 업 비 : 372억원(국 186억 / 시 177억 / 구 9억)
- 사업기간 : 2020. 10. ~ 2027. 11.

### ☐ 그동안 추진사항

- 2018. 6. 19. : 우수저류시설 국비신청 대상지 선정
- 2020. 7. 31. : 기본설계용역 준공
- 2020. 10. 29. : 실시설계용역 착수
- 2023. 4. 18. : 사전설계 검토회의 결과(조건부 채택)
- 2023. 11. 7. : 설계 경제성(VE) 검토
- 2024. 5. 29. : 설계의 타당성, 공기 적정성 기술심의 결과(조건부 동의)
- 2024. 7. 4. : 설계안전검토 완료(조건부 적정)
- 2024. 11. 28. : 도시관리계획(유수지, 녹지) 결정변경(원안 수용)
- 2024. 11. 29. : 건설사업관리계획 기술심의 결과(조건부 채택)
- 2025. 6. 11. : 건설사업관리(시공단계) 용역 착수
- 2025. 7. 28. : 실시계획인가 고시
- 2025. 8. 4. : 실시계획인가

### ☐ 향후계획

- 2027. 11.: 공사 및 건설사업관리 용역 준공



□ 위치도

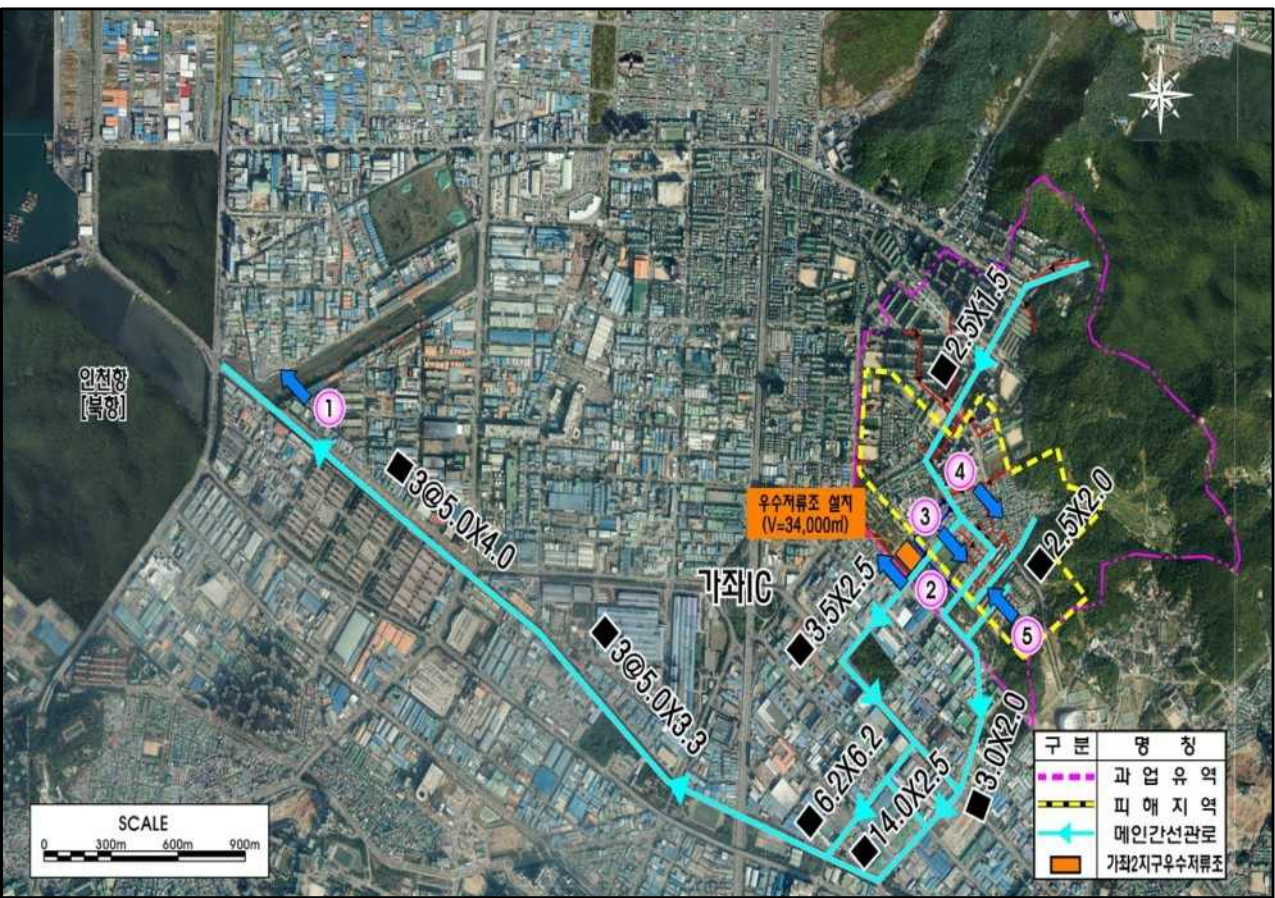

### 3 서구 자원순환센터 건립사업 [공통]

◇ 내구연한 경과로 노후화된 청라 광역폐기물처리시설을 대체할 친환경 자원순환센터를 건립하여 발생지 처리원칙에 따른 감량과 재활용 중심의 생활폐기물 처리 기반 마련

#### □ 사업개요

- 사업위치 : 입지선정위원회 선정 예정
- 사업규모 : 소각시설 240톤/일, 음식물자원화시설 120톤/일,  
전처리시설 220톤/일
- 사업기간 : 2021. ~ 2031.
- 총사업비 : 2,475억원
  - 공사비 1,864억원, 주민편익시설 373억원, 시설부대경비 238억원
  - ※ 부지매입비 미포함, 2025년 표준공사비 적용
  - ※ 상기 계획은 행정절차 이행과정에서 변경될 수 있음.

#### □ 그동안 추진사항

- 2021. 2. 3. : 「자원순환센터 설치·운영에 관한 협약」 체결
- 2021. 12. 27. : 입지선정계획 결정·공고
  - 입지 후보지 공개모집 (‘21. 12. 27. ~ ‘22. 3. 28., 신청 후보지 없음)
- 2022. 4. 11. : 입지선정계획 결정·재공고
  - 입지 후보지 공개모집 (‘22. 4. 11. ~ ‘22. 6. 10., 신청 후보지 없음)
- 2022. 12. 19. : 조례 제정·공포
  - 인천광역시 서구 폐기물처리시설 입지선정위원회 구성 및 운영 조례
- 2023. 1. 26. : 입지선정위원회 위원 위촉 및 제1차 회의 개최
  - 총 21명(주민대표 6명, 전문가 7명, 구의원 4명, 공무원 4명)
  - 입지 후보지 타당성 조사 필요 여부 등 3개 안건 심의·의결
- 2023. 2. 28. : 입지선정위원회 제2차 회의 개최
  - 「입지 후보지 타당성 조사 용역」 과업내용서(안) 심의 → 재검토 의결



- 2023. 3. 28. : 입지선정위원회 제3차 회의 개최
  - 「입지 후보지 타당성 조사 용역」 과업내용서(안) 심의 → 수정 의결
- 2023. 5. 30. : 입지선정위원회 제4차 회의 개최
  - 전문연구기관 선정 방법 변경 등 4개 안건 심의·의결
- 2023. 7. 18. : 「입지 후보지 타당성 조사 용역」 착수
- 2023. 8. 29. : 「입지 후보지 타당성 조사 용역」 착수보고회 개최
- 2023. 8. 29. : 입지선정위원회 제5차 회의 개최
  - 자원순환센터 입지 후보지 타당성 조사 계획(안) 심의·의결
- 2023. 9. 4. : 「입지 후보지 타당성 조사계획」 공고
- 2023. 11. 28. : 입지선정위원회 제6차 회의 개최
  - 입지 후보지 평가기준(안) 등 2개 안건 심의 → 재검토 의결
- 2024. 1. 30. : 입지선정위원회 제7차 회의 개최
  - 입지 후보지 평가기준(안) 등 2개 안건 심의·의결
- 2024. 4. 10. : 「주민 수용성 제고를 위한 여론조사 용역」 완료
- 2024. 6. 10. : 입지선정위원회 제8차 회의 개최
  - 입지 후보지 1차 선정(안) 심의 → 재검토 의결
- 2024. 7. 31. : 입지선정위원회 제9차 회의 개최
  - 입지 후보지 평가결과 심의·의결
- 2024. 10. 18. : 「입지 후보지 타당성 조사 용역」 중간보고회 개최
- 2024. 11. 07. : 「타당성 조사 및 기본계획 수립 용역」 착수
- 2024. 11. 08. : 입지선정위원회 제10차 회의 개최
  - 입지 후보지 수 축소 방법 논의
- 2024. 12. 17. : 입지선정위원회 제11차 회의 개최
  - 입지 후보지 개소 수 결정 등 3개 안건 심의 → 원안의결, 보류
- 2025. 3. 4. : 임기 만료에 따른 입지선정위원회 위원 재위촉
- 2025. 7. 11. : 입지선정위원회 재구성에 따른 주민대표 위원 위촉
- 2025. 7. 31. : 입지선정위원회 제12차 회의 개최
  - 입지 후보지 타당성 조사과정 및 결과의 개요 공고(안) 등 2개 안건 심의 → 재검토 의결, 보류

- 2025. 9. 18. : 입지선정위원회 제13차 회의 개최
  - 입지 후보지 타당성 조사과정 및 결과의 개요 공고(안) 등 2개  
안건 심의 → 수정 의결, 보류
- 2025. 9. 29. : 입지 후보지 타당성 조사과정 및 결과의 개요 공고
- 2025. 10. 20. : 「타당성 조사 및 기본계획 수립 용역」 중간보고회 개최
- 2025. 10. 30. ~ 10. 31. : 입지선정위원회 입지 후보지 현지 답사(1차)
- 2025. 11. 05. ~ 11. 6. : 입지선정위원회 입지 후보지 현지 답사(2차)

## □ 향후계획

- 2026. : 전략환경·기후변화영향평가, 입지 결정·고시
- 2027. : 기본계획 고시, 예비타당성조사, 투자심사
- 2028. : 기본 및 실시설계, 폐기물처리시설 설치계획 승인·고시, 공사착공
- 2031. : 설치검사, 사용개시신고, 시설가동

## 4 왕길동 적치물 처리 [검단]

◇ 수도권매립지 주변에 장기간 적치된 적치물의 신속한 처리방안을 마련하여 도시미관 저해를 해소하고 쾌적한 도시환경 조성

### □ 사업개요

- 위 치 : 서구 왕길동 64-430번지 등 29필지
- 적치기간 : 1997. ~ 2005.
- 적치면적/적치량 : 359,268㎡/약 9,103천㎥ (14,565천톤)
- 처리현황 (2025. 10. 기준)

처리책임자	적치량(톤)	처리실적(톤)	진행율(%)
(주)삼력환경	7,776,776(53%)	4,141,469	53.25
(주)한성기업 [前 (주)순환골재협회]	1,028,662(7%)	742,182	72.15
한발미래자원(주) [前 (주)반도자원]	5,760,000(40%)	1,183,099	20.54
계	14,565,438	6,066,750	41.65

### □ 그동안 추진사항

- 2010. 11.25. : 대법원 판결(적재물 취거 및 토지인도 소송)
  - 처리책임자 : 삼력환경, 순환골재협회, 반도자원
- 적치물 처리를 위한 적극적인 행정지원(전용 처리시설 등)
  - 2014. 7. : 왕길동 적치물 처리 전용시설 조건부 허가 방침 수립
  - 2014. 10. : (주)순환골재협회 한시적 허가  
[처리시설(선별시설 1기), 사업장 부지 추가]
  - 2015. 4. : (주)순환골재협회 한시적 허가[선별시설 1기 추가]
  - 2017. 5. : (주)반도자원 한시적 허가[사업장 부지 추가]
  - 2019. 5. : 조건부 허가 방침 폐지(선처리 후지원)
  - 2020. 9. : 적치물 처리시설 증설 관련 적극행정위원회 개최

- 2021. 11. : (주)한성기업 한시적 허가[처리시설 5천톤/일 증설]
- 2023. 6. : (주)한성기업 사업계획서 수리[처리시설 5천톤/일 추가]
- 2024. 11. : (주)한성기업 한시적 허가[선별시설 1기 추가]
- 2025. 3. : 순환골재 등 수요처 확보를 위한 유관기관 방문 협조요청
- 적치물의 처리를 위한 이해 당사자 간 합의 유도
- 적치물 처리실적 확인을 위한 정기적인 현장 방문(월 1회)

## ☐ 문제점 및 개선방안

- 다수의 토지주 간 이해관계로 인한 적치물 처리 합의 지연
  - 토지주 및 처리 책임자 등 이해관계자 합의 유도
- 건설경기 침체로 인한 순환골재 수요처 감소
  - 검단2일반산업단지 등 대형 공사현장에 순환골재 사용협조 요청

## ☐ 향후계획

향후 계획	비고
○ (주)삼력환경 및 (주)한성기업 처리 책임 지역 <ul style="list-style-type: none"> <li>- 적치물 처리시설 증설을 통한 적치물 처리 기간 단축</li> <li>- 적치물 처리현황 지속 점검 및 CCTV를 통하여 처리현황 상시 확인</li> </ul>	
○ (주)한밭미래자원 처리 책임 지역 <ul style="list-style-type: none"> <li>- 토지주 등 이해관계자 면담을 통해 적치물 처리 독려</li> <li>- 적치물 처리시설 증설 요구 시 적극적인 행정지원 방안 마련</li> </ul>	

## ☐ 관련사진



## 5

## [가칭]가좌공원 조성사업 [서귀]

- ◇ 생활권 주변 공원에 대한 수요와 공익적 가치가 높아짐에 따라 지역 주민과 도시민의 여가 활용을 위한 휴식 공간 조성
- ◇ 구도심과 신도시의 공원·녹지 격차 해소로 균형 있는 서구 발전

### □ 사업개요

- 위 치 : 서구 가좌동 산5-1번지 일원
- 사업규모 : 5,539㎡(1,670평)
- 사업기간 : 2023. ~ 2027.
- 사업예산 : 3,480,000천원(공사비 1,500,000 용역비 480,000 보상비 1,500,000)
- ※ 現) 공원시설결정 등 용역 추진중
- 사업내용 : 휴게쉼터, 놀이터, 진입광장, 산책로 등

### □ 그동안 추진사항

- 2024. 1. : 도시계획시설 결정(변경) 관련 관계기관 사전 협의
- 2024. 3. : 도시계획시설 결정(변경) 입안 요청
- 2024. 7. : GB 관리계획 미반영시설 협의(市 도시계획과)
- 2024. 10. : GB 관리계획 미반영시설 국토부(1회) 협의
- 2025. 4. : GB 관리계획 미반영시설 국토부(2회) 협의
- 2025. 8. : GB 관리계획 미반영시설 국토부(3회) 협의
- 2025. 11. : 재해영향평가심의위원회 조치계획 결과 통보

### □ 향후계획

- 2025. 12. : 재해영향평가 용역 완료
- 2026. 1. : GB 관리계획 미반영시설 국토부(4회) 협의(예정)
- 2026. 2. : 도시계획시설 결정 완료
- 2026. 3. : 도시공원위원회 심의 안건 상정
- 2026. 4. : 소규모영향평가, 실시계획인가 신청 등 행정절차 이행
- 2026. 5. ~ 12. : 보상계획공고, 토지 감정평가, 보상협의 등
- 2027. 1. ~ 12. : 공원조성

## 6

## 원적산 무장애나눔길 조성사업 [서귀]

- ◇ 보행약자 및 휠체어 이용이 가능한 경사 8% 이하의 등산로 설치
- ◇ 누구나 이용 가능한 산림 녹색인프라 구축으로 구민 삶의 질 향상

### ☐ 사업개요

- 사업명 : 원적산 무장애나눔길 조성사업
- 위치 : 서귀 석남동 산8번지 일원
- 기간 : 2026. 1. ~ 12.
- 사업비 : 3,150,000천원(교 1,050,000 기 700,000 시 1,400,000)
- 사업내용 : L=2.3km 무장애나눔길 조성

### ☐ 그동안 추진사항

- 2024. 9. : 추진계획 수립
- 2025. 8. : 국유재산 대부 승인
- 2025. 9. : 숲길(원적산 무장애나눔길) 지정 고시
- 2025. 9. : 산지일시사용신고 승인
- 2025. 10. : 중기지방재정계획 수립
- 2025. 10. : 구 투자심사 승인
- 2025. 10. : 26년 녹색인프라 확충사업 선정(기금 700백만원)
- 2025. 11. : 특별조정교부금 교부 결정(특교금 1,050백만원)
- 2025. 12. : 원도심특별회계 지원사업 선정(시비 1,400백만원)

### ☐ 향후계획

- 2026. 1. ~ 3. : 기본 및 실시설계 용역
- 2026. 4. ~ 5. : 행정절차 이행
- 2026. 5. ~ 10. : 공사 착공 및 준공





## 7

## 주민이 행복한 정원도시 조성사업 [서귀]

- ◇ 정원 인프라의 양적 확대와 질적 향상으로 지속가능한 정원도시 조성
- ◇ 원도심과 신도시의 균형 잡힌 녹지공간 조성
- ◇ 정원조성을 통한 생활환경 개선 및 지역 커뮤니티 활성화

### □ 사업개요

- 사업명 : 주민이 행복한 정원도시 조성사업
- 대상지 : 인천 서구 석남동, 신현동, 심곡동 등 5개소(예정)
- 사업기간: 2025. ~ 2027.
- 사업비 : 5,000,000천원(국 2,500,000 시 1,250,000 구 1,250,000)
  - 2025. : 230,000천원
  - 2026. : 2,500,000천원 (2027년: 2,270,000천원)
- 사업내용 : 정원 조성 5개소

### □ 그동안 추진사항

- 2025. 7. : 정원도시 조성사업 실시설계용역 착수보고회
- 2025. 11. : 정원도시 조성을 위한 제1회 정원문화진흥위원회 개최
- 2025. 11. : 정원도시 조성사업 실시설계용역 중간보고회
- 2025. 12. : 정원도시 조성사업 실시설계용역 최종보고회

### □ 연차별 사업계획

- 2025.(1년차) 정원도시 조성 기본 계획 및 실시설계
- 2026.(2년차) 정원도시 조성 설계 용역 및 정원 조성 공사
- 2027.(3년차) 정원도시 조성공사 및 정원문화 행사 추진

### □ 26년도 사업 세부계획

- 2026. 3. : 정원도시 조성사업 착공
  - 정원도시 조성사업 착공식(정원도시 선포식) : 석남동 상생마을 공공공지



# 04

---

## 부서별 주요업무 시행계획

---

- 》 환경관리과
- 》 기후대기과
- 》 생태하천과
- 》 자원순환과
- 》 공 원 과
- 》 산림정원과



---

# 환경관리과

---

- ① 생태계 보호 및 생물다양성 관리
- ② 물 부족 해결을 위한 물 절약 사업 추진
- ③ 기업지원 자금을 통한 지역 환경 파트너십 구축
- ④ 환경오염사고 사전예방을 위한 배출사업장 체계적 관리
- ⑤ 안전하고 건강한 생활환경 조성



# 1 생태계 보호 및 생물다양성 관리

◇ 야생동물 보호 체계를 마련하고 생태계교란종 퇴치 및 야생동물 질병관리 강화를 통한 건강한 생태계 발전 도모

## □ 부상당한 야생동물 구조·치료① [공통]

○ 질병 감염 및 부상당한 야생동물 구조·치료 체계 구축

- 기 간 : 연중
- 사 업 비 : 9,400천원(시 4,700천원, 구 4,700천원)
- 추진방법 : 동물병원(1차 치료기관) 민간 위탁 및 인천광역시 야생동물 구조관리센터(2차 치료기관)를 통한 구조와 치료·재활 후 자연으로 복귀
- 구조 및 치료 체계

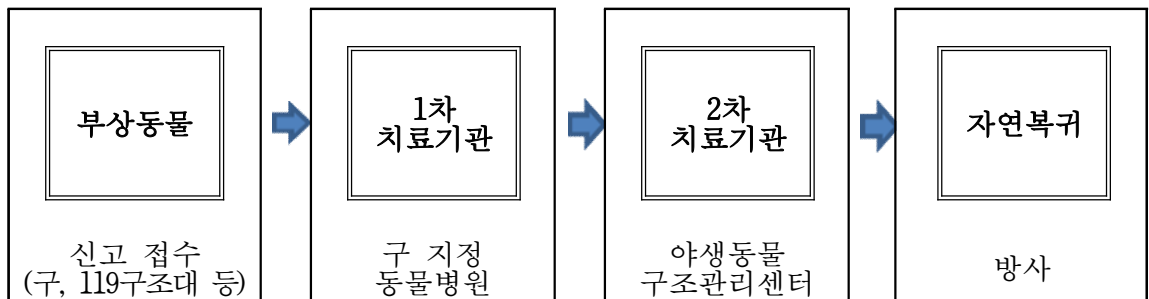

## □ 생태계 교란생물 퇴치사업② [공통]

○ 생태계 교란생물 서식지 확인 및 제거를 통한 국내 자생종 보전

- 기 간 : 2026. 4. ~ 9.
- 대 상 : 관내 서식하는 생태계교란 식물(5종), 생태계교란 동물(3종)
- 지 역 : 산지전역, 하천 및 간선수로 주변, 도로 및 인도 주변

○ 운영계획

- 생태계 교란생물 분포 및 서식 실태조사 실시
- 협력 부서(생태하천과, 공원과, 산림정원과 등)와 협조하여 제초작업 실시
- 생태계 교란생물 발견 민원 접수 시 포획 및 제거 실시

## □ 야생동물 전염병 대응③ [공통]

### ○ 야생조류 조류인플루엔자[AI] 대응

- 대응방법 : 주요 철새 도래지를 대상으로 야생조류 예찰 실시 및 폐사체 또는 이상개체 발견 시 시료 검사
- 예찰대상 : 예찰 또는 신고를 통해 의뢰된 야생조류(오리류, 기러기류 등)
- 중점지역 : 하천 하류(심곡천, 공촌천, 경인아라뱃길, 검단천) 및 연희자연공원

### ○ 야생멧돼지 아프리카돼지열병[ASF] 대응

- 유해야생동물(멧돼지) 포획허가 및 포획 시 ASF 검사 의뢰

## □ 먹는물 공동시설(약수터) 관리④ [공통]

### ○ 서귀 지정약수터 현황

시설명	소재지	살균기 설치 유무
가현산 약수터	마전동 산49	유
동우 약수터	가정2동 산9-2	유
석남3 약수터	석남3동 산12	무

### ○ 지속적인 약수터 수질검사 실시 및 시설물 점검

- 시 기 : 매월 1회(부적합 시 재검사)
- 검사기관 : 인천보건환경연구원 수질보전과
- 검사항목 : 일반세균, 총대장균군, 분원성대장균군 등
- 부적합 약수터에 대한 조치
  - 수질검사 게시문 및 현수막에 부적합 사항 게시, 부적합 항목에 대한 재검사 의뢰
  - 약수터 주변 오염원 제거 및 청소

### ○ 약수터 살균기 소모품 교체

- 목적 : 자외선 살균기(UV) 램프 교체를 통한 살균기 적정 가동
- 구분 : 자외선 살균기 램프(단가 407,000원)
  - 가현산 약수터 살균기: 4개(25watt 램프)
  - 동우 약수터 살균기: 2개(15watt 램프)

### ○ 수원 고갈로 단수된 약수터 발생 시 지속해서 모니터링 시행 및 장마철 이후에도 지속될 시 약수터 폐쇄 검토

## 2 물 부족 해결을 위한 물 절약 사업 추진

◇ 구민의 합리적인 물 이용 문화 정착과 물 부족 극복을 위해 물 절약에 대한 홍보 및 점검 추진

### ☐ 물 절약 홍보 [공통]

○ 추진기간 : 연중

○ 세부 홍보계획

- 생활 속 물 절약 실천방안 홍보물 게재: 구 홈페이지, 구정소식지
- 홍보문 표출 및 방송: 관내 LED 전광판, 시내버스를 통한 홍보 및 자동차 환경개선부담금 고지서 내 기재
- 절수설비 현장 점검 시 신축건물 사업장 대상으로 홍보물 배부
- 물절약 전문업(WASCO) 홍보: 아파트, 빌딩, 병원 등 물 사용량이 많은 사용자(대수요가)에 홍보 및 구 홈페이지에 게재

※ WASCO(Water Saving COmpany)란?

- 「수도법」 제15조의2에 의거 물절약을 목적으로 WASCO 기업이 자기자본으로 물 사용시설을 개선해주고, 이에 따라 절감되는 수도요금을 WASCO 기업의 시설개선비로 상환해주는 방식의 사업

### ☐ 절수등급 표시 의무화에 따른 서류 확인 및 현장 점검 [공통]

- 사용승인 신청 시 절수설비 설치확인서를 제출하여 절수 등급 및 환경표지인증서, 시험성적서 등을 통해 제품명과 수량 확인
- 물 사용량이 많은 숙박업, 목욕장업, 체육시설업 및 공중화장실에 대해서는 제품명과 수량, 절수 등급을 현장 확인

### ☐ 물재사용시설(중수도 및 빗물이용시설) 현장점검 [공통]

- 물 재이용 활성화를 위한 중수도 및 빗물이용시설에 대해 연간 이용량 및 시설 적정 가동 유무, 분기별 수질검사 시행 여부 등을 현장 확인

## □ 절수설비 및 절수기기 설치 관련 전수조사 [공통]

- 절수설비 및 절수기기 설치 확대를 위한 전수조사 용역
  - 사업목적: 물 부족에 따른 절약 및 효율적인 물 이용 도모
  - 사업기간: 2026. 1. ~ 2026. 5.
  - 소요예산: 5,000천원
  - 사업대상: 「인천광역시 서구 물 절약을 위한 절수설비 및 절수기기 설치에 관한 조례」 제4조(설치대상)에 따른 시설
  - 사업내용: 현장 조사를 통한 절수설비 및 절수기기 설치여부 파악
  - 추진근거: 「수도법」 제6조(물 수요 관리 목표제의 실시)



### 3

## 기업지원 자금을 통한 지역 환경 파트너십 구축

- ◇ 대기배출시설을 설치·운영 중인 중소기업에 대해 사물인터넷(IoT) 측정기기 설치비용을 지원하여 환경과 경제의 상생을 위한 지역 환경 파트너십 구축

### □ 소규모 사업장 방지시설(IoT 측정기기) 설치 지원사업 [공통]

- 대기배출시설 설치신고 사업장 사물인터넷(IoT) 측정기기 설치비용 지원
  - 사업기간 : 2026. 1. ~ 12.
  - 예 산 : 300,000천원(국 200,000천원, 시 50,000천원, 구 50,000천원)
  - 지원대상 : 관내 대기 배출시설 설치 사업장(중·소기업) 중 IoT 측정기기 의무부착 대상(기존시설) 설치 지원(약 125기)
  - 제외대상 : 공공기관 및 공공시설에 설치하는 IoT 측정기기
- 전문가 기술진단 실시(전문가: 대기환경기술사, 인천녹색환경지원센터 연구원 등)
- 사후관리: 준공 다음 연도부터 3년간 사후관리 실시

## 4

## 환경오염사고 사전예방을 위한 배출사업장 체계적 관리

- ◇ 환경오염물질 배출사업장의 체계적인 오염물질 관리를 통해 주민 체감 환경 개선 및 환경오염사고 사전 예방
- ◇ 과학적 감시체계에 기반한 환경감시체계 운영과 관계기관 협업을 통한 체계적인 수질정책을 추진함으로써 쾌적한 정주환경 조성

### □ 체계적인 배출업소 지도점검으로 환경오염물질 관리 강화 [공통]

- 배출업소 통합지도점검 계획 수립 및 이행
  - 환경오염물질 배출사업장 현황 : 2,791개소  
[대기 1,045, 수질 977, 소음진동 258, 기타수질 384, VOC 127]
- 시기별, 테마별 맞춤형 사업장 관리대책 수립 및 추진
  - 「설」, 「추석」 연휴 및 장마철 등 취약 시기별 특별관리
  - 미세먼지 전구물질 배출 사업장, 고농도 폐수 배출사업장 등 환경오염원 테마별 특별관리
- 환경오염 대응·대비 시·구 및 유관기관 합동점검 및 방제훈련
  - 인천시, 환경부 등 유관기관 합동점검 추진
  - 인천해양경찰 등 유관기관 합동 방제훈련 실시
- 환경오염물질 배출사업장 민·관 합동점검
- 환경관련법 위반 사업장에 대한 특별사법경찰 사법 수사·송치
- 특정토양오염관리대상 점검 및 토양오염기준 초과지역 조치
- 관내 골프장(4개소) 농약잔류량 검사
- 환경오염물질 배출사업장 및 명예환경감시원 환경 교육

### □ 과학적 감시체계 기반 고농도 폐수배출업소 특별관리 [서귀]

- 가좌하수처리구역 고농도 폐수 배출업소 체계적 관리
  - 가좌처리구역내 중점관리대상 294개소
- 과학적인 감시체계를 활용한 24시간 단속강화 및 환경감시 고도화
  - IoT 이동식 수질감시시스템(3대) 순환 설치·운영
  - 폐수처리업체 24시간 수질자동측정기기(TMS) 13개소 설치완료

- 관내 상습 위반사업장 폐수처리 기술지원
- 취약시간대(야간·새벽) 환경순찰
  - 주말·야간·새벽 등 취약시간대 고농도 폐수배출 사업장 순찰
  - 사업장 주변 맨홀, 하천 감시 등을 통해 불법행위 사전 예방

5

안전하고 건강한 생활환경 조성 [공통]

- ◇ 취약계층 생활공간의 환경위해시설 개선 지원, 환경복지 구현
- ◇ 건강 위해시설(슬레이트) 조기 제거, 주민의 건강피해 예방

□ 강화되는 어린이활동공간 환경안전관리기준 대비 사전진단 [공통]

- 점검과 병행하여 사전진단 실시 → 측정 결과 제공
  - 추진배경 : 기존시설 마감재에 대해 '26년부터 납함량 기준 강화
  - 대 상 : 어린이활동공간 200개소(어린이집, 놀이터, 키즈카페 등)
  - 진단방법 : 실내·외 도료 및 마감재(벽지, 바닥재 등)에 대하여 중금속간이측정기로 강화되는 기준 대비 납함량 측정 후 개선필요 시설 안내 및 사전진단표 제공
- 행정처분 적용 전 시설 개선 독려로 행정처분에 대한 소유자의 부담감 경감, 안전한 어린이활동공간 조기 조성

□ 석면으로부터 안전한 환경 [공통]

- 슬레이트 철거지원 사업
  - 추진대상 : 주택 4개소, 축사·창고 2개소, 지붕개량 2개소
  - 지원사항 : 슬레이트 철거·운반·처리 공사 및 용역 시행
  - 지원금액(※ 지원금액 초과시 소유자 부담)
    - 주택 : 352만원까지/가구당(취약계층: 전액)
    - 비주택 : 200㎡까지/가구당
  - 소요예산 : 37,440천원(국비 18,720 / 시비 9,360 / 구비 9,360)
- 석면건축물 및 석면해체·제거 사업장 관리
  - 석면건축물 위해성 평가 및 관리기준 준수여부 지도·점검
  - 석면해체·제거 감리인 지정신고 사업장 석면해체 적정 여부 지도·점검
  - 석면해체·제거 사업장 및 석면비산 측정결과 홈페이지 공개

○ 석면피해 구제급여 지급

- 사업내용 : 석면으로 생명 또는 건강상 피해 입은 피해자 및 유족에게 구제급여 지급하여, 신속하고 공정한 건강피해 구제 및 생활 지원
- 지급대상 : 한국환경산업기술원에 의한 석면피해 인정자 15명
- 지원사항 : 치료비 및 요양생활수당, 유족 장례비 등을 연도별 2인가구 중위소득 기준 질병별 차등 지급
- 소요예산 : 158,894천원(국비 143,004천원 / 시비 15,890천원)

□ **실내공간 건강피해 예방관리** [공통]

○ 실내공기질 무료측정

- 측정대상 : 규제 미만 어린이집, 일반 가정집 등 50개소
- 측정항목(9개) : 미세먼지(PM-10), 초미세먼지(PM-2.5), 이산화탄소, 일산화탄소, 폼알데하이드, 이산화질소, 오존, 라돈, VOC
- 측정방법 : 현장 방문하여 실내공기질 간이측정기로 오염도 측정  
→ 측정 결과 제공 및 깨끗한 실내공기질 유지·관리 요령 안내

○ 라돈(1급 발암물질) 측정기 무료 대여 사업

- 기기현황 : 라돈 간이측정기(라돈아이) 총 50대
  - 대여장소 : 각 동 행정복지센터 및 환경관리과
- 방      법 : 신청자에게 라돈아이 1박2일간 대여 및 매뉴얼 제공  
→ 신청자가 생활공간 내 실내공기 또는 생활제품 중 라돈 직접 측정  
→ 생활제품에 대한 측정을 하는 경우 측정결과서 제출
- 측정결과 기준치 초과 시 조치사항
  - 생활제품에 대한 측정결과 : 한국원자력안전기술원로 안내
  - 실내공기질 또는 건축내장재에 대한 측정결과: 환경부 민원실로 안내



---

# 기후대기과

---

- ① 기후위기 대응을 통한 탄소중립 사회로의 이행
- ② 대기질 위기관리 체계적 운영
- ③ 미세먼지 저감·관리 대책 추진
- ④ 환경친화적 자동차 충전 기반 확립
- ⑤ 과학적이고 체계적인 악취 관리
- ⑥ 보이는 악취! 서구 악취지도 작성





# 1 기후위기 대응을 통한 탄소중립 사회로의 이행

◇ 생활 속 온실가스 배출량 저감 및 탄소중립 정책 추진을 통한 2050 탄소중립 사회 전환을 위한 기반 구축

## □ 서구 탄소중립 녹색성장 기본계획(2025~2034년) 이행점검 [공통]

○ 목 표 : 2030년까지 온실가스 38.7% 감축, 2034년까지 40.6% 감축  
(기준 : 2018년 배출량 : 3,452.6천톤CO<sub>2</sub>eq)

○ 세부전략 : 13개분야, 96개 세부사업(23개 부서 추진)

- 감축대책 : 5개분야, 48개 세부사업(16개부서)

· 분야 : 건물(13), 수송(16), 폐기물(14), 농축산(1), 흡수원(4)

- 대응기반 : 8개분야, 48개 세부사업(12개부서)

· 분야 : 기후위기 적응대책(32), 공유재산(2), 국제협력(3), 교육소통(3), 녹색성장(2), 청정에너지 전환(2), 정의로운 전환(2), 인력양성(2)

○ 이행점검 절차

점검계획 수립 (’25.12.)	소관부서 추진실적 점검 (~’26.1.)	보고서 작성 (~’26.3.)	의견수렴 및 심의 (’26.4.)	보고서 제출 (’26.5./7.)	점검결과 보고 (’26.12.)
’25년도 추진성과 점검계획	목표대비 실적, 부진사업 개선계획 등	실적분석 및 점검결과 보고서 작성	의견 수렴 및 탄녹위 심의	서구→시,기후부→국가탄녹위	서구의회 보고
기후대기과	기후대기과	기후대기과	서구 탄녹위	기후대기과	기후대기과

## □ 제3차 서구 기후위기 적응대책 추진(2026~2030년) [공통]

○ 목 적 : 기후위기에 능동적으로 대응하기 위한 적응대책 추진 및 추진상황 점검

○ 인천서구 기후위기 적응대책 추진상황 점검

- 범 위 : 2026. 1. 1. ~ 12. 31.(1년간)

- 대 상 : 7개분야, 39개세부사업, 15개부서

· 분야 : 건강(14), 재난/재해(15), 농축산(2), 물관리(3), 산림/생태계(3), 에너지(1), 교육/홍보(1)

☐ **공공기관 온실가스 에너지 목표 관리 이행** [공통]

- 2026년 추진목표 : 17.4% 감축
  - 2030년까지 기준배출량(2018년 배출량) 대비 37.4% 이상 감축  
(기준 : 2018년 배출량 : 4,097.8톤CO<sub>2</sub>eq)
- 대상시설 : 구청 소유·임차 건물 및 차량
- 산정대상 : (건물) 전력, 난방[도시가스, 전기, 실내등유, 열에너지]  
(차량) 연료사용량[휘발유, 경유, LNG, LPG 등]

☐ **탄소중립 실천 지원 및 교육·홍보** [공통]

- 탄소중립 실천을 위한 기후변화 교육·홍보 : 학생, 주민 약 3,000명
- 탄소중립포인트제 실시 : 가정·상가 25,900세대, 자동차 약 890대
- 소요예산 : 221,600천원(국비 111,000 / 시비 65,000 / 구비 45,600)

## 2 대기질 위기관리 체계적 운영

◇ 주민건강과 안전보호 위한 대기오염 예·경보 및 위기경보 운영

### □ 미세먼지 비상저감조치 시행 (공통)

- 기 간 : 연중(비상저감조치 발령 시)
- 내 용 : 고농도 미세먼지 발생 시 대기질 회복을 위한 대응체계 구축
- 발령기준
  - 당일 PM2.5 평균 농도가  $50\mu\text{g}/\text{m}^3$ 를 초과하고, 다음 날의 PM2.5 24시간 평균 농도가  $50\mu\text{g}/\text{m}^3$ 를 초과할 것으로 예측된 경우
  - 당일 PM2.5 초미세먼지 주의보 또는 경보가 발령되고, 다음날의 PM2.5 24시간 평균 농도가  $50\mu\text{g}/\text{m}^3$ 를 초과할 것으로 예측된 경우
  - 다음 날의 PM2.5 평균 농도가  $75\mu\text{g}/\text{m}^3$ 를 초과할 것으로 예측된 경우
- 주요 조치사항

구분 발령기준	1단계(관심) 1~2일차	2단계(주의) 3~4일차	3단계(심각) 5일차 이상
산업·발전	공공사업장 가동시간 단축 조정 (배출량 15~20% 감축)	공공사업장 가동시간 단축 조정 (배출량 25~30% 감축)	
	행정·공공기관 차량2부제		
수송	-	관용차량 운행 전면 제한	
	-	관급공사장 노후건설기계 사용 제한	
농업·생활	공사장 공사 시간 조정·변경	관급공사장 일부공정 금지, 공사중단	
	도로청소차 운영		민간 청소·살수차 동원
	불법소각 집중 단속		
소통·홍보	홈페이지, 전광판 등을 통한 구민 홍보 전직원 비상저감조치 발령 문자 발송 공공·행정기관 비상저감조치 시행 전파		

\* 인천형 비상저감조치 시행으로 1단계 발령 시 2단계 조치 시행

□ **오존 예·경보 시행** [공통]

- 기 간 : 2026. 5. ~ 8.(오존 취약시기)
- 예·경보 등급별 행동요령

예·경보제	나쁨 예보	매우나쁨 예보	주의보	경보	중대경보
1시간 농도[ppm]	0.091~0.15	0.15 ↑	0.12 ↑	0.3 ↑	0.5 ↑
조치사항	유기용제 등 사용자제	+장시간 실외활동 줄임 +자동차 운행자제 +대중교통 이용 권장		+장시간 실외활동 제한 +자동차 운행제한 +사업장 연료사용량 감축 권고	+장시간 실외활동 금지 +차량통행 금지 +사업장 연료사용량 감축 명령

□ **황사 경보·특보 시행** [공통]

- 황사 특보 시 부서 전파(경보상황 및 행동요령 홍보 등)
- 비산먼지 발생사업장 점검(단축 운영 등 권고)

예·경보제	매우나쁨 예보	주의보	경보	황사 특보
미세먼지 (PM-10) 농도[ppm]	150/일 ↑	150/2시간 ↑	300/2시간 ↑	황사 원인 800/2시간 ↑ PM-10농도
조치사항	국민행동요령 등 홍보, 실외활동 자제		+실외활동 제한	+실외활동 금지(권고), +비산먼지, 대기, 식품제조업 등 감축·중지 권고

관심(Blue)	주의(Yellow)	경계(Orange)	심각(Red)
① 황사로 인한 미세먼지 “매우나쁨 (150 초과)”예보 ② 우리나라에 영향 끼칠 우려있는 황사 발생	① 황사로 인한 미세먼지 “경보(300 이상 2시간 지속)”발령 ② 대규모 재난발생 가능성 발현	① 황사특보 발령 (800 이상, 2시간 지속될 것으로 예상될 때) ② 대규모 재난발생 가능성 농후	① 황사특보 발령, 재난발생 가능성 확실 ② 황사 재난사태 선포기준 도달 시

### 3 미세먼지 저감·관리 대책 추진

◇ IoT 기반의 실시간 감시·대응하는 미세먼지 통합관제센터 운영으로 미세먼지 발생을 근본적으로 관리하여, 내실 있는 인천 서구 대기환경 개선 추진

#### ☐ IoT 기반 미세먼지 모니터링 시스템 구축·운영 : 26개소 [공통]

- 대 상 : 특별관리공사장
- 내 용 : 미세먼지 다량 발생사업장 미세먼지 측정기 설치·운영
- 측정항목 : PM2.5, PM10, 온도, 습도, 풍향, 풍속
- 운영방법 : 미세먼지 다량 발생사업장 측정기 설치 → 고농도 미세먼지 지속 발생 시(PM10 : 151 / PM2.5 : 76이상) → 저감조치 실시간 요청

#### ☐ 미세먼지 신호등(전광판) 설치·운영 : 29개소 [공통]

- 도시대기측정망에서 측정되는 대기질 정보 제공
- 미세먼지 비상저감조치 연계 실시
- 운영현황 : 검단지역(4), 검단신도시(11), 연희(5), 청라(3), 석남(6)

#### ☐ 고성능 실시간 대기감시(CCTV) 시스템 운영 [공통]

- 미세먼지 다량 배출사업장[사월마을 주변 지역(백석동, 왕길동 일원)]을 실시간 감시하기 위한 고성능 CCTV 1개소 운영

#### ☐ 1사1도로 클린관리제 운영 : 70개소 [공통]

- 참여대상 : 비산먼지 다량배출사업장(대형공사장, 레미콘 제조업 등)
- 동원장비 : 진공청소차 13대, 살수차 9대
- 참여내용 : 14개 구간(67.7km) 70개소 참여, 정기적 도로청소
- 운영방법 : 책임구간 진공청소, 살수차 투입 및 정기적 도로청소

## 4

## 환경친화적 자동차 충전 기반 확립

◇ 환경친화적 자동차 충전 구역의 효율적인 이용 환경 조성 및 충전 방해 행위 근절

### □ 환경친화적 자동차 충전시설 및 전용주차구역 설치 확인 [공통]

- 환경친화적 자동차 충전시설 및 전용 주차구역 설치 확인
- 미이행 시 시정명령 및 이행 강제금 부과
  - 설치 대상 및 기준

구분		설치기준하한	
		전용주차구역	충전시설
신축시설		5% 이상	5% 이상
기축 시설	공공 기축시설	5% 이상	2% 이상
	기타 기축시설	2% 이상	2% 이상

\* 공동주택 : 100세대 이상 / 기축시설 : 2022. 1. 28. 이전 건축허가

### □ 전기차 충전구역 내 주차 및 충전 방해 행위 단속 강화 [공통]

- 3차 위반시 과태료 부과 ⇒ 1차 위반 즉시 과태료 부과
  - 전기차 이용자 급증 및 충전방해행위 민원이 지속적으로 제기됨에 따라 1차 위반 즉시 과태료를 부과하여 단속 강화
- 사 업 비 : 20,306천원(구비 100%)
  - 통합관리시스템 유지·보수
  - 과태료 부과 고지서 우편 발송
  - 친환경자동차 주차구역 단속 홍보

### □ 전기자동차 완속충전시설 이전 지원사업 [공통]

- 신청대상 : 공동주택 지하2층 이하에 설치된 완속 충전기를 지하 1층 또는 지상으로 이전 설치 지원
- 사업기간 : 2026. 4. ~ 11.
- 사 업 비 : 90,000천원(시비 100%) ※ 2026년 신청 내역에 따라 변동 가능
- 지원기준 : 충전기 1기 당 최대 300만원 지원(시비 70%, 민간부담 30%)

## 5 과학적이고 체계적인 악취 관리

- ◇ 악취배출사업장 체계적 관리 강화와 과학적 시스템 운영을 통한 악취 저감으로 깨끗한 도시조성 기여
- ◇ 음식점 악취 저감시설 운영비 지원으로 생활악취 발생 저감 및 악취 불편 최소화
- ◇ 구민 참여, 함께하는 환경행정 및 구민 체감 악취모니터링을 통한 실생활 악취 체감 및 악취민원 신속대응

### □ 체계적 악취배출사업장 관리 (공통)

- 악취배출사업장 현황 : 1,143개소
- 지역별 현황

구분	합계	가좌동	석남동	원창동	가좌공단	서부산단	검단산단	기타
업소수	1,143	403	256	61	92	70	258	3

#### ○ 관리방안

- 악취배출사업장 지도·점검 강화 및 행정처분
- 악취중점관리사업장 특별관리 : 연 3회 이상 점검강화

### □ 사물인터넷(IoT) 기반 과학적인 악취 관리 시스템 운영 (공통)

- IoT 기반의 「악취&미세먼지 통합관제센터」 운영

<b>【운영체계】 대기&amp;악취 확산모델링 시스템</b>	<b>【현장】</b> 실시간 악취&기상측정 시스템	15대
	<b>【현장】</b> 피해 지점·배출구 악취 원격채취장치	65대
	<b>【현장】</b> 복합기상측정기기	5대
	<b>【현장】</b> 고성능 대기감시시스템(CCTV)	5대

- 우리 구 악취 발생 현황을 실시간 모니터링을 통해 악취 민원 발생 사전 예방

- 모델링 시스템 등 활용하여 악취 발생원 추적 및 확산 예측을 통한 민원 신속 대응
- 악취 취약 지역 및 주요 사업장에 대한 자동 추적으로 상시 모니터링
- 24시간 악취민원콜센터(010-5851-0128) 운영
  - 신속대응 전담반 운영 : 4개반  
(12시간 4교대 근무 / 시간선택제임기제 : 4명, 기간제 : 2명)
- 실시간 대기오염물질 측정차량 운영
  - 운영사업 : 악취실태조사, 악취무상측정 지원사업

#### ☐ 재정적 지원을 통한 생활악취 저감 <sup>[서귀]</sup>

- 지원대상 : 관내 음식점 등 생활악취 발생사업장
- 지원기간 : 2026. 1. ~ 12.
- 지원규모 : 관내 사업장 5개소
- 사 업 비 : 18,000천원(전액구비)
- 지원내용 : 악취저감시설 운영비 매월 30만원 한도 지원  
(설치비, 전기사용료 등 추가 발생 비용은 제외)

#### ☐ 주민참여 악취 모니터링 <sup>[공통]</sup>

- 활동대상 : 관내 주민 50명(서귀 : 38명, 검단구 : 12명)
- 활동방법 : 거주지 및 주변 악취 발생 현황을 취기의 종류, 정도, 시간대별로 악취모니터링 모바일 웹상에 기재
- 조치사항 : 악취 발생 지역 현장 확인 및 해당 악취 유형 파악
- 운영방법
  - 모니터링 요원 활동 내역 확인
  - 모니터링 운영 결과 보고
  - 활동 현황에 따른 실비 지급



## 6

## 보이는 악취! 서귀 악취지도 작성

- ◇ 공업지역과 주거지역이 혼재된 도시구조적 특성상 반복되는 악취 문제에 보다 효율적으로 대응하기 위해 악취우려지역과 배출원을 한눈에 볼 수 있는 악취 지도 작성
- ◇ 악취 도식화를 통한 주민들의 막연한 불안감 해소와 악취 담당 공무원의 업무 수행 지침서로 활용

### □ 서귀 악취지도 작성 [신규/서귀]

○ 기 간 : 2026. 1. ~ 12.

○ 사업내용

- 악취발생원, 민원발생 현황 및 악취측정 누적 데이터 분석
- GIS(지리정보시스템)연동을 통해 시각화된 공간정보로 악취지도 작성 및 주민 공개

○ 2026. 추진 절차

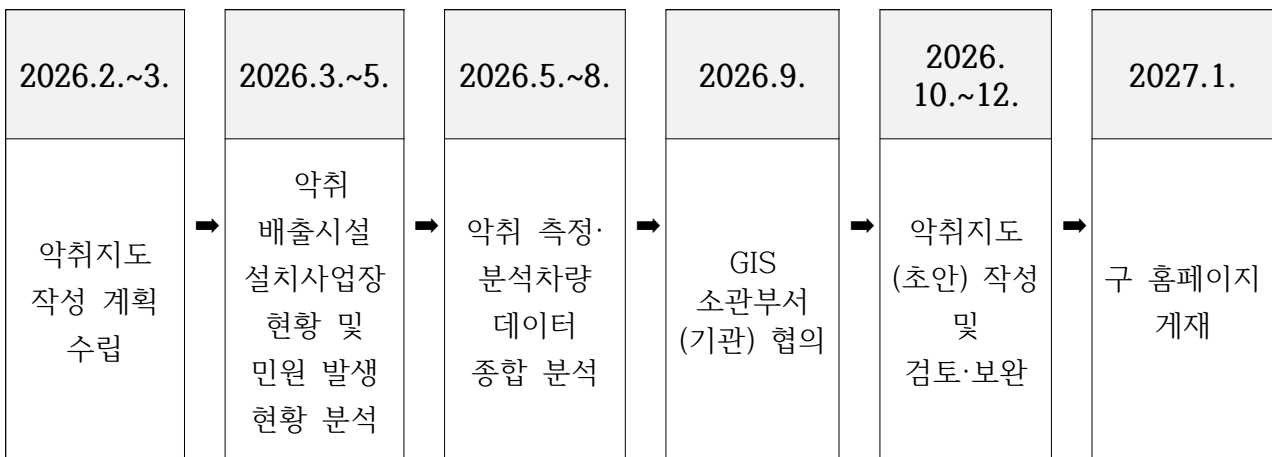

※ 시기별 적극 홍보

○ 기대효과

- 악취 발생 현황을 시각적으로 도식화하여 한눈에 쉽게 파악할 수 있도록 하여 주민들의 막연한 불안감 해소 및 주민의 알권리 충족
- 체계적인 악취관리 업무 수행을 위한 담당 공무원 지침서로 활용, 환경행정 서비스 체계의 연계성 확대



---

# 생태하천과

---

- ① 물 문화가 어우러진 친수 생태하천 조성
- ② 맑은 물과 함께하는 깨끗한 청정도시 조성
- ③ 풍수해로부터 안전한 도시조성
- ④ 쾌적하고 안전한 생활인프라 구축



# 1 물 문화가 어우러진 친수 생태하천 조성 [공통]

- ◇ 주요 5대 하천 등의 생태 유지와 주민 여가·휴식을 위한 활력적인 친수공간을 확보하여 건강하고 쾌적한 도시환경 조성
- ◇ 5대 하천(공촌천 · 심곡천 · 나진포천 · 검단천 · 계양천)유지용수의 적극 확보 · 공급 및 효율적 운영으로 생태계회복

## □ 생태하천 및 친수공간 조성[공통]

### ○ 공촌천

사업명	사업 기간	예산 (억원)	추진사항('22-'25)	성과목표 및 추진계획('26-'27)
예산 (합계)		182.2		
(계속) 한강물(유지용수) 공급	'20.~	0.5	○ 지속적 한강물 공급	○ 안정적 유지용수 공급 - ('26. 0.5억)
경서3구역 생태환경 개선	'21.~'22.	25	○ 공사 완료('22.10.) - 벚꽃터널길, 연결데크 등	유지관리
상류 수변공간 개선	'22.~'24.	25	○ 공사 완료('24.1.) - 산책로 포장, 창포원 조성 등	유지관리
보행환경 개선	'23.~'24.	18	○ 공사('24.5.~'24.11.) - 수변 보행길 연결(서부산단)	유지관리
하천변 자동안전 차단시설 구축	'24.~'25.	5.5	○ (1차)완료('24.5.~'24.7.) (발전소 특별회계, 1.3억) ○ (2차)완료('24.10.~'24.12.) (소방안전교부세, 6억)	유지관리(운영)
(계속) 하천관리사업	'26.	3.5	○ 낚시, 취사 등 단속 용역 시행 ○ 식재관리 및 시설물 보수 등	○ 하천환경보전 및 유지관리
퇴적물 준설	'22.~'24.	100	○ 준설공사 시행(LH)	준설효과 분석

## ○ 심곡천

사업명	사업 기간	예산 (억원)	추진사항('22-'25)	성과목표 및 추진계획('26-'27)
예산 (합계)		174.8		
(계속) 한강물(유지용수) 공급	'20.~	0.5	○ 지속적 한강물 공급	○ 안정적 유지용수 공급 - ('26. 0.5억)
심곡천(상류) 생태환경 조성	'20.~'22.	68	○ 공사준공('22.3.) (市 종건) - 산책로, 확폭, 여울 등 조성	유지관리
보행환경 개선	'23.	2	○ 공사('23.10.~'23.12.) - 이팝나무길, 경관조명	유지관리
하천변 자동안전 차단시설 구축	'24.~'25.	0.8	○ (1차)완료('24.5.~'24.7.) (발전소 특별회계, 1.3억)	유지관리(운영)
(계속) 하천관리사업	'26.	3.5	○ 낚시 취사 등 단속 용역 시행 ○ 식재관리 및 시설물 보수 등	○ 하천환경보전 및 유지관리
퇴적물 준설	'26.	100	-	○ 준설공사 시행(LH,'26-100억 )

## ○ 나진포천

사업명	사업 기간	예산 (억원)	추진사항('22-'25)	성과목표 및 추진계획('26-'27)
예산 (합계)		90.9		
나진포천 생태환경 조성	'21.~'22.	20	○ 공사준공('21.12., 20억) - 이팝나무길 조성 - 수변 산책로 및 램프 조성 ○ 경관조명 설치('22.10.)	유지관리
나진포천 휴식공간 조성	'23	2	○ 공사('23.5.~'23.8., 2억) - 휴게데크 설치	유지관리
(신규)하천변 자동안전 차단시설 구축	'24.~'26.	0.8	○ (2차)완료('24.10.~'24.12.) (소방안전교부세, 6억)	○공사('26.상반기)(0.8억)(운영)
(계속)물순환시스템(iH)	'24~'27.	64	○'24. 3.: 공법 선정 ○'24. 6~ 8.: VE 및 설계타당성 심의 ○'25. 1.: 공사 착공,	○'27.1: 공사 준공(운영)
(계속)하천관리사업	'26.	2	○ 낚시 취사 등 단속 용역 시행 ○ 식재관리 및 시설물 보수 등	○ 하천환경보전 및 유지관리
(신규)경관조명 설치	'26.	1	-	○ 경관조명 설치 (20개)

## ○ 검단천

사업명	사업 기간	예산 (억원)	추진사항('22-'25)	성과목표 및 추진계획('26-'27)
예산 (합계)		326		
검단천 생태환경 조성	'21.~'24.	20	<ul style="list-style-type: none"> <li>공사('22.10.~'23.12.)</li> <li>- 제방보축 2.44km</li> <li>- 제방길 포장 L=3.78km</li> <li>- 여울 등 생태수로 조성</li> <li>- 포켓쉼터 조성</li> <li>- 하상준설 A=1,635m<sup>3</sup></li> </ul>	유지관리
(계속) 검단천 통합·집중형 오염지류 개선사업	'23.~'27.	290	<ul style="list-style-type: none"> <li>환경부 공모 선정('21.3.)</li> <li>- 금곡동 하수도 신설</li> <li>- 비점오염저감</li> <li>&lt;하수도 신설(L=12.9km), 112억&gt;</li> <li>&lt;비점오염저감 10개소, 178억&gt;</li> <li>설계('24.3.~'25.3.)(7억)</li> <li>- 장치형 7개소(V=8,550m<sup>3</sup>/hr)</li> </ul>	<ul style="list-style-type: none"> <li>&lt;하수도 신설(L=12.9km, 112억&gt;</li> <li>설계('23.5.~'24.12.)</li> <li>공사('26.~'28.)</li> <li>&lt;비점오염저감, 178억&gt;</li> <li>설계('24.3.~'25.12.)</li> <li>공사('26.7.~'27.12.)</li> </ul>
물순환 시스템 구축	'23~'24.	14	<ul style="list-style-type: none"> <li>설계('23.7.~'24.3.)</li> <li>공사('24.6.~'25.4.)</li> </ul>	운영
(계속)하천관리사업	'26.	2	<ul style="list-style-type: none"> <li>식재관리 및 시설물 보수 등</li> </ul>	○ 하천환경보전 및 유지관리

## ○ 계양천(매천)

사업명	사업 기간	예산 (억원)	추진사항('22-'25)	성과목표 및 추진계획('26-'27)
예산 (합계)		105.7	-	
(진행)계양천 횡단보행(교량) 설치 공사(1개,구)	'25.	10.5	<ul style="list-style-type: none"> <li>재난안전관리 특별교부세 교부 결정( '24.8.)</li> <li>설계('24.9.~'25.2.)(0.7억)</li> <li>공사('25.7.~'26.2.)(9.8억)</li> </ul>	유지관리
(진행)계양천 횡단보행(교량) 설치 공사(3개,LH)	'25~'26	30	<ul style="list-style-type: none"> <li>설계('24.하)</li> </ul>	○공사('25.하.~'26.12.)(20억)
(계속)계양천 수변 주민편의시설 설치	'25~26	3.2	<ul style="list-style-type: none"> <li>2025년 시비보조사업 편성 요청( '24.8.)</li> <li>설계('25.2.~ ) (0.2억)</li> </ul>	○공사('26.상반기)(3억)
(신규)하천변 자동안전 차단시설 구축(4개소)	'26.	2	<ul style="list-style-type: none"> <li>소방안전교부세 신청 (→ 市) ('25. 8.)</li> </ul>	○공사('26.상반기)(2억)
물순환 시스템 구축 (LH)	'22.~'25.	56	<ul style="list-style-type: none"> <li>공사('22.8.~'25.5.)</li> <li>시운전('25.5.~'25.6.)</li> <li>LH관리이관(市 협의 진행중)</li> </ul>	운영
(계속)하천관리사업	'26.	2	<ul style="list-style-type: none"> <li>식재관리 및 시설물 보수 등</li> </ul>	○ 하천환경보전 및 유지관리
(신규) 계양천 산책로 연결공사	'26.	2	<ul style="list-style-type: none"> <li>실시설계용역 준공('25.7.)</li> <li>26년 본예산 편성요청('25.8.)</li> <li>26년 매립지특별회계 반영('25.12.)</li> </ul>	○ 공사착공

## ○ 가현천

사업명	사업기간	예산(억원)	추진사항('22-'25)	성과목표 및 추진계획('26-'27)
예산 (합계)		38		
(신규)가현천 생태환경 조성(3단계)	'22.~'26.	14	<ul style="list-style-type: none"> <li>○ 설계('21.1.~'24.12.) <ul style="list-style-type: none"> <li>- 생태환경 개선사업 기본 및 실시설계</li> </ul> </li> <li>○ 1단계 공사 완료('24.6. 19억) <ul style="list-style-type: none"> <li>- 관찰데크, 녹화스탠드 설치</li> </ul> </li> <li>○ 2단계 공사('25.9.) <ul style="list-style-type: none"> <li>- 보행자도로, 포켓정원조성, 쉼터데크 설치</li> </ul> </li> </ul>	<ul style="list-style-type: none"> <li>○ 공사 <ul style="list-style-type: none"> <li>- 생태환경 개선사업 조성공사(3,4단계, 14억) ('26.상반기~'27.하반기)</li> </ul> </li> </ul>
(신규관리)물순환 시스템 구축	'24.~'26.	22	<ul style="list-style-type: none"> <li>○ 설계('24.4~'25.7)</li> <li>○ 공사착공('25.12.~)(18억)</li> </ul>	○ 공사준공('26.6.)
(계속)하천관리사업	'26.	2	○ 식재관리 및 시설물 보수 등	○ 하천환경보전 및 유지관리

## □ 안정적 하천유량 확보 및 물순환형 수변도시 조성<sup>(공통)</sup>

### ○ 공촌 · 심곡천 유지용수 공급 현황

(단위 :톤/일)

구 분	공촌천	심곡천
계	13,500	13,500
한강물 공급	2,500	2,500
하수처리재이용수 공급	11,000	11,000

### ○ 물 순환 시스템 구축

(단위 :톤/일)

구분	나진포천		검단천		계양천(매천)		가현천	
	사업비(백만원)	유량	사업비(백만원)	유량	사업비(백만원)	유량	사업비(백만원)	유량
물 순환 시스템 구축	13,000	10,000	800	3,000	5,600	10,000	900	3,000
추진사항	'24. 3.: 공법 선정 '24. 6~8.: VE 및 설계타당성 심의		'23. 3.~'24. 3.:실시설계 '24. 6.: 공사 착공 '24. 7.: 공사(전기) 착공		'22. 8.: 공사 착공 '24. 3.: 공사(전기) 착공		'24. 4~'25. 7.: 실시설계	
향후계획	'24.11.: 공사 착공 '26.하반기 공사 준공		'24.12.: 공사(토목기계)준공 '25. 4.: 공사(전기) 준공		'25. 2.: 공사 준공		'25. 12.: 공사 착공 '26. 6.: 공사 준공	



## 2 맑은 물과 함께하는 깨끗한 청정도시 조성 [공통]

- ◇ 유량이 적고 비점오염 등 수질오염물질 배출로 수질오염이 심화된 검단천의 수질과 생태계 회복
- ◇ 하수미처리구역 내 오수관 신설을 통해 검단천 수질개선

### □ 하수 악취 및 수질개선을 위한 비점오염저감시설 설치 [핵심]

- 위 치 : 검단천
- 사업목적 : 검단천 비점오염원 저감을 통해 수질 및 수생태계 회복
- 사업기간 : 2024. ~ 2027. 12.
- 총사업비 : 178억원(국비 50%, 시비 50%)
- 사업내용 : 비점오염저감시설 설치(장치형 7개소, V=8,550m<sup>3</sup>/hr)

### □ 하천 오염원 유입 차단을 위한 하수도 정비 확대 [검단]

- 위 치 : 서구 금곡동 일원
- 사업기간 : 2023. ~ 2028.
- 총사업비 : 112억(국30%, 시49%, 구21%)

\* 2024년~2028년 5개년 사업비

(단위: 백만원)

구분	계	기투자	2026년	2027년	2028년
계	11,215	927	3,844	3,844	2,600
국비(30%)	3,364	278	1,153	1,153	780
시비(49%)	5,496	454	1,883	1,883	1,276
구비(21%)	2,355	195	808	808	544

- 사업내용: 오수관로 신설 L=12.9km
- 추진계획
  - 2025. 2. ~ 6. : 행정절차 이행(설계VE, 기술심의, 재원협의 등)
  - 2026. 7. : 공사 착공
  - 2028. 7. : 공사 준공

### 3 풍수해로부터 안전한 도시조성 [공통]

- ◇ 통수능이 부족한 하수관로의 정비를 통해 저지대 침수피해를 예방하고 안전하고 쾌적한 도시환경 구축
- ◇ 국지성 집중호우와 상습 침수지역 대비 노후 하수관로 파손 및 세굴 등 불량구간 정비

#### □ 도시침수 예방을 위한 하수시설 정비 [공통]

- 위 치 : 인천 서구 관내 일원
- 사업기간 : 2026. 1. ~ 12. (연간 수시)
- 총사업비 23억원 (준설공사 10억원, 정비공사 13억원)
- 사업내용 하수관로 및 빗물받이 준설, 불량 하수구조물 정비
  - 하수관로 준설( $V=9,000\text{m}^3$ ), 하수관로 세정( $L=16\text{km}$ ), 빗물받이 준설( $N=8,100\text{개소}$ ), 비점오염시설 준설 32개소
  - 하수구조물 신설 및 개량(우·오수관로 부설 및 접합) 1식, 관로 개량  $L=200\text{m}$ , 맨홀 정비 200개소

#### □ 지반침하 Zero화를 위한 노후 하수관로 선제 정비 [서구]

- 위 치 가좌동, 석남동 일원
- 사업기간 2023. 7. ~ 2027. 12.
- 총사업비 6,921백만원(국비 30%/시비 49%/구비 21%)

(단위: 백만원)

구분	계	기투자	2026년	2027년 이후
계	6,921	3,435	3,486	15,933
국비(30%)	2,314	1,268	1,046	4,338
시비(49%)	3,779	2,071	1,708	7,563
구비(21%)	828	96	732	4,032

- 사업내용
  - 비굴착 부분보수( $N=609\text{개소}$ ), 굴착 전체보수( $L=1,805\text{m}$ ), 맨홀 교체( $N=26\text{개소}$ )

□ 빗물펌프장 체계적 운영 [공통]

○ 대 상: 빗물펌프장 시설 현황(7개소)

계	가좌배수펌프장	검단배수펌프장	가정배수펌프장
위 치	가좌3동 550번지	오류동 1665-1	신현동 307-14
설치년도	1987년	2012년	2016년
유역면적(km <sup>2</sup> )	3	0.343	0.029
저류조(m <sup>3</sup> )	1500m <sup>3</sup>	2500m <sup>3</sup>	112.5m <sup>3</sup>
설계빈도(년)	-	30	20
최대배수량	85m <sup>3</sup> /분	360m <sup>3</sup> /분	60m <sup>3</sup> /분

계	경서펌프장(1,2)	왕길펌프장	백석펌프장
위 치	오류동 1608번지	오류동 1665-1	신현동 307-14
설치년도	2015년	2012년	2016년
유역면적(km <sup>2</sup> )	3.39	0.343	0.029
저류조(m <sup>3</sup> )	13,000m <sup>3</sup>		
설계빈도(년)	20	20	20
최대배수량	238m <sup>3</sup> /분, 381m <sup>3</sup> /분	180m <sup>3</sup> /분	240m <sup>3</sup> /분

○ 사업기간: 2026. 1. ~ 12.

○ 총사업비: 1,378,352천원(시 782,732, 구 595,620)

○ 사업내용

- 배수펌프장 관리계획 수립, 시설물 안전 점검 및 보수 등
- 호우대비 배수펌프장 가동훈련 실시
- 우기철 집중호우 대비 가동 및 비상근무 실시
- 저류조 및 배수설비 안전점검 및 보수 실시

## 4

## 쾌적하고 안전한 생활인프라 구축 [공통]

◇ 가정 저류지 내 오수 유입으로 인한 심곡천 악취 해소 및 수질개선을 위한 자연형 저류지 조성

### □ 가정 저류지 생태환경 개선사업 추진 [서귀]

- 위 치 : 가정 저류지(청라동 172-8)
- 사업기간 : 2025 ~ 2027
- 총사업비 : 약 30억원(LH와 협의 예정)
- 부지면적 : 25,265㎡
- 저류용량 : 57,000㎥
- 사업내용 : 생태 습지원 조성
- 추진계획
  - 2025. 하 : 용역준공(가정 저류지 개선 기본구상 및 실시설계)
  - 2026. 상 : 저류지 개선공사 착공
  - 2027. 상 : 저류지 개선공사 준공



가정 저류지 개선 조감도



---

## 자원순환과

---

- ① 구민이 만족하는 깨끗한 서구 만들기
- ② 주민참여형 자원순환도시 조성
- ③ 사업장폐기물 생애 전 주기 관리 강화
- ④ 공공열분해시설 건립 사업



# 1

## 구민이 만족하는 깨끗한 서구 만들기

◇ 안전하고 효율적인 생활폐기물 수거체계 구축과 뒷골목 쓰레기 Zero화를 통해 생활폐기물 감량화 및 깨끗한 서구 구성에 기여하고자 함

### □ 안전하고 효율적인 생활폐기물 수거체계 구축 [공통]

- 생활폐기물의 안정적 처리를 위한 용역 추진
  - 수집·운반업체(5개) : (주)태성환경, 경인환경(주), 삼우산업(주), 검단환경(주), (주)이도
  - 처리 : 광역폐기물처리시설, 생활폐기물 민간소각시설, 재활용품 선별업체, 음식물류폐기물 민간처리(사료화, 퇴비화)시설
- 생활폐기물 수집·운반 대행업체 안전관리 강화
  - 현장 중심의 안전·보건 점검 및 안전보건협약체 운영을 통하여 수거원의 안전한 근무환경 조성 및 안전사고 예방
  - 대행업체 평가관리 : 대행업체 평가결과에 따라 인센티브 및 페널티를 적용하여 주민만족도 및 청소행정 서비스 질 제고
- 생활폐기물 수집·운반 원가산정 용역 실시
  - 행정체제개편에 대비하여 조정된 권역에 해당되는 적정인력 및 장비 산정을 통한 효율적 수집·운반체계 확립 및 투명성 제고
- 음식물류폐기물 감량정책을 통한 주거환경 개선

구 분	기존	2026년	합계
음식물류폐기물 RFID 종량제 기기 설치·운영	2,891대	20대	2,911대
가정용 감량기 지원사업	3,187대	522대	3,709대
다량배출사업장 감량이행 지도·점검	627개소		

- 음식물류 폐기물 공동수거용기 세척·소독 실시
- 음식물류 폐기물 감량 우수 공동주택 포상
- 공동주택 음식물류 폐기물 대형감량기 14개소(9,460세대) 82대 운영

## □ 청라국제도시 생활폐기물 자동집하시설 운영 및 유지·관리<sup>[서귀]</sup>

- 청라국제도시 생활폐기물 자동집하시설 민간위탁관리 용역(3차년도)
  - 용역기간 : 2026. 1. 1. ~ 12. 31.
  - 과업내용 : 자동집하시설 상주 운영 및 시설물 전반 유지 보수
  - 시설규모 : 집하장 5개소, 지하관로 45.73km, 투입구 1,573개 등
  - 사업예산 : 2,384,381천원
- 청라국제도시 자동집하시설 생활폐기물 수집·운반 대행 용역
  - 용역기간 : 2026. 1. 1. ~ 12. 31.
  - 과업내용 : 자동집하시설에 수집된 생활폐기물 운반
  - 폐기물 예상 수거량 : 15,186톤(톤당단가: 12,000원)
  - 사업예산 : 182,232천원
- 청라국제도시 자동집하시설 개선 공사
  - 사업기간 : 2026. 1. 1. ~ 12. 31.
  - 세부내용 : 원심분리기 교체, 이송관로 복구, 기중차단기 및 인버터 구매, 맨홀 차수, 컨테이너 구매 등
  - 공사방법 : 직접 설계·발주
  - 사업예산 : 908,896천원

## □ 쓰레기 없는 깨끗한 거리 조성<sup>[공통]</sup>

- 도로청소 관리 강화
  - 환경공무원 운영 : 136명
    - 주민과 밀접한 이면도로 및 뒷골목 환경개선
  - 도로청소용역 계약 및 관리 : 2개 권역
    - 용역구간 : 청라국제도시 및 북항배후단지,  
수도권 매립지 주변도로·검단신도시 및 검단산업단지
  - 사업예산 : 5,442,535천원



○ 무단투기 쓰레기 처리

- 동 행정복지센터 및 기동반을 통해 수거한 무단투기쓰레기 처리
  - 폐합성수지 : 연간 400여톤
  - 건설폐기물 등 : 연간 50여톤
- 노면청소차량을 이용한 폐기물 처리
  - 폐토사 : 연간 3,000여톤

○ 깨끗한 서해구 만들기 평가

- 평가대상 : 16개 동 행정복지센터
- 평가기간 : 2025년 12월 ~ 2026년 11월(12개월)
- 평가방법 : 동별 현장평가 및 서류평가
- 평가결과 : 우수 동(5개동) 포상

○ 깨끗한 점단구 만들기 평가

- 평가대상 : 8개 동 행정복지센터
- 평가기간 : 2025년 12월 ~ 2026년 11월(12개월)
- 평가방법 : 동별 현장평가 및 서류평가
- 평가결과 : 우수 동(3개동) 포상

○ 쓰레기 무단투기 지도·단속

- 무단투기 단속 CCTV 및 로고젝터를 효율적으로 운영하여 주민들의 경각심 고취
- 향후 추진계획

(단위: 대)

구분	기존	2026년	합계
무단투기 단속 CCTV	428 (고정형 58, 이동형 370)	10	438
로고젝터	131	-	131

## 2 주민참여형 자원순환도시 조성

- ◇ 소각·매립 중심에서 감량·재활용 중심의 친환경 자원순환체계 구축
- ◇ 구민과 함께하는 선진화된 자원순환문화 조성

### □ 자원재활용 촉진을 위한 생활 속 자원순환 인프라 구축 <sup>[공통]</sup>

- 재활용품 분리배출·수거 체계 개선을 통한 자원재활용 활성화
  - 재활용 거점배출시설(클린하우스·분리수거함) 설치 및 운영 확대
    - 클린하우스 2대, 재활용품 분리수거함 추가 설치
  - 소규모 공동주택 대상으로 재활용·폐비닐 전용봉투 배부
  - 검단신도시 등 신규 공동주택 내 폐형광등·폐전지 전용수거함 설치
  - 종이팩(우유팩·멸균팩) 및 폐전지 교환사업 지속 추진
  - 투명페트병 분리배출 활성화를 위한 공동주택 등 배출자 지도·점검 지속 추진
- 스마트 순환경제 커뮤니티 구축 <sup>[공약]</sup>
  - (공유용기 서비스) 커피전문점, 구청사 등 1회용품 사용량이 많은 사업장에서 1회용품을 대체할 수 있는 공유용기의 제작, 대여, 회수 및 세척 서비스 제공
    - 2025년도 소요예산: 345594백만원(국 70 / 시 289 / 구 35)
    - 추진실적(2025. 1. ~ 11.): 총 190,064개 세척 및 재사용
      - ☞ 커피전문점 다회용컵(3종) 23,543개
      - ☞ 배달음식점 다회용기(6종) 3,136개
      - ☞ 구청사 다회용컵(2종) 77,272개
      - ☞ 영화관 다회용컵(1종) 28,195개
      - ☞ 지역축제 다회용기 77,990개
    - 향후계획
      - ☞ 참여 가맹점(커피전문점) 확대
      - ☞ 관내 지역축제 다회용기 도입 유도

- (폐자원 순환사용) 커피박, 아이스팩 등 기존에 종량제봉투로 폐기되는 폐자원을 별도 수거·세척 후 재활용업체 및 소상공인에 무상 제공하여 생활폐기물 매립·소각량 감축
- 추진실적

구분	재사용량(kg)				비고
	소계	'23년	'24년	'25년 (11월말 기준)	
커피박	164,055	34,955	58,150	70,950	커피박 수거 및 수요처 보급
아이스팩	30,185	12,800	9,435	7,950	수거, 세척 및 소상공인 보급

- (스마트 순환자원 회수센터) 투명페트병 AI무인수거기 운영으로 재활용품 거점수거 및 유가보상 실시하여 주민참여 활성화
- AI무인수거기 추진실적(총 23개소 28대 운영)

연도	투명페트병 배출량	참여인원	적립포인트
2025년 (11월말 기준)	9,046,053개	58,787명	127,465,933P

\* 비대면 무인수거기를 통한 재활용품 유가보상, 투명페트병 단일 품목 수거

- 향후계획

☞ AI무인수거기 신규 및 이전설치 수요조사 : 2026. 1월 중

## □ 구민과 함께하는 자원순환문화 조성 [공통]

- 자원순환 사업 추진을 통한 미래형 구민 주도 환경 사랑 실천
  - 폐자원의 재활용, 재활용 증대를 위한 전시·교육·홍보 추진
  - 관내 초·중·고등학생 및 성인 대상 찾아가는 자원순환 교육 추진

### 3

## 사업장폐기물 생애 전 주기 관리 강화 [공통]

◇ 사업장폐기물의 배출에서부터 처리에 이르는 모든 과정에 대한 폐기물 관리기반을 강화하여 방치폐기물, 무단투기 등 불법 폐기물로 인해 발생할 수 있는 환경오염 사고를 사전에 방지하고 쾌적한 정주 여건을 조성하고자 함

### □ 사업개요

- 폐기물업체 난립의 방지를 위해 녹지지역 내 폐기물처리업 허가 제한
- 폐기물 배출사업장 및 처리사업장 지도·점검 강화
- 폐기물 배출 및 처리업자에 대하여 올바른 시스템 사용법 등 관리 메뉴얼 제작·배포
- 사업장폐기물 자율점검의 날 운영을 통하여 자율관리 능력 배양

### □ 그동안 추진사항

- 폐기물업체 점검: 2,219건, 처분 : 49건
  - 영업정지 등 16건, 과징금 2건(20백만원), 과태료 23건(31백만원), 사법조치 10건
  - 유관기관(시, 환경부, 한국환경공단) 합동점검 실시
- 폐기물업체 인·(변경)허가 및 배출자(변경)신고
  - 폐기물처리업 (변경)허가 : 352건(건설: 87, 사업장: 265)
  - 폐기물 배출자 (변경)신고 : 1,521건(사업장: 387, 지정: 185, 건설: 875, 의료: 74)
- 올바른시스템 사용자 집합 교육 실시 : 연 1회(현장 교육 수시 실시)
- 폐기물관련법 개정 및 각종 안내문 제작·배포
  - 폐기물처리시설 및 보관시설 화재 안전관리 홍보 : 163개소
  - 폐기물 유해성 정보자료 작성 의무화 제도 안내 : 666개소
  - 방치폐기물 처리이행보증보험 관련 안내 : 172개소
- 사업장 폐기물 자율점검의 날 운영 : 연 2회
  - 2,428개소[처리업 291개소, 배출업소 2,137개소]

□ 향후계획

분기	향후 계획	비고
1분기	<ul style="list-style-type: none"> <li>○ 녹지지역 내 폐기물처리업 신규허가 제한(지속)</li> <li>○ 올바로 시스템 부주의 인계정보 사업장 지도·점검(지속)</li> <li>○ 건설폐기물 중간처리업 지도·점검(시료채취 병행)</li> </ul>	
2분기	<ul style="list-style-type: none"> <li>○ 폐기물 자율관리능력 배양을 위한 사업장폐기물 자율 점검의날 운영</li> <li>○ 인천광역시 합동 사월마을 등 취약지역 특별점검</li> <li>○ 한강유역환경청, 인천광역시 등 유관기관 합동점검</li> </ul>	
3분기	<ul style="list-style-type: none"> <li>○ 올바로시스템 사용자 집합 교육</li> <li>○ 사업장폐기물 배출자 및 수집·운반업 지도·점검</li> <li>○ 한강유역환경청, 인천광역시 등 유관기관 합동점검</li> </ul>	
4분기	<ul style="list-style-type: none"> <li>○ 폐기물 자율관리능력 배양을 위한 사업장폐기물 자율 점검의날 운영</li> <li>○ 폐기물 소각시설 등 취약시설에 대한 테마 점검</li> <li>○ 사업장폐기물 중간·종합 재활용업 지도·점검</li> </ul>	

## 4 공공열분해시설 건립 사업 [서귀]

- ◇ 현재 소각 위주로 처리되는 저급 폐플라스틱을 열분해 방식으로 재활용 처리하여 실질 순환이용률 제고 및 선진 재활용 시스템 구축

### □ 사업개요

- 사업명 : 공공열분해시설 건립 사업
- 위치(면적) : 수도권매립지 기타 잔여부지(28,000m<sup>2</sup>)
- 사업기간 : 2022. 11. ~ 2029. 10.(타당성조사 ~ 시설준공 및 운영개시)
- 총사업비 : 322억원(국 151 / 시 45 / 구 24 / 민간 102)
- 주요시설용량 : 전처리시설 35톤/일, 열분해시설 20톤/일
- 사업추진방식 : 민간투자사업(BTO-a)
- 대상폐기물
  - 서귀 재활용폐기물 위탁처리 업체에서 분리선별되는 폐비닐 및 사업부지 반경 5km 이내 발생하는 공동주택 폐비닐
  - 위탁처리 업체에서 선별 후 발생하는 선별 잔재물
- 공정흐름도

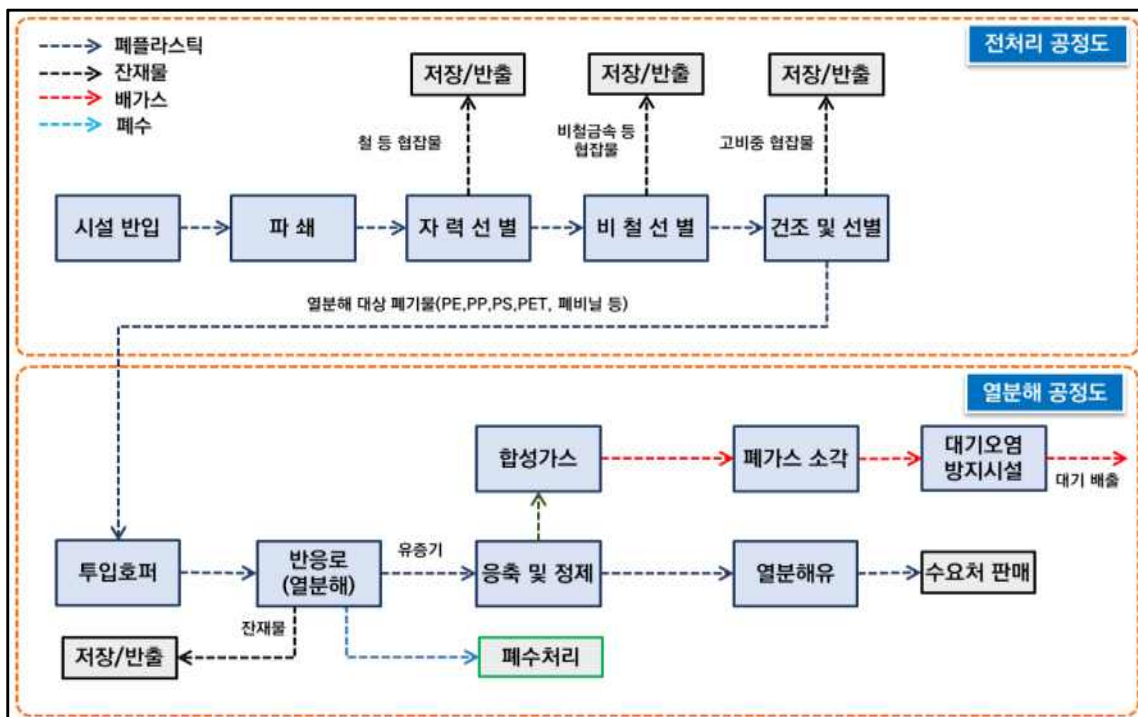

## □ 그동안 추진사항

- 2021. 12. : 환경부 공공열분해시설 시범사업 선정
- 2022. 4. : 수도권해안매립실무조정위원회 매립지 부지 사용 승인 통보(사→구)
- 2022. 9. : 스마트에코 리사이클링 센터(공공열분해시설) 건립 추진계획 수립
- 2022. 11.~ 2023.10. : 타당성조사 및 기본계획 수립 용역 시행
- 2023. 11. : 민간투자사업 제안서 접수
- 2024. 3. ~ 10. : 민간투자사업 제안서 전문기관(한국환경공단) 검토
- 2024. 7. : 전략환경영향평가 용역착수(사업제안자)
- 2024. 12. : 전략환경영향평가(초안) 주민설명회 개최
- 2025. 1. : 민간투자사업 추진 보류 통보(구 → 사업제안자)
- 2025. 3. ~ 6. : 주민과의 소통 추진(4회)

## □ 주요계획도

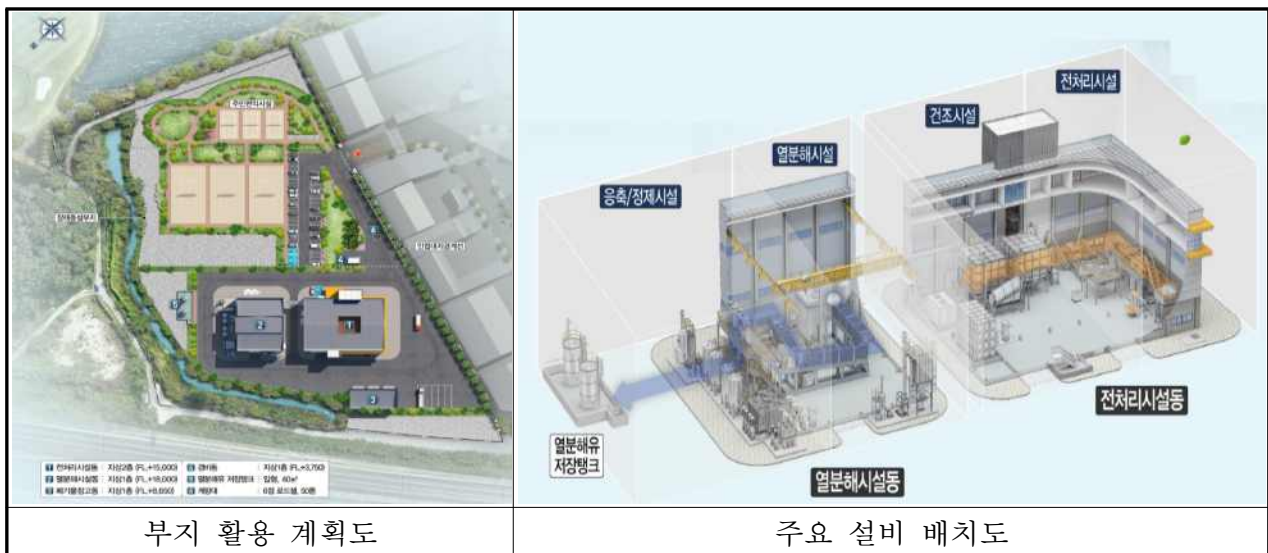

## □ 향후 계획

- 구의회 민간투자사업 추진 동의안 안건 상정 : 2026. 1월 중





---

## 공원과

---

- ① 다양한 여가활동 및 건강 증진을 위한 이용환경 조성
- ② 안심하고 이용할 수 있는 안전한 공원 환경 조성
- ③ 편안한 휴식을 위한 푸르고 쾌적한 친환경 공원녹지 조성
- ④ 생태적으로 지속가능하며 균형있는 녹지공간 확충



# 1 다양한 여가활동 및 건강 증진을 위한 이용환경 조성

◇ 여가활동 장소를 조성함으로써 인프라가 부족한 체육 종목공간을 확대하여 외부로 이동하는 관내 생활 체육인구 저변 확대

## □ 건지공원 바닥분수 조성사업 (서귀)

### ○ 사업개요

- 사업목적 : 생활 속 물놀이공간 제공을 통한 가족 휴식·소통공간 조성
- 사업위치 : 건지공원(가좌동 198-11번지)
- 사업규모 : 바닥분수 36㎡
- 사업기간 : 2026. 1. ~ 7.
- 사업비 : 350,000천원(구비 100%)
- 사업내용
  - 공원 내 바닥분수(36㎡) 조성
  - 안전휀스 및 휴게시설 설치

### ○ 기대효과

- 지역주민 누구나 이용 가능한 피서공간 제공
- 어린이 및 가족 단위 방문 증가로 공원 활성화

### ○ 향후계획

- 2026. 1. ~ 2. : 기본계획 및 실시설계 추진
- 2026. 3. ~ 6. : 공사 계약 및 착공
- 2026. 7. : 공사 준공
- 2026. 8. : 시범운영 및 개장(예정)

## 2

## 안심하고 이용할 수 있는 안전한 공원 환경 조성

◇ 쾌적하고 안전한 공원녹지를 조성하여 주민 누구나 안심하고 이용할 수 있는 공원녹지 환경 제공

### ☐ **삼지공원 위험 시설물 교체사업** [서귀]

#### ○ 사업개요

- 사업목적 : 노후공원 시설 정비를 통한 공원 이용환경 개선
- 사업위치 : 삼지공원(검암동 504-1번지)
- 사업규모 : 2,070.3㎡
- 사업기간 : 2025. 9. ~ 2026. 6.
- 사업비 : 300,000천원 [※ 2025년 3회추경 반영예산 (특교세)]
- 사업내용 : 공원 내 위험 시설물(조합놀이대, 탄성포장 등) 교체

#### ○ 기대효과

- 생활권 주변 공원리모델링 사업 추진으로 주민 정주환경 개선

#### ○ 추진사항 및 향후계획

- 2025. 9. : 실시설계 용역 착공
- 2025. 10. : 실시설계 용역 중지 (주민설명회 등 의견수렴)
- 2026. 2. : 실시설계 용역 준공
- 2026. 3. : 행정절차(공사 계약 의뢰 등) 이행
- 2026. 4. : 공사 착공
- 2026. 5. ~ 6. : 공사 준공 (예정)

## □ 서곶근린공원 배수시설 정비 사업 [서귀]

### ○ 사업개요

- 사업목적 : 집중호우 등 자연재난 대비 서곶공원 경사면 정비
- 사업위치 : 서곶근린공원(공촌동 산 143-4번지 일원)
- 사업규모 : 5,100㎡
- 사업기간 : 2025. 10. ~ 2026. 6.
- 사업비 : 200,000천원 [※ 2025년 4회추경 반영예산 (특교세)]
- 사업내용 : 측구수로관, 벤치플롭관, 개비온옹벽, 통나무편책 등

### ○ 기대효과

- 안전하고 쾌적한 공원환경 조성

### ○ 추진사항 및 향후계획

- 2025. 10. ~ 12. : 실시설계 용역 및 행정절차 등 이행
- 2026. 1. ~ 6. : 공사 착공 및 준공 (예정)

## □ 천칭자리공원 어린이놀이공간 정비사업 [서귀]

### ○ 사업개요

- 사업목적 : 안전한 공원이용 환경 조성을 위한 노후 시설물 교체
- 사업위치 : 천칭자리공원(청라동 29-33번지)
- 사업규모 : 2,057㎡
- 사업기간 : 2025. 11. ~ 2026. 6.
- 사업비 : 500,000천원 [※ 2025년 3회추경 반영예산 (특교세)]
- 사업내용 : 공원 내 노후시설물 정비(어린이놀이공간 이용환경 개선)

### ○ 기대효과

- 아이들에게 안전하고 쾌적한 이용환경 제공 및 만족도 제고

### ○ 추진사항 및 향후계획

- 2025. 11. ~ 2026. 2. : 실시설계 용역 이행
- 2026. 3. ~ 6. : 공사 착공 및 준공 (예정)

### 3

## 편안한 휴식을 위한 푸르고 쾌적한 친환경 공원녹지 조성

◇ 푸르고 쾌적한 친환경 생태공원을 조성하여 주민들이 자연 속에서 편안한 휴식을 즐길 수 있는 녹색공간 제공

### □ (가칭)가좌공원 조성사업 [서귀]

#### ○ 사업개요

- 사업목적 : 지역 주민의 여가 활용을 위한 녹색휴식 공간 조성
- 사업위치 : 가좌동 산5-1번지 일원
- 사업기간 : 2023. ~ 2027.
- 사업규모 : 5,539㎡(1,670평)
- 총사업비 : 3,480,000천원(전액구비)
- 사업내용 : 휴게쉼터, 놀이터, 진입광장, 산책로 등

### □ 도담공원 다목적구장 조성사업 [검단]

#### ○ 사업개요

- 사업목적 : 검단신도시 내 부족한 체육시설 확충
- 사업위치 : 도담공원(원당동 1016번지)
- 사업규모 : 약 1,000㎡
- 사업기간 : 2026. 1. ~ 12.
- 사업비 : 800,000천원(특교세 300,000/매립지 400,000/구비 100,000)
- 사업내용 : 도담공원 내 다목적구장 조성 1식

#### ○ 추진사항 및 향후계획

- 2026. 1. ~ 3. : 실시설계 용역
- 2026. 3. ~ 6. : 행정절차(공원 조성 계획 변경 등) 이행
- 2026. 7. ~ 12. : 공사 착공 및 준공 (예정)

## 4

## 생태적으로 지속가능하며 균형있는 녹지공간 확충

◇ 산업시설(산업단지, 소규모 공장 등)에서 발생하는 미세먼지 및 대기오염 물질 등이 주변 생활권으로 확산하는 것을 차단하여 주민 정서 함양 및 휴양 증진 등 삶의 질 향상

### □ 기후대응 도시숲 조성사업 (검단)

#### ○ 사업개요

- 사업위치 : 검단17호근린공원 외 1개소
- 사업규모 : 도시숲 조성 2.5ha
- 사업기간 : 2026. 6. ~ 12.
- 총사업비 : 2,500백만원(국비 1,250/ 시비 625/ 구비 625)
- 사업내용 : 교목 1,700주, 관목 11,000주 식재 등
- 주요시설 : 휴게시설(벤치, 피걸러 등), 관리시설(관수, 배수 시설 등)

#### ○ 기대효과

- 공장·산업단지 주변 공원을 조성하여 녹색휴식 공간 제공

#### ○ 향후계획







---

# 산림정원과

---

- ① 쾌적하고 안전한 산림환경 조성
- ② 아름다운 도시 환경 조성
- ③ 생활권 주변 녹지공간 확충



## 1 쾌적하고 안전한 산림환경 조성

◇ 지역주민의 휴식처인 산림의 환경개선을 통하여 지역주민이 계속 찾고싶은 쾌적하고 안전한 산림환경 조성

### ☐ 산불방지대책본부 운영 및 대응체계 구축 [공통]

- 사업기간 : 2026. 1. ~ 5. / 2026. 11. ~ 12.
- 사업예산 : 146,426천원(국 58,570 시 26,357 구 61,499)
- 대 상 지 : 관내 산림
- 사업내용
  - 산불종합상황실 운영(산불감시, 산불 발생 신속대응)
  - 산불진화장비 확충 및 운영

### ☐ 산림재난대응단 운영 [신규/공통]

- 사업기간 : 2026. 2. ~ 12.
- 사업예산 : 517,531천원(국 207,012 시 93,156 구 217,363)
- 대 상 지 : 관내 산림
- 사업내용
  - 산불예방 및 진화
  - 소나무재선충병·일반병해충방제
  - 산사태취약지역 사전점검 및 산사태방지대책본부 운영

### ☐ 사방사업 [신규/서귀]

- 사업기간 : 2026. 1. ~ 6.
- 사업예산 : 258,878천원(국 181,214 시 54,364 구 23,300)
- 대 상 지
  - 계류보전 : 가정동 산21-1
  - 산지사방 : 심곡동 산64 외 3개소
- 사업내용 : 사방사업(계류보전, 산지사방) 1식
  - 산사태 위험 구간의 안정성 확보를 위한 계류 정비 및 사면 보강

☐ 숲길(등산로) 정비사업 [서귀]

- 사업기간 : 2026. 3. ~ 11.
- 사업예산 : 300,000천원(시 195,000 구 105,000)
- 대 상 지 : 원적산 외 6개소
- 사업내용
  - 등산로 노후 시설물 정비

## 2 아름다운 도시환경 조성

◇ 가로수·수벽·쉼터·광장 등의 생활 주변 가로정원에 대하여, 연중 푸르고 안전한 유지관리를 시행하여 주민들의 삶의 질 향상

### □ 가로수·가로정원 유지관리사업 [서귀]

#### ○ 사업개요

- 사업명 : 가로수 및 가로정원 유지관리사업
- 기간 : 2026. 3. ~ 12.
- 사업비 : 총 2,967,300천원(전액 구비)
  - 남부지역 : 1,925,700천원 [원도심(검암연희 등 4개 권역)]
  - 청라지역 : 1,041,600천원 [청라1,2권역]
- 사업내용 : 권역별 기계예초, 인력제초, 관목전정, 긴급민원처리, 인도 내 잡초 정비 등

### □ 가로수·가로정원 병해충 방제 사업 [서귀]

#### ○ 사업개요

- 사업명 : 가로수 및 가로정원 병해충 방제 사업
- 기간 : 2026. 3. ~ 12.
- 사업비 : 총 200,000천원(전액 구비)
  - 남부지역 : 130,000천원 [원도심(검암연희 등 4개 권역)]
  - 청라지역 : 70,000천원 [청라1,2권역]
- 사업내용 : 권역별 수목진단, 수간주사 주입, 약제 살포(관목류), 긴급 돌발 병해충 방제 등

## □ 가로수 · 가로정원 유지관리사업 [검단]

### ○ 사업개요

- 사 업 명 : 가로수 및 가로정원 유지관리사업
- 기 간 : 2026. 3. ~ 12.
- 사 업 비 : 총1,342,000천원(전액 구비)
  - 검단지역 : 980,000천원 [원도심(오류왕길동 등 2개 권역)]
  - 검단신도시 : 362,000천원 [검단신도시권역]
- 사업내용 : 권역별 기계예초, 인력제초, 관목전정, 긴급민원처리, 인도 내 잡초 정비 등

## □ 가로수 · 가로정원 병해충 방제 사업 [검단]

### ○ 사업개요

- 사 업 명 : 가로수 및 가로정원 병해충 방제 사업
- 기 간 : 2026. 3. ~ 12.
- 사 업 비 : 총125,000천원(전액 구비)
  - 검단지역 : 75,000천원 [원도심(오류왕길동 등 2개 권역)]
  - 검단신도시 : 50,000천원 [검단신도시권역]
- 사업내용 : 권역별 수목진단, 수간주사 주입, 약제 살포(관목류), 긴급 돌발 병해충 방제 등

### 3

## 생활권 주변 녹지공간 확충

- ◇ 생활권 내 도시숲 조성으로 생활환경을 개선하고 녹색인프라 확충 및 도시민의 심리적 안정감을 증진

### ☐ 2026년 정원도시 조성사업 [서구]

#### ○ 사업개요

- 기 간 : 2026. 1. ~ 12.
- 사 업 비 : 2,500,000천원(국 1,250,000 시 625,000 구 625,000)
- 대 상 지 : 총 3개소(인천 서구 석남동, 가좌동, 심곡동)
- 사업내용 : 정원도시 선포식 및 정원조성 추진

### ☐ 석남유수지 유지관리 및 활용방안 타당성 검토 용역 [서구]

#### ○ 사업개요

- 추진배경 : 서구 가좌동 일원에 방치되어 있던 석남유수지를 친환경 기후대응 도시숲으로 개선하여 쾌적한 도시환경을 조성
- 사업기간 : 2025. 11. ~ 2026. 11.
- 사 업 비 : 200,000천원(전액 시비)
- 대 상 지 : 인천 서구 가좌동 178-202번지 /국유지(국토교통부)

### ☐ 무궁화동산 조성 사업 [신규/검단]

#### ○ 사업개요

- 사업목적 : 기존 무궁화동산을 활성화하기 위해 추가 식재 및 시설물 정비를 통한 편안한 녹지공간을 제공
- 대 상 지 : 오류동 1551(공공공지) 내 기존 무궁화동산
- 사업기간 : 2026. 1. ~ 6.
- 사 업 비 : 100,000천원(국비 50,000 시비 25,000 구비 25,000)
- 사업내용 : 무궁화(H1.2\*W0.4) 800주 식재 및 시설물 정비 등





# 경제국

01. 일반현황	-----	479p
02. 2026년 목표 및 실천과제	-----	493p
03. 주요 현안(쟁점) 과제 추진 상황	-----	507p
04. 부서별 주요업무 시행계획	-----	511p
» 경제정책과	-----	513p
» 청년정책일자리과	-----	527p
» 기업지원과	-----	539p
» 식품위생과	-----	547p
» 토지정보과	-----	557p



# 01

---

## 일반현황

---

- 1 일반현황
- 2 주요 현황 및 통계



1 일반현황

기구 : 경제국 5과(24팀)

인력(정/현원) : 113/112명(일반직 113/112, 시간선택제임기제 9명)

조직표

(2025. 12.말 현재)

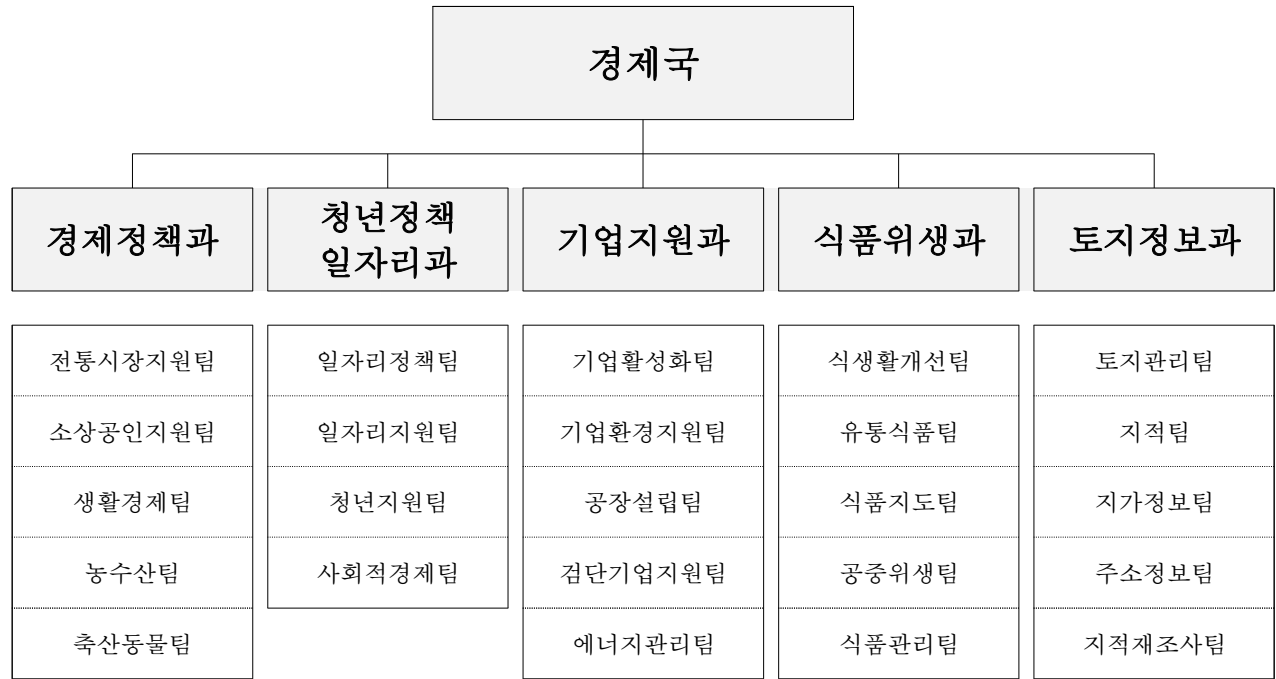

예산

(단위 : 백만원)

구 분	2026년도(A)	2025년도(B)	증감(A-B)	비 고
계	16,771	14,574	2,197	
경제정책과	5,532	6,409	△877	
청년정책일자리과	6,343	4,157	2,185	
기업지원과	539	593	△54	
식품위생과	1,983	1,871	112	
토지정보과	2,374	1,544	830	

## ② 주요 현황 및 통계

### [경제정책과]

#### ☐ 위원회 현황

위 원 회 명	설치근거	제정일	위원수	구 성 인 원
물가대책위원회	조례	1994. 7.	11명	구청장, 국장, 위촉위원
농업·농촌및식품산업 정책심의회	법령	1998. 2.	18명	구청장, 부구청장, 과장, 위촉위원
세어도어촌체험마을 운영위원회	조례	2008. 5.	9명	부구청장, 국장, 과장, 위촉위원
서구 도시농업육성 및 지원 심의위원회	법령	2016. 3.	7명	부구청장, 과장, 위촉위원
식생활교육위원회	법령	2018. 3.	13명	구청장, 국장, 위촉위원
서구사랑상품권활성화기금 운용심의위원회	조례	2018. 11.	7명	구청장, 국장, 위촉위원
서구사랑상품권 민관운영위원회	조례	2018. 11.	7명	구청장, 국장, 위촉위원
거북시장 판매시설 운영위원회	조례	2020. 11.	9명	국장, 과장, 위촉위원
골목형상점가 위원회	조례	2021. 1.	10명	부구청장, 국장, 위촉위원
인천광역시 서구 농지위원회	법령	2022. 8.	12명	위촉위원
수산조정위원회	법령	2023. 3.	15명	부구청장, 국장, 위촉위원

#### ☐ 협의회 현황

협 의 회 명	설치근거	제정일	위원수	구 성 인 원
유통업상생발전협의회	법령	2010. 12.	11명	부구청장, 위촉위원 등

#### ☐ 기금 현황

(단위: 백만원)

구 분	기 금 액	사 용 용 도	비 고
서구사랑상품권 활성화 기금	1,067	서구사랑상품권 발행 및 운영	2026. 예산

□ 전통시장 현황

(단위: 개소)

시장명	개설 년도	소재지 (상인회 사무실)	면적(m <sup>2</sup> )	시설현황			점포수
				고객센터	아케이드	주차장	
가좌시장	1987	장고개로337번길 18-19 [가좌2동]	9,567	있음	설치	없음	115
강남시장	1984	가정로307번길 11-2 [석남1동]	14,985	있음	설치	있음	102
신거북시장	1980	면개포로 5 [석남2동]	10,480	있음	미설치	있음	60
정서진 중앙시장	1989	원창로239번길 10 [가정1동]	8,042	있음	설치	있음	126
축산물시장	1982	가좌로96번길 35 [가좌4동]	35,047	없음	미설치	있음	102
거북시장	1982	거북로 117 [석남2동]	7,126	없음	미설치	있음	49

□ 골목형상점가 현황

(단위: 개소, 명)

구 분	지정	상인회원	점포수	시설현황		
				지주간판	안내게시판	조명시설
골목형상점가	17	594	972	17	9	12

□ 대규모 점포 현황

구 분	점포명	소재지	개설년도
대 형 마 트	홈플러스 가좌점	가정로151번길 11(가좌동)	2002
	이마트 검단점	서곶로 754(당하동)	2006
	롯데마트 검단점	원당대로 581(마전동)	2009
	롯데마트 청라점	청라커널로 252(청라동)	2012
	홈플러스 청라점	중봉대로 587(청라동)	2012
	코스트코 홀세일 청라점	첨단서로 188(청라동)	2023
전문점	케이씨씨 HomeCC	중봉대로393번길 26(원창동)	2010
	검단공구상가	보듬5로 13(오류동)	2012
	모다아울렛	북향로32번안길 50(원창동)	2016
백화점	서경백화점	가정로 369(신현동)	1994
기 타	탑스빌웰빙타운	완정로 70(마전동)	2005
	청라스퀘어세븐	청라루비로 76(청라동)	2018
	지젤엠청라	청라에메랄드로 99	2024

☐ 방문 및 통신판매업 현황

(단위: 개소)

합 계	방문판매업소	통신판매업소	전화권유업
19,668	163	19,443	62

☐ 담배소매업 및 대부업 현황

(단위: 개소)

합 계	담배소매업	대부업
1,482	1,406	76

☐ 농업 현황

(단위: 명, 개소)

종사자 (가구)	농 업							
	농 경 지 (ha)			단위농협	농업인 단체 (작목반)	도시농업 공동체	농약 판매 업소	양곡 가공 업소
	계	논	밭					
2,765	638	237	401	2	3 (7)	5	8	5

☐ 수산업 현황

(단위: 개소)

어촌체험 마을 (세어도)	어촌계	등록 어선	어업 면허	어업 신고	내수면 양식장	내수면 낙시터	수산물 가공업
1	1	8	3	18	1	6	4

☐ 가축 사육 현황

(단위: 가구, 마리)

전체		소		돼지		기타 우제류		가금류			
농가수	두수	농가수	두수	농가수	두수	농가수	두수	전업		소규모	
								농가	두수	농가	두수
82	3,975	4	90	1	1,800	15	458	1	0	61	1,627



☐ 양봉농가 등록 현황

농가수	토종	서양종	비고
26개소*	-	2,507	'20. 8. 28. 양봉산업법 시행에 따라 등록 진행 중

\* 검단: 3, 불로대곡: 4, 연희: 6, 검암경서: 8, 오류왕길: 3, 가정: 1, 가좌: 1

☐ 축산시설 및 시설출입차량 등록 현황

계	도계장	도축장	사료공장	축산차량
3개소, 129대	1(인천식품(주))	1(삼성식품(주))	1(중앙축산)	132대*

\* 가축운반: 11, 사료운반: 62 알운반: 15, 왕겨·톱밥: 27 방역·컨설팅 등: 9, 기타: 5

☐ 축산물 유통업소 현황

(단위: 개소)

합 계	축산물 보관업	식육포장 처리업	축산물 운반업	식육 판매업	식용란 수집 판매업	식육즉석 판매 가공업	우유류 판매업	축산물 유통전문 판매업	식육 부산물 전문 판매업
1,287	20	184	26	434	20	239	108	205	51

☐ 반려동물 영업 허가·등록현황

(단위: 개소)

합 계	동물병원	동물약국	동물판매업	동물미용업	동물위생관리업	동물생산업	동물운송업	동물전시업	동물수입업	동물장묘업
579	52	166	36	162	98	-	56	5	1	3

☐ 반려동물 사육 현황 및 길고양이 수(추정)

(단위: 가구수, 마리)

합계	사육 가구수	반려동물 마릿수				길고양이
		소 계	개	고양이	기타	
142,095	76,505	128,345	68,826	30,940	28,579	13,750

※ 「2023 동물복지에 관한 국민의식조사(농림축산식품부)」 결과를 근거로 추정한 숫자

※ 야생화된 유기견 등 반려 이외의 목적으로 기르는 개의 마릿수는 파악이 어려움

## [청년정책일자리과]

### ☐ 위원회 현황

위 원 회 명	설치근거	제정일	위원수	구 성 인 원
노사민정협의회	조례	2017.09.	2명	구청장, 경제국장, 사용자 대표 등
생활임금심의위원회	조례	2015.12.	7명	구청장, 경제국장, 구의원 등
청년정책위원회	조례	2020.05.	18명	구청장, 경제국장, 구의원 등
사회적경제육성위원회	조례	2010.04.	12명	부구청장, 경제국장, 복지국장 등
마을공동체만들기 위원회	조례	2016.12.	15명	부구청장, 경제국장 등

### ☐ 협의회 현황

협 의 회 명	설치근거	제정일	위원수	구 성 인 원
서귀사회적기업협의회	내규	2014.04.	37명	(예비)사회적기업 대표자

### ☐ 사회적경제기업 현황

(단위: 개소)

합계	인증 사회적기업	예비 사회적기업	마을기업	사회적 협동조합
85	38	13	6	28

☐ 일자리지원센터 현황

위치	시설현황		예산	공간구성	운영방법
	연면적	개소일			
서곶로 299, 서구청 제2청사 8층	405m <sup>2</sup>	2015. 1.	18,720천원	상담창구(11석), 상설채용관, 취업교육관 등	직접수행

☐ 청년센터 서귀1939 현황

위치	시설현황		예산	공간구성	운영방법
	연면적	개소일			
봉오로 44번길 19 (가정동, 에이스타워 6층)	612.23m <sup>2</sup> (전용 516.68m <sup>2</sup> 공용 95.55m <sup>2</sup> )	2022. 9.	150,936천원	라운지, 팝업전시장, 일자리카페, 세미나실, 공유주방 등	직접수행

☐ 서귀 사회적경제마을지원센터 현황

위치	시설현황		예산	주요시설		운영방법
	연면적	개소일		대관시설	기타시설	
염곡로 46번길 15 (가정동, 쓰리엠타워 8층)	984.54m <sup>2</sup> (쓰리엠타워 8층 전체)	2019. 9.	265,897천원	소통공간1, 교육장2, 회의실2	입주공간12실 초기창업 공간10개 등	직접수행

## [기업지원과]

### ☐ 위원회 현황

(기준일 '25. 12. 31.)

위 원 회 명	설치근거	제정일	위원수	구 성 인 원
중소기업육성기금운용 심의위원회	조례	2009.12.28.	7명	국장, 과장, 위촉위원
중소기업 우수제품 홍보관 운영위원회	조례	2019.04.29.	9명	국장, 과장, 위촉위원
에너지위원회	조례	2018.12.24.	7명	부구청장, 국장, 과장
발전소주변지역 지원사업 심의지역위원회	법령	2007.10.22.	18명	부구청장, 국장, 위촉위원

### ☐ 기금현황

(기준일 '25. 12. 31. / 단위 : 백만원)

구 분	기 금 액	사 용 용 도	비 고
중소기업육성기금	1,545	중소기업 육성을 위한 자금확보 지원	

### ☐ 등록 제조업체 현황

(기준일 '25. 12. 31. / 단위 : 개사, 명)

구 분	계	기계	철강	전기 전자	석유 화학	섬유 의복	목재 종이 출판	음식료	비금속	운송 장비	기타
업체 수	4,337	1,751	119	835	472	128	278	256	76	135	287
종업원수	53,881	20,530	2,843	11,979	8,411	1,028	3,720	4,130	1,240	4,122	3,369

### ☐ 산업단지 현황

(기준일 '25. 12. 31. / 단위 : 개사, 명)

구 분	계	인천기계 일반산업단지	인천서부 일반산업단지	한국수출 (주)안 국가산업단지	인천 일반산업단지	청라 1지구 일반산업단지	뷰티폴 파크	I-P도시 첨단산업단지	I-FOOD PARK 일반산업단지
업체 수	2,184	53	263	377	239	33	856	294	69
종업원수	30,997	791	5,346	7,008	2,880	698	10,140	2,697	1,437

## □ 발전소 현황

(기준일 '25. 12. 31.)

발전소별	소재지	발전기 (발전용량)	지원지역(법정동)
한국중부발전(주) 인천발전본부	중봉대로 405번길 411 (원창동 336)	복합3기 연료전지2기 태양광3기 (1,494MW)	청라동, 경서동, 연희동, 신현동, 원창동, 석남동, 가좌동, 오류동
한국서부발전(주) 서인천발전본부	장도로 57 (청라동 11-5)	복합2기 연료전지5기 (1,876MW)	청라동, 경서동, 연희동, 원창동, 석남동, 오류동
한국남부발전(주) 신인천빛드림본부	장도로 57 (청라동 11-10)	복합4기 연료전지4기 태양광7기 (1,901MW)	청라동, 검암동, 경서동, 연희동, 삼곡동, 신현동, 원창동, 가정동, 석남동, 가좌동, 오류동
(주)포스코인터내셔널 인천발전소	중봉대로405번길 314 (원창동 323)	복합7기 (3,412MW)	청라동, 경서동, 연희동, 신현동, 원창동, 가정동, 석남동, 가좌동
수도권매립지관리공사 50MW매립가스발전소	거월로 61 (백석동 58)	신재생1기 (50MW)	청라동, 검암동, 경서동, 연희동, 삼곡동, 공촌동, 시천동, 백석동, 가정동, 오류동, 왕길동, 마전동, 금곡동, 대곡동, 불로동, 원당동, 당하동
한국수자원공사 경인항풍력발전소	정서진1로 41	풍력2기 (3MW)	청라동, 백석동, 검암동, 경서동, 연희동, 원창동, 오류동, 왕길동
호랑에너지(주)	백범로 934번길 21-1	연료전지44기 (19.36MW)	청라동, 신현동, 원창동, 석남동, 가좌동, 가정동

## □ 석유 및 가스 사업장 현황

### ○ 석유판매업소 현황

(기준일 '25. 12. 31. / 단위 : 개소)

합계	주유소	일반판매소	용제판매소
86	68	15	3

### ○ 액화석유가스 관련 현황

(기준일 '25. 12. 31. / 단위 : 개소)

합계	충전	판매	가스용품제조
38	17	4	17

### ○ 도시가스 관련 현황

(기준일 '25. 12. 31. / 단위 : 개소)

합계	공급사	정압기	도시가스충전(CNG)
65	1	61	3

## [식품위생과]

### ☐ 위원회 현황

위 원 회 명	설치근거	제정일	위원수	구 성 인 원
식품진흥기금 심의위원회	조례	2000.12.12.	5명	국장, 과장, 위촉위원
위생업소지원 심의위원회	조례	2019.2.22.	7명	국장, 과장, 위촉위원

### ☐ 식품접객업소 등 현황

(단위: 개소)

계	일 반 음식점	휴 게 음식점	제과점	단란주점	유흥주점	위 탁 급식업	집 단 급식소
8,875	5,865	1,898	170	78	90	196	578

### ☐ 식품제조·가공업소 등 현황

(단위: 개소)

계	식품 제조 가공업	식품 첨가물 제조업	즉석 판매 제조 가공업	식품 소분업	식품 자동 판매기 영업	유통 전문 판매업	기타 식품 판매업	식품 유통업	용기· 포장지 제조업 (용기포 함)	식품 냉동· 냉장업	집단 급식소 식품 판매업	건강 기능 식품 판매업 (일반유 통)
4,007	359	26	719	229	274	421	64	23	44	9	160	1,679

### ☐ 공중위생업소 등 현황

(단위: 개소)

계	숙박업	목욕업	이용업	미용업	세탁업	건물위생 관리업	위생용품 제조업	위생물 수건 처리업
2,726	83	29	105	2,142	181	154	31	1

## ☐ 위생 관련 단체 현황

단체명	대표자		소재지	업소수 (회원수)
	성명	연락처		
		사무실		
(사)한국외식업중앙회 인천광역시 서구지부	김재석 (맥주창고)	563-4295	탁옥로90 (심곡동)	1,543
(사)대한제과협회 인천광역시 서구지부	양희승 (알벤토)	568-3207	청라루비로 134번길 6 (청라동)	26
인천서구 추출가공식품업협회	김철관 (홍삼건강나라)	571-1358	가정로 291 (석남동)	42
서구식품제조 가공업협의회	임병석 (고원김치)	583-1722	보도진로 16 (가좌동)	80
(사)한국이용사회 인천광역시 서구지회	권희준 (성심이발관)	572-2690	가정로 363 (신현동)	90
(사)대한미용사회 인천광역시 서구지회	전희정 (씨저스헤어)	572-1350	서곶로 261 (심곡동)	750
(사)대한숙박업 인천광역시 서구지회	강희석 (루미호텔)	574-2187	길주로63번길 3 (석남동)	55
(사)한국세탁업중앙회 인천광역시 서구지부	백춘봉 (봉세탁투)	564-9838	봉수대로1440번길 10 (왕길동)	90
(사)한국피부미용사회 중앙회 인천광역시지회 서구지부	유소현 (유소현에스테틱앤아 카데미)	010-2318-6325	율도로 90 (석남동)	245
(사)목욕업중앙회 인천광역시 서구지회	조성민 (프라자목욕탕)	576-6383	원적로96번길 26 (가좌동)	11

## ☐ 기타현황

소비자식품위생 감시원	명예공중위생 감시원	위생관련단체	음식문화 거리
36	9	10	3

## [토지정보과]

### ☐ 위원회 현황

위 원 회 명	설치근거	제정일	위원수	구 성 인 원
부동산가격공시위원회	법령 및 조례	1990	15명	부구청장, 국장, 과장, 관련 전문가
개발부담금 체납정리위원회	법령 및 조례	2006	6명	부구청장, 국장, 과장, 관련 전문가
주소정보위원회	조례	2007	10명	부구청장, 국장, 과장, 관련 전문가
지적재조사위원회	법령 및 조례	2013	10명	구청장, 국장, 과장, 관련 전문가
경계결정위원회	법령 및 조례	2013	10명	판사, 국장, 과장, 관련 전문가, 토지소유자대표

### ☐ 부동산중개사무소 현황

(단위: 개소)

계	공인중개사무소	중개인사무소	중개법인사무소
1,451	1,415	14	22

### ☐ 지목별 현황

(단위: 필/km<sup>2</sup>)

구분	필지	면 적							
		계	전	답	임야	대	공장용지	도로	기타
서구	70,517	119.06	6.51	7.20	23.61	22.20	10.52	15.60	33.42

### ☐ 주소정보시설 설치 현황

(단위: 개소)

구분	계	도로명판	기초번호판	건물번호판	국가지점번호판	주소정보안내판	사물주소판
수량	36,210	7,994	1,715	25,568	86	6	841



# 02

---

## 2026년 목표 및 실천과제

---

- ① 정책목표
- ② 전략별 실천과제
- ③ 구민 소통(홍보전략)



## 1 정책목표

주민과 기업이 더불어 상생하는 경제도시 조성	
기본 전략	세부 전략
주민의 삶이 풍요로운 경제도시 서구	<ul style="list-style-type: none"> <li>① 전통시장 활성화 및 고객 편의 증대</li> <li>② 골목상권 등 소상공인 지원을 통한 지역경제 활성화</li> <li>③ 서구사랑상품권(서로e음) 통합 플랫폼 운영</li> <li>④ 농어업 활성화를 위한 영농활동 지원 및 세어도 연안 환경개선</li> <li>⑤ 동물보호·복지 확대를 통한 생명존중의 가치실현</li> </ul>
좋은 일자리 창출, 청년 행복과 사회적경제 가치 성장 · 지원	<ul style="list-style-type: none"> <li>① 취업 취약계층 일자리 창출을 위한 토대 구축</li> <li>② 맞춤형 구인·구직 취업지원사업 운영</li> <li>③ 청년의 일상을 응원하는 청년정책 추진</li> <li>④ 사회적 가치를 실현해 나가는 상생 서구</li> </ul>
안정적인 경영기반 구축으로 기업하기 좋은 경제 활력도시 조성	<ul style="list-style-type: none"> <li>① 맞춤형 기업지원을 통한 기업 경쟁력 강화</li> <li>② 기업주와 근로자가 만족하는 기업 환경 마련</li> <li>③ 에너지수급 취약계층 지원으로 에너지복지 실현</li> </ul>
구민이 신뢰하는 식품 · 공중 위생 구현	<ul style="list-style-type: none"> <li>① 건강한 식문화를 위한 음식문화개선사업</li> <li>② 안전하고 신뢰받는 어린이 식생활 안전 환경 조성</li> <li>③ 제조부터 소비까지 안전한 식품 유통환경 조성</li> <li>④ 위생관리강화를 통한 더 깨끗한 외식환경 조성</li> <li>⑤ 주민의 삶과 동행하는 위생 안심 문화 조성</li> </ul>
정확하고 신속한 스마트 부동산서비스 실현	<ul style="list-style-type: none"> <li>① 건전하고 투명한 부동산거래질서 확립</li> <li>② 스마트 지적을 통한 토지 행정 서비스 실현</li> <li>③ 공정하고 객관적인 개별공시지가 결정·공시</li> <li>④ 토지 투기 방지를 위한 개발부담금 부과</li> <li>⑤ 시대변화에 걸맞은 생활기반 주소정보 구축</li> <li>⑥ 디지털 지적 구축 및 행정업무 지원</li> <li>⑦ 효율적인 토지이용을 위한 국토이용정보 관리</li> </ul>

## 2 전략별 실천과제

### □ 주민의 삶이 풍요로운 경제도시 서구

(단위: 천원)

세부 전략	추진 사업 (주요 과제)	신규/계속 (공통/서구/ 검단)	사업기간	총사업비 (국·시비 포함)
전통시장 활성화 및 고객편의 증대	○ 전통시장 활성화 지원사업 추진	계속 (서구)	연중	932,715
	○ 전통시장 시설현대화 지원사업 추진	계속 (서구)	연중	282,634
	○ 전통시장 안전관리 강화	계속 (서구)	연중	17,200
골목상권 등 소상공인 지원을 통한 지역경제 활성화	○ 골목형상점가 지정 및 활성화 추진	계속 (서구/검단)	연중	2,810
	○ 골목형상점가 활성화 지원사업	계속 (서구/검단)	연중	155,000
	○ 소기업·소상공인 특례보증 및 이차보전금 지원	계속 (서구/검단)	연중	350,000
	○ 소상공인연합회 교육사업 지원	계속 (서구/검단)	연중	6,000
서구사랑상품권 (서로e음) 통합 플랫폼 운영	○ 참여형 인센티브로 지역 내 소비 촉진	계속 (서구/검단)	연중	663,600
	○ 가맹점 비용지원으로 소상공인 참여 활성화	계속 (서구/검단)	연중	300,000
	○ 학생증 연계 특화카드 발급	계속 (서구/검단)	연중	20,000
농어업 활성화를 위한 영농활동 지원 및 세어도 연안 환경개선	○ 도시근교 육성사업 지원	계속 (서구/검단)	연중	130,752
	○ 가뭄대비 관정개발지원사업	계속 (서구/검단)	연중	33,000
	○ 친환경 소형농기계 지원	계속 (서구/검단)	연중	33,000
	○ 농식품바우처 지원사업	신규 (서구/검단)	연중	1,090,000
	○ 기본형 공익직불제	계속 (서구/검단)	연중	370,000
	○ 농어업인 수당	계속 (서구/검단)	연중	270,000
	○ 취약해안 폐기물 대응	계속 (서구/검단)	연중	80,000
	○ 하천하구쓰레기 정화사업	계속 (서구/검단)	연중	25,000
동물보호·복지 확대를 통한 생명존중의 가치실현	○ 유실·유기동물 보호관리	계속 (서구/검단)	연중	200,000
	○ 길고양이 중성화수술(TNR) 지원	계속 (서구/검단)	연중	150,000
	○ 야생화된 유기견(들개) 구조·포획	계속 (서구/검단)	연중	50,000

## □ 좋은 일자리 창출, 청년 행복과 사회적경제 가치 성장 · 지원

(단위 : 천원)

세부 전략	추진 사업 (주요 과제)	신규/계속 (공통/서구/ 검단)	사업기간	총사업비 (국·시비 포함)
취업 취약계층 일자리 창출을 위한 토대 구축	○ 시·군·구 상생일자리 지원사업	계속 (공통)	연중	170,800
	○ 산중년(만 50세 ~ 70세 미만) 사회공헌 사업	계속 (공통)	연중	67,444
	○ 산업단지 통근버스 운행 지원사업	계속 (공통)	연중	1,033,280
맞춤형 구인·구직 취업지원 사업운영	○ 맞춤형 구인·구직 취업지원서비스 제공	계속 (공통)	연중	18,720
	○ 검단구 일자리지원센터 조성	계속 (검단)	연중	15,000
	○ 재정지원일자리사업 추진	계속 (공통)	연중	999,997
청년의 일상을 응원하는 청년정책 추진	○ 청년센터 서구1939 운영	계속 (서구)	연중	150,936
	○ 서구로운 청년정책 추진	계속 (공통)	연중	2,032,170
	○ 서구로운 청년정책 추진	계속 (서구)	연중	99,700
	○ 서구로운 청년정책 추진	계속 (검단)	연중	472,500
사회적 가치를 실현해 나가는 상생 서구	○ 사회적경제마을지원센터 운영	계속 (서구)	연중	265,897
	○ 사회적경제 육성 및 지원 사업	계속 (공통)	연중	87,600
	○ 사회적기업 재정지원 사업 일자리창출	계속 (공통)	연중	428,103
	○ 마을공동체 만들기 지원 사업	계속 (공통)	연중	283,750

## □ 안정적인 경영기반 구축으로 기업하기 좋은 경제 활력도시 조성

(단위 : 천원)

세부 전략	추진 사업 (주요 과제)	신규/계속 (공통/서구/ 검단)	사업기간	총사업비 (국·시비 포함)
맞춤형 기업 지원을 통한 기업 경쟁력 강화	○ 중소기업 육성기금 용자지원	계속 (서구/검단)	연중	1,000,000
	○ 중소기업 기술경쟁력 강화 지원	계속 (서구/검단)	연중	337,500
	○ 중소기업 해외판로개척 지원	계속 (서구/검단)	연중	170,000
	○ 「중소기업 지원시책」 안내책자 제작	계속 (공통)	2026. 1. ~ 3.	18,060
	○ 관내 제조업체의 판로개척을 위한 생산제품 홍보	계속 (공통)	연중	-
기업주와 근로자가 만족하는 기업 환경 마련	○ 자랑스러운 기업인상 시상식	계속 (서구)	2026. 12.	2,500
	○ 기업인과의 현장 소통 강화	계속 (공통)	연중	-
	○ 공업지역 재생 및 활성화 사업 추진	계속 (공통)	연중	29,500
에너지수급 취약계층 지원으로 에너지복지 실현	○ 에너지바우처 지원	계속 (공통)	연중	5,400,000
	○ 취약계층 에너지효율 개선사업	계속 (공통)	연중	1,100,000
	○ 취약계층 LED조명 교체 지원	계속 (공통)	연중	73,252

## □ 구민이 신뢰하는 식품 · 공중 위생 구현

(단위: 천원)

세부 전략	추진 사업 (주요 과제)	신규/계속 (공통/서구/검 단)	사업기간	총사업비 (국·시비 포함)
건강한 식문화를 위한 음식문화개선 사업	○ 맛있는 집 연계 밀키트 상품화 사업 추진	신규 (공통)	연중	7,600
	○ 음식점 위생등급제 지정 취득을 위한 청소비 지원	신규 (공통)	2026.2.~6.	25,000
	○ 임신부배려 할인음식점 지정 운영	계속 (공통)	연중	5,000
	○ 경영혁신 외식 서비스지원	계속 (공통)	연중	9,000
	○ 제20회 음식문화 축제 '맛자랑 멋자랑' 개최	계속 (서구)	2026.10.	40,000
	○ 맛있는 집 지정을 위한 요리경연대회 개최	계속 (공통)	2026.4.~5.	6,100
	○ 체계적인 음식점 위생등급제 운영 관리	계속 (공통)	연중	6,000
	○ 음식문화개선 홍보사업 추진	계속 (공통)	연중	14,500
안전하고 신뢰받는 어린이 식생활 안전 환경 조성	○ 어린이식품안전보호구역 관리	계속 (공통)	연중	3,150
	○ 어린이 기호식품 조리판매업소 안전관리	계속 (공통)	연중	12,800
	○ 어린이 및 사회복지 급식관리지원센터 운영	계속 (공통)	연중	1,793,000
제조부터 소비까지 안전한 식품 유통환경 조성	○ 지역경제 활성화를 위한 식품제조가공업소 등 운영 지원	계속 (서구)	연중	5,000
	○ 안전한 식품의 제조·유통 기반 조성	계속 (공통)	연중	25,919
	○ 허위·과대광고 감시활동 강화 및 유통식품 수거검사 확대 추진	계속 (공통)	연중	17,324
위생관리강화를 통한 더 깨끗한 외식환경 조성	○ 자율적 위생관리 역량 강화를 통한 식중독 예방	계속 (공통)	연중	5,740
	○ 구민의식생활안전을 위한 식품접객업소 안전관리	계속 (공통)	연중	6,487
	○ 음식점 주방 환기시설 교체 지원 사업	계속 (공통)	2026.3.~6.	10,000
주민의 삶과 동행하는 위생 안심 문화 조성	○ 「사랑헤어 함께헤어」아미용 봉사단 운영	계속 (서구)	연중	1,400
	○ 공중위생업소 서비스평가 및 우수업소 육성	계속 (공통)	연중	1,400
	○ 위생업소 인·허가 업무처리	계속 (공통)	연중	1,560

## □ 정확하고 신속한 스마트 부동산서비스 실현

(단위: 천원)

세부 전략	추진 사업 (주요 과제)	신규/계속 (공통/서구/ 검단)	사업기간	총사업비 (국.시비 포함)
건전하고 투명한 부동산거래질서 확립	○ 부동산중개업 관리 및 불법 중개 행위 지도·점검	계속 (공통)	연중	2,500
	○ 부동산 거래신고 제도 정착	계속 (공통)	연중	-
	○ 부동산 실거래가격 정밀조사	계속 (공통)	연중	800
	○ 주택 임대차계약 신고 과태료 부과	계속 (공통)	연중	-
스마트 지적을 통한 토지 행정 서비스 실현	○ 토지소유권 보호를 위한 합리적 지적제도 운영	계속 (공통)	연중	-
	○ 세계측지계 측량기반 기준점 설치 및 관리	계속 (공통)	연중	34,540
	○ 부동산종합공부시스템 유지관리	계속 (공통)	연중	37,150
공정하고 객관적인 개별공시지가 결정·공시	○ 개별공시지가 결정·공시	계속 (공통)	연중	128,724 (국 35,467, 구 93,257)
토지 투기 방지를 위한 개발부담금 부과	○ 개발부담금 부과	계속 (공통)	연중	133,580
시대변화에 걸맞은 생활기반 주소정보 구축	○ 주소정보관리	계속 (공통)	연중	286,459
	○ 생활편리지도 서비스 고도화	계속 (공통)	연중	68,152
디지털 지적 구축 및 행정업무 지원	○ 토지 가치를 높이는 지적재조사	계속 (공통)	연중	1,487,981 (국 122,154, 구 1,365,827)
	○ 드론을 활용한 항공영상 행정업무 지원	계속 (공통)	연중	-
효율적인 토지이용을 위한 국토이용정보 관리	○ 국토이용정보체계 등재 ○ 연속지적도 관리	계속 (공통)	연중	-



### 3 구민 소통(홍보 전략)

추진 사업(주요 과제)	홍보 시기	홍보 키워드	홍보 방법
전통시장 활성화 지원 사업 추진	연중	#전통시장 #공동마케팅	○ 구정소식지, 보도자료, 문자, 홈페이지, SNS
골목경제 회복을 위한 골목형상점가 활성화	연중	#골목형상점가 #공동마케팅 #공동시설 환경개선	○ 구정소식지, 인천e음 앱, 보도자료, 문자, 홈페이지, SNS
참여형 인센티브로 지역 내 소비 촉진	연중	#상생가맹점 #추가캐시백 #이벤트#쿠폰	○ 인천e음 앱, 보도자료, 구청 홈페이지, 반상회 홍보자료
가맹점 비용지원으로 소상공인 참여 활성화	연중	#결제수수료 #배달서구 #중개수수료	○ 인천e음 앱, 보도자료, 구청 홈페이지, 문자
지역사회 참여 서비스 운영	연중	#환경마일리지 #서로걷기 #공유용기 #서로도움	○ 인천e음 앱, 보도자료, 구청 홈페이지
학생증 연계 특화카드 발급	연중	#서로e음 #학생증 #특화카드	○ 인천e음 앱, 보도자료, 구청 홈페이지, 관내 고등학교 가정통신문
기본형공익직불	연중	#직불금	○ 관내 농협 2개소 협조 ○ 홍보물품 제작 및 배부

추진 사업(주요 과제)	홍보 시기	홍보 키워드	홍보 방법
시-군구 상생일자리지원 사업	연중	#교육훈련 #취업연계 #통근버스	○ 구정소식지, 소통1번가, SNS, 서로e음 등
맞춤형 구인·구직 취업지원서비스 제공	연중	#일자리 #채용 #구인구직 #취업 #채용행사	○ 구정소식지, 소통1번가, 서로e음, 배너, 홍보용품, 리플릿 등
재정지원일자리사업 운영	상·하반기(2회)	#재정지원 #일자리 #공공근로 #지역공동체	○ 구정소식지, 소통1번가 등
청년센터 서구1939 운영 및 서구로운 청년정책 추진	연중	#청년센터 #서구1939 #청년공간 #청년소통 #청년모임 #청년참여 #청년인턴 #자격증응시료지원 #고립청년 #복지공유제 #청년월세 #청년정책기본계획 #청년정책일자리과	○ (1단계) 보도자료 제공, 구홈페이지·이음카드 팝업(배너)·공동주택 정보공유시스템 활용 포스터 게첩, 전광판 등 ○ (2단계) 청년센터 홈페이지·인스타그램 · 블로그·유튜브·카카오채널 운영, 멤버십 회원 대상 매주 청년소식 문자 발송 등
서구 사회적경제마을지원 센터 운영	연중	#사회적경제마을 지원센터 #사회적경제 #마을공동체	○ (1단계) 구 및 센터 홈페이지 게재, 보도자료, 문자, 구정소식지 등 ○ (2단계) 센터 SNS 채널, 현수막, 웹포스터, 전광판 송출 등

추진 사업(주요 과제)	홍보 시기	홍보 키워드	홍보 방법
중소기업 육성기금 용자지원	연중(3회)	#용자지원	○ 서구청 홈페이지, KT-AnyFax, 기업정보지 게재
중소기업 기술경쟁력 강화지원	연중(수시)	#지식재산 #분쟁예방 #기술지원단 #제품인증	○ 서구청 홈페이지, KT-AnyFax, 기업정보지 게재
중소기업 해외판로개척 지원	연중(수시)	#해외지사화 #해외전시회 #해외수출상담회	○ 서구청 홈페이지, KT-AnyFax, 기업정보지 게재
국내전시회 개별참가 지원	연중(수시)	#국내전시회	○ 서구청 홈페이지, KT-AnyFax, 기업정보지 게재
「중소기업 지원시책」 안내책자 제작	연중(수시)	#중소기업지원시책	○ 관내 제조업체 및 유관기관 발송
제조업체 생산제품 홍보	연중(격월)	#제조업생산품 #판로개척	○ 서구청 홈페이지, 각 지자체 발송
기업정보지 발행	연중(월1회)	#제조업지원	○ 서구청 홈페이지, 관내 제조업체 이메일 및 팩스 발송
에너지 절약	연중	#에너지절약	○ 에너지캠페인 실시 ○ 홍보물 직접 배부

추진 사업(주요 과제)	홍보 시기	홍보 키워드	홍보 방법
경영혁신 외식 서비스지원	2026. 2~10월	#경영혁신컨설팅 #외식업소컨설팅 #메뉴개발 #위생관리	○ 그린서구, SNS, 보도자료, 구청 홈페이지 게재, 문자 발송
음식점 위생등급제 지정 취득을 위한 청소비 지원	2026. 2~6월	#위생등급제 #청소비지원 #음식점위생청결	○ 그린서구, SNS, 보도자료, 구청 홈페이지 게재, 문자 발송
음식문화 축제 '맛자랑멋자랑'	2026. 9~10월	#음식문화축제 #음식 축제 #식생활실천	○ 그린서구, SNS, 보도자료, 구청 홈페이지 게재, 문자 발송
맛있는 집 지정을 위한 요리경연대회 개최	2026. 3~5월	#서구 맛집 #서구 요리경연대회	○ 그린서구, SNS, 보도자료, 구청 홈페이지 게재, 문자 발송
체계적인 음식점 위생등급제 운영 관리	연중	#위생등급제 #매우우수 #우수 #좋은	○ 그린서구, SNS, 보도자료, 구청 홈페이지 게재, 문자 발송
임신부배려 할인음식점 지정 운영	연중	#임신부배려존 #임신부할인업소	○ 그린서구, SNS, 보도자료, 구청 홈페이지 게재, 문자 발송
지역경제 활성화를 위한 식품제도가공업소 등 운영 지원 (우수제조업소 생산식품 판매전)	2026. 9~10월	#우수식품 #성수식품 #명절맞이	○ (1단계) 홈페이지 게재, 문자 및 우편발송, 전화 ○ (2단계) 보도자료, 맘카페 게재
음식점 주방 환기시설 교체 지원 사업	2026. 3~6월	#환기시설 #주방후드 #환풍기 #배기구	○ 그린서구, SNS, 보도자료, 구청 홈페이지 게재, 문자 발송
「사랑헤어 함께헤어」 이·미용 봉사단 운영	연중	#무료헤어커트 #재가어르신 #65세이상어르신 #취약계층	○ 그린서구, SNS, 보도자료 등

추진 사업(주요 과제)	홍보 시기	홍보 키워드	홍보 방법
부동산중개업 관리 및 불법 중개행위 지도·점검	상/하반기 각 1회	#허위매물근절 #과태료	○구청 홈페이지 게재 등
부동산 거래신고 제도 정착	상/하반기 각 1회	#부동산거래 #자연신고 #거짓신고 #과태료	○구청 홈페이지 게재 등
주택 임대차계약 신고 과태료 부과	상/하반기 각 1회	#전월세계약 #계약체결일로부터 30일 이내 #과태료	○ 시내버스 안내방송, 구청 홈페이지 게재 등
공정하고 객관적인 개별공시지가 결정·공시	2026. 4월, 10월	#개별공시지가 #이의신청	○ 홈페이지 게재, 구청 소식지, 전광판, 전자게시대 게시 등
촘촘한 주소정보 구축	상/하반기 각 1회	#도로명주소 #주소정보시설 #공간정보	○ 관내 초등학교 대상 메타버스 플랫폼 활용 도로명주소 교육 ○ 정례반상회 및 구청 내 디스플레이 도로명주소 홍보 영상 송출



# 03

---

## 주요 현안(쟁점) 과제 추진상황

---

### 1 2026년 특성화시장(문화관광형) 육성사업





# 1

## 2026년 특성화시장(문화관광형) 육성사업 [서귀]

- ◇ 2026년 강남시장 특성화시장 육성사업을 통해 특화 콘텐츠 개발, 고객 확보, 서비스 혁신을 추진하여 시장 활성화와 매출 증대를 도모하고자 함.

### □ 큰 거

- 「전통시장 및 상점가 육성을 위한 특별법」 제13조

### □ 사업개요

- 사업기간: 2026. 1. ~ 12.
- 사업예산: 360,000천원(국바: 216,000천원, 시비 72,000천원, 구비72,000천원)
- 주요 사업내용
  - 시장특화사업: 강남시장만의 특색 콘텐츠 개발
    - 꿀포인트(구매고객 포인트 지급), 공유점포 활용 매장, 밀키트 개발 등
  - 고객특화사업: 어르신 · 청년 · 어린이 등 다양한 고객층 유입 확대
    - 건강노래교실, 강남 노래방 야시장, 어린이 가족 방문 장보기 행사 등
  - 홍보이벤트: 매주 세일타임 및 연말 이벤트로 매출 상승 유도

### □ 필요성

- 지속가능한 상권 활성화 기반 마련
  - 공동마케팅 · 이벤트 운영을 통해 고객 재방문을 증가
  - 매출 증대 → 상인 소득 향상 → 지역경제 활성화의 선순환 구조 형성
- 지역 방문고객 수요 창출
  - 시장, 골목형, 지역 축제를 연계한 고객 수요 확보로 지역 내 소비 증대 및 상권 확장
  - 카카오톡, 블로그 등 바이럴 마케팅 홍보 강화

## ☐ 그동안 추진사항

- '25. 4.: 문화관광형시장 육성사업단 구성 및 사업계획 수립
- '25. 5.: 문화관광형시장 육성사업(1년차) 사업계획 승인  
(중소벤처기업부 → 서구청)
- '25. 5. ~ 12.: 문화관광형시장 육성사업 추진 및 정산

## ☐ 향후계획

- '26. 2.: 문화관광형시장 육성사업(2년차) 추진계획 승인 요청  
(서구청 → 중소벤처기업부)
- '26. 4.: 문화관광형시장 육성사업(2년차) 사업계획 승인(중기부)
- '26. 4. ~ 11.: 문화관광형시장 육성사업 사업 추진
- '26. 12.: 문화관광형시장 육성사업 결과보고 및 정산

# 04

---

## 부서별 주요업무 시행계획

---

- 》 경제정책과
- 》 청년정책일자리과
- 》 기업지원과
- 》 식품위생과
- 》 토지정보과



---

## 경제정책과

---

- ① 전통시장 활성화 및 고객편의 증대
- ② 골목경제 회복을 위한 골목형상점가 활성화
- ③ 소상공인 지원사업을 통한 지역경제 활성화
- ④ 지역상권과 상생하는 대규모점포 관리 추진
- ⑤ 서구사랑상품권(서로e음) 통합 플랫폼 운영
- ⑥ 농가 소득증대를 위한 영농활동 지원
- ⑦ 농산물 유통 촉진 및 농업소득 보전
- ⑧ 세어도 연안 환경 개선
- ⑨ 동물보호·복지 확대를 통한 생명존중의 가치실현



# 1

## 전통시장 활성화 및 고객편의 증대

- ◇ 지역 문화·관광 자원을 연계하여 전통시장 경영 및 활성화 관련 각종 지원사업을 통한 고객 이용률 증가 및 시설현대화 지원사업을 통한 쇼핑환경 개선으로 상인 및 고객 편의성 향상

### □ 전통시장 활성화 지원사업 추진 [공약/서귀]

- 사업대상: 관내 전통시장(6개소)
- 사업기간: 2026. 1. ~ 12.
- 사업내용
  - 문화관광형시장 육성사업: 강남(2년차)
    - 온라인 판로 확대, 고객 소통(홍보), 전통시장 이벤트 개최를 통한 시장 경쟁력 확보
  - 시장경영패키지 지원사업(가좌, 축산물)
    - 상인회 자율적인 마케팅 등 상권별 특성을 반영한 사업 추진
  - 전통시장 매니저 지원 사업(가좌, 강남, 거북, 신거북, 축산물)
    - 전통시장 상인회 인력 지원을 통한 상인조직 역량 강화
  - 빈점포 지원사업(가좌시장)
    - 청년상인 대상 영업공간 등 전통시장 내 빈점포 활용 지원
  - 전통시장 소액대출사업(가좌, 강남, 거북, 신거북, 정서진)
    - 서민금융진흥원 상인회 내 영세상인을 대상으로 소액대출 지원
- 사업비: 932,715천원(국 288,000/ 시 197,240 / 구 415,147 / 자부담 32,328)
- ※ 사업비는 공모사업 결과에 따라 변동될 수 있음

## □ 전통시장 시설현대화 지원사업 추진 [서귀]

○ 사업대상: 관내 전통시장(6개소)

○ 사업기간: 2026. 1. ~ 12.

○ 사업내용

- 전통시장 시설현대화 공모사업(인천시) [예산: 282,634천원]

- 정서진중앙시장 아케이드 갤러리창 개폐장치 교체 사업 [예산: 123,970천원]  
(사업목적) 아케이드 갤러리창 전동개폐장치 철거 및 신규 설치
- 가좌시장 아케이드 보안등 교체공사 [예산: 53,004천원]  
(사업목적) 아케이드 보안등 LED램프, 안전기 교체
- 강남시장 아케이드 누수 보수공사 [예산: 105,660천원]  
(사업목적) 아케이드 중층 전구간 누수 방지를 위한 처마홈통 보수

- 구비자체사업 [예산: 18,500천원]

- 전통시장 시설물 유지·보수(상시)  
(사업목적) 전통시장 내 공공시설물 유지·보수로 안전 및 편의성 확보

○ 사업비: 301,134천원(시 211,976 / 구 75,027 / 자부담 14,131)

## □ 전통시장 안전관리 강화 [서귀]

○ 사업대상: 관내 전통시장(6개소)

○ 사업기간: 2026. 1. ~ 12.

○ 사업내용:

- 전통시장 화재공제 가입 지원(17,200천원, 6개소, 약 360개 점포)
- 전통시장 고객선(황색선) 준수를 위한 합동 화재훈련(3개소)
- 명절 및 집중안전점검 기간, 동절기 등 관계기관(전기안전공사, 가스안전공사, 서부소방서) 전통시장 합동점검 실시

○ 사업비: 17,200천원(시 8,600 / 구 8,600)



## 2 골목경제 회복을 위한 골목형상점가 활성화

◇ 골목경제 회복 및 소상공인의 경쟁력 강화를 위한 골목형상점가의 효율적 관리와 육성·지원

### □ 골목형상점가 현황

(단위: 개소, 명)

구 분	지정	상인회원	점포수	시설현황		
				지주간판	안내게시판	조명시설
골목형상점가	17	594	972	17	9	12

### □ 골목형상점가 성장지원을 통한 자립기반 강화

- 골목형상점가 운영 및 관리(서구 12개소 / 점단 5개소)
  - 골목형상점가 위원회 개최
  - 공동시설 환경개선 설치 지원(입지선정·안전사항 전문가 자문)
- 소상공인 지원 매니저 운영(3명)
  - 골목형상점가 활성화에 필요한 사항 현장지원 및 관리

### □ 골목형상점가 활성화를 위한 지원사업

- 골목형상점가 공동마케팅 지원
  - 서구: 12개소(60,000천원) / 점단 : 5개소(25,000천원)
- 골목형상점가 공동시설 환경개선 지원
  - 서구: 2개소(35,000천원) / 점단 : 2개소(35,000천원)

### □ 골목형상점가 자생력 강화를 위한 국·시비 공모사업 지원

- 인천광역시 전통시장 매니저 지원사업 선정에 따른 추진(2개소)
- 인천광역시 우리마을상인회활성화 지원사업 신청 지원(2분기 예정)
- 중소벤처기업부 전통시장 및 상점가 활성화 지원사업 신청 및 추진 지원(3분기 예정)
  - 공모사업 신청 및 추진 지원(구비부담금 포함)

**3**

**소상공인 지원사업을 통한 지역경제 활성화** (공약)

◇ 관내 소상공인들에게 특례보증 및 이차보전, 교육사업 지원을 통해 일자리 창출 및 지역경제 활성화에 기여

- 사업기간: 2026. 01.~ 2026. 12. (2006. 2. 1. ~ 현재)
- 지원대상: 관내 소기업 및 소상공인
- 지원내용: 무담보 신용보증을 통한 시중 은행 대출 지원  
(기업당 5천만원 이내, 보증료 연 0.8%)

○ 사업비: 100,000천원

○ 인천신용보증재단 출연 현황

(단위: 백만원)

연 도	계	~2020	2021	2022	2023	2024	2025
금 액	<b>1,900</b>	1,000	200	200	300	100	100

※ 하나은행 출연현황: '20년 2억, '22년 1억, '23년 2억, '24년 2억, '25년 4억

※ 농협은행 출연현황: '24년 3억

※ 국민은행 출연현황: '25년 3억

○ 특례보증실적

(단위: 백만원)

연 도	계	~2020	2021	2022	2023	2024	2025
건 수	<b>818</b>	432	109	72	101	84	20
금 액	<b>22,290</b>	11,760	2,690	2,200	2,650	2,350	640

## ☐ 소기업 · 소상공인 이차보전 지원

- 사업기간: 2026. 01.~ 2026. 12. (2020 ~ 현재)
- 지원대상 관내 소기업 및 소상공인(특례보증지원대상)
- 이차보전: 연 2.0%(보전기간 : 최초1년)
- 사 업 비: 250,000천원
- 이차보전금 지급 현황

(단위: 천원)

연 도	계	2020	2021	2022	2023	2024	2025
금 액	500,283	25,026	47,270	55,483	69,261	112,019	191,224

## ☐ 현실맞춤형 교육사업 지원을 통한 소상공인 역량 강화

- 보조사업자 : 인천 서구 소상공인연합회
- 지원대상 : 관내 소기업 및 소상공인, 예비창업자 등
- 교육내용 : SNS마케팅, 라이브커머스, 소상공인 지원사업 활용법 등
- 사 업 비 : 6,000천원

## 4 지역상권과 상생하는 대규모점포 관리 추진

◇ 유통산업의 효율적인 진흥과 균형발전을 통한 건전한 상거래질서 확립으로 소비자 보호 및 지역경제 발전 기여

### □ 대규모점포 정의

- 유통산업발전법 별표1(대규모점포의 종류)\*에 규정된 것 중  
①~③의 요건을 모두 갖춘 매장을 보유한 점포의 집단
  - ① 하나 또는 둘 이상의 연접되어 있는 건물 안에 하나 또는 여러 개로 나누어 설치되는 매장, ② 상시 운영되는 매장, ③ 매장면적 합계 3,000㎡ 이상 (연면적이 아닌 판매에 사용되는 면적 + 용역제공장소 면적)

\* (종류) 대형마트, 전문점, 백화점, 쇼핑센터, 복합쇼핑몰, 그 밖의 대규모점포

### □ 대규모점포 제도개요

- (개설등록) 영업시작 전 상권영향평가서, 지역협력계획서 등의 서류를 첨부하여 지자체에 제출, 서류 미진 시 지자체 보완요청 가능
- (개설예고) 영업시작 60일전 개설계획 예고
- (출점제한) 전통상업보존구역 내\* 개설시 지자체에서 등록을 제한(불허)하거나 조건 부가 가능 \* 전통시장 경계로부터 1km 이내
- (영업규제) 영업시간 제한(0~10시), 의무휴업일 지정(매월 이틀, 공휴일 원칙)
- (세부등록절차)

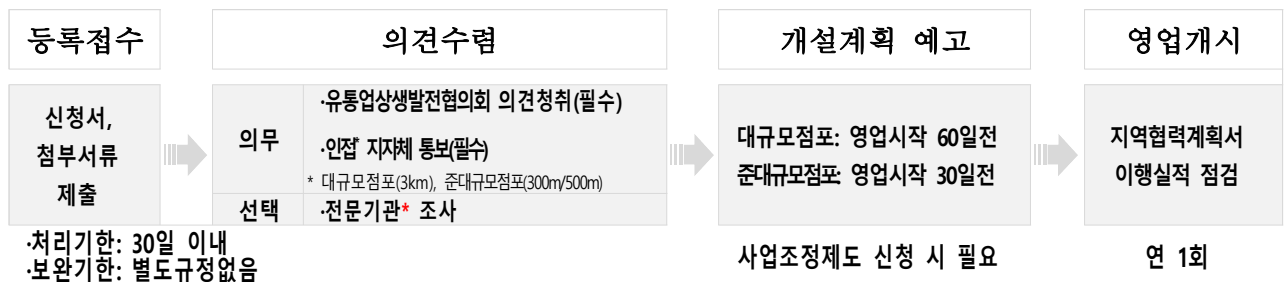

\*전문기관: 산업연구원(서비스산업연구본부), 대한상공회의소(유통물류진흥원)

### □ 대규모점포 개설등록 및 관리

- 스타필드청라 등 지역상권과 상생하는 대규모점포 개설등록 추진
- 매장이 분양된 대규모점포관리자 신고 및 운영 지원
- 대규모점포 재난 현장조치 행동매뉴얼에 따른 안전점검 추진

## 5

## 서구사랑상품권(서로e음) 통합 플랫폼 운영

◇ 서구사랑상품권(서로e음) 통합 플랫폼 활성화를 통해  
지역주민과 소상공인이 함께 성장하는 선순환 경제체제 구축

### ☐ 참여형 인센티브로 지역 내 소비 촉진

- 상생가맹점 사용자 추가캐시백 2% 지급
- 배달서구 이벤트 및 쿠폰 발행
  - 월별 이벤트: 가맹점방문, SNS 홍보, 퀴즈이벤트 등
  - 사용자 쿠폰 제공: 첫구매 및 재구매 유도 쿠폰 상시 제공
- 사업비: 663,600천원

### ☐ 가맹점 비용지원으로 소상공인 참여 활성화

- 배달서구 가맹점 중개수수료 2% 지원
- 상생가맹점(10억원 이하) 카드결제수수료 일부 지원
- 사업비: 300,000천원

### ☐ 지역사회 참여 서비스 운영

- 구민 소식 등 생활에 편리한 지역정보 제공
- 환경마일리지(서로걷기, 공유용기) 등 지속적인 주민 참여 서비스 운영
- 사업비: 담당부서 개별운영

### ☐ 학생증 연계 특화카드 발급

- 서로e음-학생증 연계 특화카드 발급 비용 지원
  - 대 상: 관내 고등학교 재학생 및 신입생
  - 목 적: 편의성 증대 및 청소년의 올바른 소비습관 형성
- 사업비: 20,000천원

## 6

## 농가 소득증대를 위한 영농활동 지원

- ◇ 도시화에 따른 도시와 농업의 연계를 통한 농가의 소득 안정 도모
- ◇ 기상이변에 따른 농업의 생산성 저하 방지를 위한 영농활동 지원

### □ 사업개요

- 사업목적: 농업인의 소득안정 및 도시 농업 여건 안정
- 지원대상: 인천 서구에 농업경영정보를 등록한 농업인 · 농업법인
- 총사업비: 241,800천원(시 72,540 / 구 72,540 / 자부담 96,720)
  - 도시근교농업육성 지원: 176,800천원(시 53,040 / 구 53,040 / 자부담 70,720)
  - 가뭄대비 농업용 관정개발 지원: 32,000천원(시 9,600 / 구 9,600 / 자부담 12,800)
  - 친환경 소형농기계 지원: 33,000천원(시 9,900 / 구 9,900 / 자부담 13,200)

### □ 그동안 추진사항

- 2025년도 지원실적 (2025.11.30. 기준)
  - : 16농가, 84,799천원 지원
    - 도시근교농업육성 지원 : 4농가, 65,677천원 지원
    - 가뭄대비 농업용 관정개발 지원: 3농가, 5,400천원 지원
    - 친환경 소형농기계 지원 : 9농가, 13,722천원 지원
- 추진결과
  - 2025년 사업 신청 농가 대부분 지원하여 농업인이 긍정적인 반응을 보이고 있으나, 연례적 지원에 의해 지원 대상자가 감소하고 있음.

### □ 향후계획

- 2026. 2 : 사업추진계획 수립 및 사업대상자 확정
- 2026. 3. ~ 11.: 사업 대상자 사업 실행 현장확인 및 보조금 지급

## 7 농산물 유통 촉진 및 농업소득 보전

- ◇ 취약계층 식품 접근성을 강화하고 지속가능한 농식품 소비체계 구축을 통한 국민 먹거리 안전망 확충
- ◇ 농업이 갖는 공익적 기능 유지와 증진 및 지속가능한 농업 환경조성

### ☐ 농식품바우처 지원사업

- 지급대상: 생계급여 수급가구 중 임신부·영유아·아동·청년포함 가구
- 사업기간: 2026. 01. ~ 12. (12개월)
- 총사업비: 1,071,000천원(국 535,500/ 시 267,750/구 267,750)
- 지원금액: 월4만원/1인가구, 월10만원/4인가구(가구수 별 차등지급)
- 지원품목: 국산 과일류, 채소류, 흰우유, 육류, 잡곡류, 두부류 등

### ☐ 기본형 공익직불제

- 지급대상: 서귀 농지를 경작하고 자격요건을 충족한 농업경영체
- 사업기간: 2026. 1. ~ 12.
- 총사업비: 370,000천원(전액국비)
  - 서해구: 185,000천원, 검단구 : 185,000천원
  - 2025년도 예산: 375,200천원
- 지원금액: 134원/m<sup>2</sup>(면적직불금), 130만원/농가(소농직불금)

### ☐ 농어업인 수당

- 지급대상: 서구에 거주하는 농어업경영체 중 자격요건을 충족하는 농어가
- 사업기간: 2026. 1. ~ 12.
- 총사업비: 270,000천원(시 189,000/ 구 81,000)
  - 2025년도 예산: 348,000천원
- 사업대상: 450농어가
- 지원금액: 600천원/농어가 당

## 8

## 세어도 연안 환경 개선

◇ 세어도 연안에 쌓이는 육·해상 기인 쓰레기의 신속한 수거·처리 체계를 구축하여 수생태계 보호 및 깨끗한 섬 환경 조성

### ☐ 사업개요

- 사업위치: 세어도 해안가
- 총사업비: 105,000천원(국 46,750/ 시 38,250/ 구 20,000)
  - 취약해안 폐기물 대응: 80,000천원(국 40,000/ 시 20,000/ 구 20,000)
    - 쓰레기 상시 수거 및 해안 안전지킴이 기간제근로자 (4명씩 상·하반기) 채용
  - 하천·하구쓰레기 정화: 25,000천원(국 6,500/ 시 18,500)
    - 세어도 내 운집된 쓰레기 육상 운송·처리용역 시행 등

### ☐ 그동안 추진사항

- 2025년도 추진실적 (2025. 12. 10. 기준)
  - 2025. 3. ~ 11.: 바다환경지킴이(상·하반기 7명) 채용 및 쓰레기 수거 실시 (총 수거량 : 25.9톤)
  - 2025. 11. : 쓰레기 운송처리용역 실시(육상 운송 및 처리 완료)

### ☐ 향후계획

- 2026. 2. : 바다환경지킴이 상반기 기간제근로자 채용(4명)
- 2026. 3. ~ 11.: 쓰레기 수거 및 운송·처리용역 시행



9

동물보호 · 복지 확대를 통한 생명 존중의 가치 실현

- ◇ 유실 · 유기동물 보호 · 관리와 길고양이 중성화(TNR) 사업 확대 시행으로 생명 존중의 가치 실현
- ◇ 도심지역 및 인근지역, 산책로 등지에 출몰하는 야생화된 유기견을 구조 · 포획하여 구민 안전을 도모하고 쾌적한 도시환경 조성

□ 유실 · 유기동물 보호 · 관리 [공통]

- 유실 · 유기동물, 피학대 동물의 구조 · 보호 · 관리(1,000마리)
- 소요예산: 200,000천원(시 40,000 구 160,000)
- 유실 · 유기동물 보호 · 관리 현황

(단위: 마리)

구분	처리방법							축종별		
	계	반환	분양 (기증)	자연사	안락사	방사	보호 중	개	고양이	기타
2023년	1,266	179	589	366	121	8	3	747	448	71
2024년	1,233	148	593	373	113	1	5	698	512	23
'25년 10.	787	103	362	227	10	2	83	415	316	11

□ 길고양이 중성화(TNR) 사업 [공통]

- 길고양이를 포획(Trap)-중성화(Neuter)-방사(Release)하여 개체수 증가 방지, 소음 피해와 영역싸움 예방(750마리)
- 소요예산: 150,000천원(국 26,000 시 45,000 구 79,000)
- 길고양이 중성화(TNR) 추진 현황

(단위: 마리)

계	2023년	2024년	2025년 10월
2,479	860	857	762

## □ 야생화된 유기견(들개) 구조 사업 [공통]

- 경계심과 공격성이 강하여 일반적인 방법으로 포획이 불가하고, 야외 장소 등에 출몰하는 야생화된 유기견에 대한 특수 포획(용역) 실시(100마리)
- 소요예산: 50,000천원(시 15,000 구 35,000)
- 야생화된 유기견 구조 현황

(단위: 마리)

구분	계	2023년	2024년	2025년 10월
계	324	115	147	62
일반 포획틀(7대)	55	33	13	9
업체 특수포획틀(3대)	269	82	134	53

## □ 반려동물 놀이터 및 올바른 반려동물 문화 정착 [공약]

- 사업개요
  - 공 약 명: (5-18) 반려동물 놀이터 및 올바른 반려동물 문화 정착
  - 사업목표: ①반려동물 놀이터 조성 ②인식개선 프로그램 운영  
③반려동물 장례비용 지원 ④직영 동물보호센터 운영
- 추진실적
  - 「공약사항 변경 계획」 수립('25.3.4.) 및 공약이행평가단 의결('25.5.21.)
  - 서귀 순찰대 모집('25.5.12.~6.12.) 및 89팀 위촉('25.6.22.)
  - 원신근린공원 반려동물 놀이터 조성('25.8.28.) 및 개소('25.11.1.)
  - 「개와 함께 사는 그들의 토크콘서트(반려동물 교양강좌)」 개최('25.9.28.)
  - 반려동물 장례비용 지원 업무협약(반려동물 소중한 이별 따뜻한 동행) 체결('25.10.14.)
- 향후계획
  - 검단 근린공원(19호) 반려동물 놀이터 조성('26.하반기, 인천도시공사)
  - 율도근린공원 반려견 놀이터 조성('26년 시비 확보 시)
  - 「반려동물 문화교실」 운영('26년 신규사업)
  - 직영 동물보호센터 조성 가능 부지 확보 및 신축(장기과제)

---

# 청년정책일자리과

---

- ① 취업 취약계층 일자리 창출을 위한 토대 구축
- ② 맞춤형 구인·구직 취업지원사업 운영
- ③ 청년의 일상을 응원하는 청년정책 추진
- ④ 사회적 가치를 실현해 나가는 상생 서귀



# 1 취업 취약계층 일자리 창출을 위한 토대 구축

- ◇ 취업취약계층을 위한 맞춤형 교육훈련 · 취업연계를 통한 일자리 창출
- ◇ 대중교통 시스템이 열악한 산업단지 내 무료 출 · 퇴근 통근버스 운행

## □ 시·군·구 상생일자리 지원사업 [공통]

### ○ 친환경 녹색 표면처리 전문가 양성사업

- 사업대상: 신중년 및 취업희망자
- 사업내용: 인천표면처리센터 내에서 이론교육 및 실습과정을 통하여 표면처리 센터 내 취업으로 연계
- 수행기관: 인천표면처리협동조합
- 교육기간: 2026년 5월 ~ 7월 예정
- 사업목표

사업명	목표인원			교육시간
	교육인원	수료인원	취업인원	
친환경 녹색 표면처리 전문가 양성사업	20명	18명	13명	40일/240시간

- 총사업비: 83,300천원 (시 66,640 / 구 16,660)

### ○ 스마트행정 전문인력 양성사업

- 사업대상: 경력단절여성
- 사업내용: 경력단절 여성의 취 · 창업을 지원하여 여성의 경제적 자립과 자아 실현 및 지역사회의 지속 가능 발전에 기여
- 수행기관: 인천서구여성인력개발센터
- 교육기간
  - 물류사무원 양성과정 : 2026년 4월 ~ 2026년 6월 예정
  - HACCP행정사무원 양성과정 : 2026년 5월 ~ 2026년 7월 예정
- 사업목표

사업명	목표인원			교육시간
	교육인원	수료인원	취업인원	
총계	32명	28명	20명	
물류사무원 양성과정	16명	14명	10명	41일/160시간
HACCP행정사무원 양성과정	16명	14명	10명	42일/178시간

- 총사업비: 87,500천원 (시 70,000 / 구 17,500)

□ **신중년(만 50세 ~ 70세 미만) 사회공헌 사업** [공통]

- 목 적: 전문지식과 실무능력이 있는 중장년에게 지역 사회 재능기부 기회 제공
- 내 용: 사회적기업, 비영리단체에서 사회공헌 활동 지원
- 활동 내용: 재무회계, 인사노무, 교육, 요리, 상담 등
- 참여인원: 40명
- 총사업비: 67,444천원 (전액 구비)

□ **산업단지 통근버스 운행 지원사업** [공통]

- 사업지역: 뷰티폴파크, 아이푸드파크, IHP첨단산업단지
- 사업내용: 대중교통 부족으로 인한 출퇴근의 불편함으로 인력확보가 어려운 중소기업을 위해 산업단지 내 무료통근버스 운영
- 운영내용

구분	뷰티폴파크 (2020~현재)	아이푸드파크 (2022~현재)	IHP첨단산업단지 (2024.7.~현재)
운행차량수	5대(45인승)	2대(45인승)	4대(45인승)
1일 운영횟수	44회 (출근22회/퇴근22회)	16회 (출근8회/퇴근8회)	16회 (출근8회/퇴근8회)
운영구간	검단오류역 ⇄ 산단 내 - 운행노선: 2개 노선 - 정류장수: 총 28개소 ※1호선(16개소), 2호선(12개소)	왕길역 ⇄ 산단 내 - 운행노선: 1개 노선 - 정류장수: 총 4개소	가정역 ⇄ 산단 내 - 운행노선: 1개 노선 - 정류장수: 총 11개소
운영시간	(출근) 07:00~08:57 (퇴근) 17:00~18:57	(출근) 07:10~08:40 (퇴근) 17:15~18:30	(출근) 07:00~08:10 (퇴근) 17:10~19:10
사업비	<b>500,000천원</b> (시비 400,000천원 구비 100,000천원)	<b>168,280천원</b> (시비 134,624천원 구비 33,656천원)	<b>365,000천원</b> (시비 292,000천원 구비 73,000천원)
수행기관	뷰티폴파크관리공단	인천경서아이푸드파크 식품산업진흥사업협동조합	직접 수행

- 총사업비: 1,033,280천원 (시 826,624 / 구 206,656)

※ 뷰티폴파크, 아이푸드파크 무료 통근버스 운영사업: 2026년 하반기 검단구 이관

## 2 맞춤형 구인·구직 취업지원사업 운영

- ◇ 맞춤형 구인·구직 취업지원사업의 체계적인 운영으로 취업률 제고
- ◇ 재정일자리사업으로 취업취약계층 생계보호 및 공익사업 생산성 향상

### □ 맞춤형 구인·구직 취업지원서비스 제공 [공통]

- 사업목적: 대구민 취업률 제고와 구인·구직자간 일자리 미스매치 해소를 위해 전문 직업상담과 체계적인 취업지원시스템 운영
- 사업내용
  - 전문직업상담사의 맞춤형 1:1 취업알선 및 상담창구 상시 운영

구 분	근무현황 (직업상담사)	2026년 추진목표			
		구인인원	구직인원	취업알선	취업자수
일자리지원센터	11명	2,500명	4,500명	20,000건	2,500건

- 각종 채용행사 개최 및 취업지원사업 운영

구 분	운영시기	운영장소	2026년 추진목표
서구채용한마당	연 1회	지하대회의실	1회 50개업체 300명 참여
취업정기컨설팅	월 1회	취업교육관	8회 160명 참여
취업특강	월 1회	취업교육관	8회 160명 참여
찾아가는취업상담실	월 2회	권역별행정복지센터	16회 800명 참여
찾아가는일자리발굴단	주 1회	관내기업체	30회 70개업체 60명 취업
상설채용관	상 시	취업교육관	70회 70개업체 100명 취업
금요채용마당	매주 금요일	취업교육관	30회 50개업체 80명 취업
취업알선만족도조사	반기별 1회	일자리지원센터	유선조사 총 600명 설문

- 총사업비: 18,720천원 (시 6,000 / 구 12,720)

### □ 검단구 일자리지원센터 조성 [검단]

- 사업목적: 검단구민을 위한 전문적인 맞춤형 취업지원사업 운영 및 체계적인 취업지원시스템 운영
- 사업내용: 검단구 일자리지원센터 민원실 구축 및 직업상담사의 1:1 상담창구 마련
- 조성위치: 검단구 임시청사 본관 3층 기업지원일자리과 내
- 사업규모: 직업상담사 4명(기간제근로자 2명, 시간선택제임기제공무원 2명)
- 총사업비: 15,000천원(전액구비)

## □ 재정지원일자리사업 추진 (공통)

○ 사업목적: 지역현안과 연계한 공익사업에 직접일 자리를 제공하여 취업취약계층의 생계보호 및 공익사업 생산성 향상

○ 사업내용

구 분	공공근로사업		지역공동체일자리사업	
추진일정	상반기: 2026. 3월 ~ 6월 / 하반기: 2026년 7월 ~ 11월			
신청자격	만 18세 이상인 서구민으로서 가구소득이 기준중위소득 60%이하 (1인가구 60%)면서 재산이 4억원 이하인 실업자			
근로조건	1일 5시간 주 5일 근무			
임금조건	1일 56,600원 (인건비 : 51,600원, 교통간식비 : 5,000원) * 2026년도 최저임금 10,320원 적용			
선발인원	71명 (상반기 38명, 하반기 33명)		72명 (상반기 38명, 하반기 34명)	
사업내용	- 정보화 추진 사업 - 공공서비스 지원 - 환경정화 사업 - 안전관리 및 기타 사업		- 안전·재난예방, 체육시설점검 - 찾아가는 일자리발굴단 - 다문화가정 지원 - 아름다운 마을 만들기	
사업예산	서구 443,600천원 (시 221,800천원/ 구 221,800천원)	검단구 40,950천원 (시 40,200천원/ 구 750천원)	서구 440,000천원 (시 330,000천원/ 구 110,000천원)	검단구 75,447천원 (시비 74,947천원/ 구비 500천원)

○ 총사업비: 999,997천 원(시 666,947 / 구 333,050)



### 3

## 청년의 일상을 응원하는 청년정책 추진

- ◇ 청년 맞춤형 공간 운영 및 다방면의 청년정책 추진으로  
‘청년이 꿈꾸는, 청년이 행복한 도시 서구’ 구현

### □ 청년센터 서구1939 운영 [서구]

- 프로그램 및 상담 운영(안)
  - 역량강화(서일삼씨 창업멘토링 등), 문화예술/힐링(건강한 끼니, 서일삼씨 마음건강 등), 활동지원(옥상텃밭, 서일삼 봉사단 등)
  - 취·창업 상담(상시)
- 청년센터 서구1939 공간 대관 운영
  - 청년 활동 및 모임을 위한 공간(라운지, 공유주방 등) 대관 운영
- 청년주간행사 및 청년의 날 기념식 운영
  - 청년주간TF 구성을 통한 서구 청년 주도의 행사 기획 및 운영
  - 제6회 청년의 날 기념식 기획 및 운영(기념사, 모범표창, 축하공연, 홍보부스, 이벤트 등)
- 청년센터 서구1939 멤버십 운영
  - 청년센터 서구1939 공간활성화 및 청년DB 구축을 위한 멤버십 운영
- 홍보방안
  - 오프라인: 현수막, 홍보부스 운영 등
  - 온 라 인: 홍보채널(블로그, 유튜브 등), 홍보문자 발송 등
- 총사업비: 150,936천원 (전액 구비)

### □ 서구로운 청년정책 추진 [공통]

- 정서진 아라뱃길 청년창업공간 지원사업
  - 서구에서 창업에 도전하는 청년에게 다양한 지원을 통한 자생력 강화
  - 지원내용: 창업공간 무상제공(6개소), 초기 창업사업기반 구축비 (30만원 이내) 지급 등
  - 창업공간위치: 정서진 아라뱃길 여객터미널(인천 서구 정서진1로 41)
  - 총사업비: 30,420천원 (전액 구비)

○ 청년의 사회적 고립 해소를 위한 지원사업

- 지역 자원을 활용하여 사회적 고립 청년의 사회 복귀 지원
  - 사업명: 나와, 우리동네 퀘스트 투어
  - 대상: 사회적 고립감을 19-39세 서구 청년
  - 내용: 다양한 지역자원을 활용하여 고립청년이 밖으로 나갈 동기를 제공하여 탈고립을 지원하고 직무체험 등 사회 재진입을 지원하여 재고립되지 않도록 방지하는 프로그램
- 총사업비: 43,000천원(전액 구비)

○ 중소기업 재직 청년 복지공유제

- 중소기업 재직 청년 대상 대기업 등의 공유가능 시설 연계 제공
  - 복지공유제 논의 및 발굴, 참여기업과 업무협약 추진
  - (제1호) 노을진 캠핑장 복지공유제
    - : 민간위탁운영사 변경으로 인한 협약 종료
  - (제2호) 구금고(하나은행) 지역사회기여사업 일환 복지공유제 진행
    - : 하나은행, 사회복지공동모금회, 서구복지재단과의 협약이 2025년에 종료됨에 따라 협약 연장에 관한 논의 필요
  - (제3호) 청라 해변공원 캠핑장 이용권 제공
    - : (주)제이유레저와 협약을 통해 2026년까지 상·하반기 1회 캠핑장 이용권 제공
- 총사업비: 1,000천원 (전액 구비)

○ 청년 주도 거버넌스 운영

- 청년정책위원회: 18명 구성, 정기회의·합동회의 등 운영
- 청년참여단 : 26명 구성, 전체회의·운영회의·분과회의 등 운영
- 제4기 청년정책위원회 및 청년참여단 모집 진행
- 총사업비
  - 서구공통: 37,000천원 (전액 구비)
  - 점단구: 5,140천원 (전액 구비)

○ 취업성공 디딤돌 청년인턴사업

- 행정인턴 경력 형성 및 취업역량강화 기회 제공
  - 대 상: 서구 거주 34세 이하 미취업 청년(16명)
  - 선발방법: 모집공고 → 서류심사 → 면접심사 → 최종선발
  - 근로시간: 일 8시간 / 주 5일 / 5개월
  - \* 임금기준: (일) 94,400원 / (월) 2,454,400원 \* 2026 서구 생활임금사급(11,800원) 적용
- 총사업비: 229,570천원 (전액 구비)

□ 서구로운 청년정책 추진 [서구]

○ 인천 청년 자격증 응시료 지원 사업

- 청년의 경제적 부담 경감 및 취업 경쟁력 향상 도모
  - 대 상: 인천 서구에 주민등록 되어있는 18 ~ 39세 청년(약 997명)
  - 내 용: 자격증 응시료 실비 지원(10만원 이내, 횟수제한 없음)
  - 신청/지급: 온라인 신청 후 개인별 계좌입금
- 총사업비: 99,700천원 (전액 시비)

○ 인천형 청년월세 지원 사업(만19세~39세 서구 청년)

- 사업목적: 청년들의 주거비 부담 경감으로 주거불안 해소 및 청년세대 내 경제적 격차 해소
- 지원대상: 부모와 별도 거주하는 무주택 저소득 청년(19~39세)
  - ▶ 소득기준: 원가구 중위소득 100%(3인가구 기준 471만원) 및 청년가구 중위소득 60% 이하(1인가구 기준 133만원)
  - ▶ 재산기준: 원가구 4억7천만원(3인가구 기준) 및 청년가구 1억2천2백만원 이하
- 지원내용: 청년 1인당 월 최대 20만원씩 최장 24개월간 현금 지원
- 총사업비
  - ▶ [국토부형/19~34세/서구공통,검단하] 월세지원금 : 1,723,500천원
    - ㉠ 900,000천원 ㉡ 450,000천원 ㉢ 373,500천원\* (국50%:시25%:구25%)
    - \*검단하/구비 매칭 예산(76,500천원) 26년 상반기 추경 편성 예정
  - ▶ [인천형/35~39세/서구공통,검단하] 월세지원금 : 149,000천원
    - ㉠ 149,000천원 (시비100%)

## □ 서구로운 청년정책 추진 (검단)

### ○ 검단 청년 창업지원센터 구축(공약)

- 사업목적: 창업을 희망하는 청년기업에 업무공간과 창업컨설팅 등을 지원하여 청년들이 초기 창업 부담을 줄이고 사업개발에 매진할 수 있는 환경 제공
- 구축위치: 서구 독정로 77 <LH행복주택 인천검단 37단지> 지역편의시설 1~2층
- 공간구성: 창업공간 10개실, 코워킹스페이스, 카페테리아, 프로그램실, 원스톱 사무실 등
- 지원대상(안): 공고일 기준 인천 서구 거주 19~39세 청년이면서 예비 또는 초기(5년 이내) 창업자
- 지원내용: 창업자 발굴→업무공간 지원→교육→사후관리까지 체계적 성장관리

### ○ 인천 청년 자격증 응시료 지원 사업

- 청년의 경제적 부담 경감 및 취업 경쟁력 향상 도모
  - 대 상: 인천 서구에 주민등록 되어있는 18 ~ 39세 청년(약 719명)
  - 내 용: 자격증 응시료 실비 지원(10만원 이내, 횟수제한 없음)
  - 신청/지급: 온라인 신청 후 개인별 계좌입금
- 총사업비: 71,900천원 (전액 시비)

### ○ 인천형 청년월세 지원 사업(만19세~39세 검단구 청년)

- 사업목적: 청년들의 주거비 부담 경감으로 주거불안 해소 및 청년세대 내 경제적 격차 해소
- 지원대상: 부모와 별도 거주하는 무주택 저소득 청년(19~39세)
  - ▶ 소득기준: 원가구 중위소득 100%(3인가구 기준 471만원) 및 청년가구 중위소득 60% 이하(1인가구 기준 133만원)
  - ▶ 재산기준: 원가구 4억7천만원(3인가구 기준) 및 청년가구 1억2천2백만원 이하
- 지원내용: 청년 1인당 월 최대 20만원씩 최장 24개월간 현금 지원
  - ▶ [국토부형/19~34세/서구공통,검단하] 월세지원금 : 1,723,500천원
    - ㉠ 900,000천원 ㉡ 450,000천원 ㉢ 373,500천원\* (국50%:시25%:구25%)
    - \*검단하/구비 매칭 예산(76,500천원) 26년 상반기 추경 편성 예정
  - ▶ [인천형/35~39세/서구공통,검단하] 월세지원금 : 149,000천원
    - ㉣ 149,000천원 (시비100%)

## 4 사회적 가치를 실현해 나가는 상생 서귀

- ◇ 서귀 사회적경제마을지원센터의 안정적인 운영을 통해 지역 내 사회적경제를 활성화하고 사회적 가치를 창출하며, 마을공동체 인프라를 구축·강화해 주민주체를 육성하고자 함

### □ 사회적경제마을지원센터 운영 [서귀]

- 입주기업 지원사업
  - 사회적경제조직 진입을 희망하는 기업 발굴 및 사무공간, 경영 실무 교육, 컨설팅을 지원하여 자립 기반을 조성
- 사회적경제 마을지원센터 자료집 제작
  - 지역사회와 기업의 상생 경제 성장 및 사회적가치 추구를 위한 홍보 자료집 제작

### □ 사회적경제 육성 및 지원 사업 [공통]

- 사회적경제육성위원회 운영
  - 사회적경제조직의 육성 및 활성화를 위한 심의 기구 운영
- 사회적가치지표(SVI) 측정 컨설팅
  - 사회적가치평가를 위한 사회적가치지표(SVI) 측정 및 (예비)사회적기업 전환을 위한 1:1 맞춤형 컨설팅 지원
- 마을공동체 고도화를 통한 사회적경제조직 전환 사업
  - 마을공동체 사업의 고도화 및 지속가능한 발전을 위한 사회적경제 전환 유도 컨설팅 지원
- 사회적경제조직 지원사업 설명회
  - 정부 지원사업 참여 확대를 위한 설명회 개최
- 사회적경제기업 착한소비 판로 지원
  - 사회적경제기업의 온라인 홍보 및 판로 개척을 위한 컨설팅 진행

○ 사회적경제기업 매칭데이

- 관내 공공기관과 사회적경제기업의 1:1 구매 상담 진행으로 판로 개척 지원

○ 사회적경제 주간 행사 개최

- 사회적경제기업 간 화합 행사 진행으로 네트워크 활성화 도모

○ LH 임대주택 내 사회적기업 공간 운영

- LH와 MOU 체결을 통해 사회적기업 공간을 무상으로 제공받고, 이를 관내 사회적경제기업에 제공하여 재정적, 실질적 지원 도모

○ 사회적경제기업 사회적금융 지원

- 서로신협 및 하나은행과 MOU 체결을 통한 관내 사회적경제기업 이차보전금 지원(서구청 1%, 금융기관 1%)

□ **사회적기업 재정지원 사업 일자리창출** [공통]

○ 사회적기업 육성(일자리창출)

- 관내 사회적경제기업 육성을 위한 인건비 지원

□ **마을공동체 만들기 지원 사업** [공통]

○ 마을공동체 만들기 지원 사업

- 공동체의 실적·지속성 및 발전 의지 등을 고려한 공모사업 선정

○ 마을공동체 만들기 위원회 운영

- 마을공동체 만들기 사업 심의 및 발전 방향 모색

○ 마을공동체 아카데미 및 네트워크 사업 추진

- 마을공동체 활동유형 및 성장 단계별 교육 지원
- 마을공동체 대상 소규모 마을공동체 이해 교육
- 권역별, 분야별 마을공동체 네트워크 진행
- 마을공동체 성과공유회 진행

○ 마을지원활동가 선발 및 운영

- 마을공동체 만들기 지원사업 참여 공동체 활동 지원
- 마을네트워크 추진·기획·운영
- 마을지원활동가 직무 및 보수 교육

---

# 기업지원과

---

- ① 맞춤형 기업지원을 통한 기업 경쟁력 강화
- ② 기업주와 근로자가 만족하는 기업 환경 마련
- ③ 에너지수급 취약계층 지원으로 에너지복지 실현





# 1 맞춤형 기업지원을 통한 기업 경쟁력 강화

◇ 관내 중소기업에 다양한 기업지원을 통한 경쟁력 강화로 지역 경제 활성화 제고

## ☐ 중소기업 육성기금 융자지원

○ 기업융자에 대한 이자차액보전

- 융자규모 : 총 250억원(서구 150억원, 검단구 100억원)
- 지원한도 : 업체당 최대 3억원
- 이자차액보전 : 최대 2.0%(일반), 2.5%(우대), 3.0%(일시적 경영애로)
- 이자차액보전금 준비금 : 1,000백만원 이내

## ☐ 중소기업 기술경쟁력 강화 지원

사업명	지원내용	지원규모 (개사)	사업비 (천원)
	합 계	100	337,500
지식재산 창출 지원	지식재산 창출 컨설팅 및 관리화 비용 지원	54	140,000 (국 26,600 / 시 43,400 / 구 70,000) (서구 40,000 / 검단구 30,000)
국제 지재권분쟁 대응전략 지원	수출기업에 대한 맞춤형 분쟁예방 컨설팅 전략 지원	2	70,000 (국 50,000 / 구 20,000) (서구 10,000 / 검단구 10,000)
중소기업 기술지원단 운영	생산현장에서 발생하는 애로사항에 대한 기술지도 및 자문	20	72,500 (시 22,500 / 구 50,000) (서구 30,000 / 검단구 20,000)
제품인증획득 지원	국내·외 제품인증 획득에 소요된 수수료, 시험비 및 컨설팅비 지원	9	25,000 (서구 15,000 / 검단구 10,000)
국내전시회 참가 지원	국내전시회 참가 실소요실비 지원	15	30,000 (서구 20,000 / 검단구 10,000)

## ☐ 중소기업 해외판로개척 지원

사업명	지원내용	지원규모 (개사)	사업비 (천원)
	합 계	75	170,000
해외무역사절단 파견 지원	통역비, 운송비, 부스 임차 및 장치비 등 해외전시회 개별참가 소요 실비 일부 지원	8	82,000
해외전시회 참가 지원	통역비, 운송비, 부스 임차 및 장치비 등 해외전시회 개별참가 소요 실비 일부 지원	9	30,000 (서구 20,000 / 검단구 10,000)
해외 바이어 화상 수출상담회 지원	맞춤형 컨설팅을 통한 타겟바이어 발굴 및 화상상담 비용지원	8	30,000 (서구 20,000 / 검단구 10,000)
해외지사화 지원	해외수출에 필요한 판로개척 및 영업활동 지원	18	18,000 (서구 10,000 / 검단구 8,000)
중소기업 외국어 통번역 지원	해외수출 업무 추진 시 언어적 문제를 해소하고자 외국어 통번역 서비스 지원	32	10,000 (서구 6,000 / 검단구 4,000)

☐ 「중소기업 지원시책」 안내책자 제작

- 제작시기 : 2026. 1. ~ 3.
- 대 상 : 관내 등록공장 및 유관기관 등 4,300부
- 내 용 : 시·구·유관기관 중소기업 지원사업 및 지원시책 등
- 총사업비 : 18,060천원(전액 구비)

☐ 중소기업의 경영 및 관리 지원을 위한 기업정보지 발행

- 추진시기 : 2026. 매월 / 12회
- 대 상 : 등록공장 기업체 중 수신 희망업체
- 내 용 : 중소벤처기업부 등 주요기관 중소기업 지원 사업 및 제도 홍보
- 방 법 : 서구청 홈페이지, 관내 제조업체 이메일·팩스 발송

☐ 제조업체의 판로 개척을 위한 생산제품 홍보

- 추진시기 : 2026. 연중 / 6회
- 대 상 : 등록공장 기업체 중 홍보희망업체
- 내 용 : 제조업체 생산제품 및 기술 홍보
- 방 법 : 생산제품 소개서 작성 후 자자체 발송 및 서구청 홈페이지 게시 등

## 2 기업주와 근로자가 만족하는 기업 환경 마련

◇ 기업주와 근로자가 모두 만족하는 기업하기 좋은 환경 조성

### □ 자랑스러운 기업인상 표창 시상식

- 내실 있는 기업경영과 기업의 대외 신인도 제고 목적
  - 일 시 : 2026년 12월 예정
  - 대 상 : 관내에서 기업운영을 1년 이상 영위한 경영인
  - 인 원 : 10명
- 총사업비 : 2,500천원(전액 구비)

### □ 기업인과의 현장 소통 강화

- 중소기업 및 유관단체를 방문하여 애로사항 청취를 위한  
현장소통 간담회 실시
  - 방문기간 : 2026년 연중 실시
  - 방 문 자 : 구청장 및 기업지원과장 등
  - 방문대상 : 중소기업 단체 및 협의회, 기타 사업장 등 수요조사 예정
  - 방문내용 : 기업 애로사항 청취 및 구 차원의 지원방안 모색,  
기업인 및 근로자 격려 등

### □ 공업지역 재생 및 활성화 사업 추진

- 기업의 애로사항을 해소하고 쾌적한 근무환경을 조성
  - 내 용 : 공업지역 및 산업단지 내 기반 시설물 정비,  
안내간판 설치 및 기존 경관시설물 유지관리
  - 기 간 : 연중 수시
- 총사업비 : 29,500천원(전액 구비)

### 3

## 에너지수급 취약계층 지원으로 에너지복지 실현

◇ 취약계층의 에너지 소비 전력 효율을 개선하고 에너지바우처 및 폭염·한파 적응을 위한 물품을 지급하여 에너지복지를 실현하고자 함

### □ 에너지바우처 지원(전기, 도시가스, 지역난방, 등유, LPG, 연탄)

- 지원대상 : 소득기준과 세대원특성기준을 모두 충족하는 세대(13,000세대)
  - 소득기준 : 국민기초생활 수급가구(생계, 의료, 주거, 교육)
  - 세대원특성기준 : 노인, 영유아, 장애인, 임산부, 한부모가족 등
- 지원내용 : 에너지취약계층을 위해 에너지바우처(이용권)를 지급하여 전기, 도시가스, 지역난방, 등유, LPG, 연탄을 구입할 수 있도록 지원
  - 지원금액

(단위: 원)

구 분		1인 세대		2인 세대		3인 세대		4인이상 세대	
지원 금액	하절기	295,200	40,700	407,500	58,800	532,700	75,800	701,300	102,000
	동절기		254,500		348,700		456,900		599,300

- 신청 및 사용기간
  - 신청기간 : 2026. 5. ~ 12.
  - 사용기간 : 2026. 7. ~ 9.(하절기), 2026. 10. ~ 2027. 4.(동절기)
- 사업규모 : 5,400,000천원(전액 국비)
- 시행주체 : 한국에너지공단

## □ 취약계층 에너지효율 개선사업

- 지원대상 : 국민기초생활 수급가구 및 차상위계층, 복지사각지대의 일반 저소득층 가구(491가구)
- 지원내용 : 선풍기, 에어컨, 단열, 창호, 바닥배관 공사 및 보일러 지원  
- 가구당 평균 2,430천원 지원
- 사업기간 : 2026. 3. ~ 12.(예산 소진 시 조기마감)
- 사업규모 : 1,100,000천원(전액 국비)
- 시행주체 : 한국에너지재단

## □ 취약계층 LED조명 교체 지원

- 지원대상 : 복지시설 3개소, 저소득층 30가구
- 지원내용 : 취약계층(복지시설 및 저소득층) LED조명 교체 지원
- 사업기간 : 2026. 1. ~ 6.
- 소요예산 : 73,252천원
  - 복지시설 38,780천원(국비 19,390 / 시비 9,695 / 구비 9,695)
  - 저소득층 34,472천원(국비 24,130 / 시비 5,171 / 구비 5,171)



---

# 식품위생과

---

- ① 건강한 식문화를 위한 음식문화개선사업
- ② 안전하고 신뢰받는 어린이 식생활 안전 환경 조성
- ③ 제조부터 소비까지 안전한 식품 유통환경 조성
- ④ 위생관리강화를 통한 더 깨끗한 외식환경 조성
- ⑤ 주민의 삶과 동행하는 위생 안심 문화 조성





# 1

## 건강한 식문화를 위한 음식문화개선사업

◇ 서귀 외식산업을 대상으로 한 다양한 홍보와 지원 사업을 실시하여 외식산업의 경쟁력을 도모하고 나아가 건강한 음식문화 정착에 기여

### □ 맛있는 집 연계 밀키트 상품화 사업 추진 [신규/공통]

- 사업기간: 연중
- 사업대상: 맛있는 집 지정업소 중 밀키트 상품화 희망 업소 선별(3개소)
- 사업내용: 맛있는 집 대표 메뉴를 기반으로 한 밀키트 상품화 사업 추진
- 사업운영
  - 표준 레시피 확립, 중량 및 조리법 등 메뉴 표준 및 계량화
  - 관내 식품제조업체(HACCP 인증)와의 협약을 통한 위탁생산
  - 대형마트,로컬푸드 직매장, 즉판매장 입점 추진
  - 관내 프랜차이즈 운영 유통업체와의 연계를 통한 상품 판매 판로 확대 추진
- 사업예산: 7,600천원 (전액 구비)

### □ 음식점 위생등급제 지정 취득을 위한 청소비 지원 [신규/공통]

- 사업기간: 2026. 2월 ~ 6월
- 지원대상: 음식점 위생등급제 신청 및 기지정(2년 경과) 업소 50개소
- 지원내용: 음식점 주방시설(조리장), 홀, 에어컨 등 청소비 지원
- 지원범위: 업소당 청소 환경개선 비용 소요금액의 80% 지원  
(최대 50만원 지원, 영업자 20% 자부담)
- 추진방법
  - 신청자 모집 → 서류검토 및 현장방문 컨설팅 평가 → 대상자 선정
- 사업예산: 25,000천원 (전액 기금)

## ☐ 임신부 배려 할인음식점 지정 운영 [공통]

- 사업기간: 연중
- 지정대상: 관내 운영중인 일반, 휴게음식점, 제과점 중 지정
- 지정내용: 영업자가 자율적으로 임신부 대상으로 할인 혜택을 제공
- 지정절차
  - 신청자 모집 → 서류 검토 → 지정서 및 표지판 수여
- 지원운영 : 지정업소 대상 표지판 배부 및 각종 위생 물품 제공 등을 통한 인센티브 지원 및 업소 적극 홍보
- 사업예산: 5,000천원 (전액 기금)

## ☐ 경영혁신 외식 서비스지원 [공통]

- 사업기간: 연중
- 지원대상: 경영 컨설팅이 필요한 일반·휴게음식점
- 추진목적: 경영 부담으로 어려움을 겪는 외식업체 등에 컨설팅을 제공하여 경영 안정화 및 외식 트렌드 변화에 조기 적응토록 지원
- 사업내용: 외식업소의 컨설팅 희망 분야에 대한 전문컨설팅 운영기관 등을 통한 맞춤형 컨설팅 지원
- 컨설팅 내용: 푸드테크 적용, 메뉴개발, 마케팅, 위생관리 등
- 지원한도: 외식 업소당 최대 1백만원
- 사업예산: 9,000천원 (국 4,500 / 시 2,250 / 구 2,250)

## ☐ 제20회 음식문화 축제 ‘맛자랑 멋자랑’ 개최 [서귀]

- 개최시기: 2026. 10월 중(변동 있음)
- 개최장소: 인천아시아드 주경기장(남측광장)
- 내 용
  - 식품관련 전시·판매 및 맛있는 집 등 시식·나눔 행사
  - 가족 참여형 체험부스 운영을 통한 즐길거리 제공
  - 음식퍼포먼스 및 공연관람, 음식문화개선사업 홍보관 운영
- 사업예산: 40,000천원 (구 20,000 / 기금 20,000)

## □ 맛있는 집 지정을 위한 요리경연대회 개최 [공통]

- 사업기간: 2026. 4월 ~ 5월
- 지정대상: 관내 운영중인 일반음식점 중 6개소 지정
- 추진방법
  - 참가자 모집 → 1차 심사(서류심사 및 위생점검) → 2차 심사(요리경연대회) → 지정서 및 표지판 수여
- 사업예산: 6,100천원 (전액 구비)

## □ 체계적인 음식점 위생등급제 운영 관리 [공통]

- 추진일정: 연중
- 사업대상: 일반음식점, 휴게음식점, 제과점
- 사업목적: 음식점의 위생수준을 평가하여 우수한 업소에 한하여 등급을 지정함으로써 자율 경쟁을 통한 위생향상과 소비자의 선택권 보장
- 추진내용
  - 위생등급 지정업소 신규 100개소(예상) 이상 달성
  - 유효기간 3년 경과 재지정업소 50개소(예상) 이상 달성
  - 음식점 위생등급제 지정 업소 홍보물품 지원
- 사업예산: 6,000천원 (전액 구비)

## □ 음식문화개선 홍보사업 추진 [공통]

- 추진일정: 연중
- 사업대상: 관내 일반음식점, 휴게음식점, 제과점
- 사업내용:
  - 위생적인 외식환경 조성을 위한 음식문화개선 홍보 사업 및 캠페인 실시
  - 나트륨 및 당류 저감화 지정음식점, 안심식당 지정 운영 관리
  - 음식문화개선 사업 홍보를 위한 홍보물품 배부
- 사업예산: 14,500천원 (구 4,500 / 기금 10,000)

## 2 안전하고 신뢰받는 어린이 식생활 안전 환경 조성

- ◇ 어린이 기호식품 등의 안전성 확보 및 어린이 및 사회복지 급식 관리지원센터를 통한 안전한 급식환경을 조성하여 어린이가 건강한 식생활 환경을 조성

### ☐ 어린이 식품안전보호구역 관리 [공통]

- 추진일정: 연중
- 사업대상: 어린이 식품안전보호구역 및 관내 초중고등학교
- 사업목적: 어린이 식품안전보호구역 관리를 통한 안전한 먹거리 환경 조성
- 추진내용
  - 어린이식생활 안전관리 캠페인 활동 시 홍보물품 배부
  - 3학기 개교학교(3개소) 및 노후표지판(2개소) 대상으로 어린이 식품안전보호구역 표지판 설치
- 사업예산: 3,150천원 (전액 구비)

### ☐ 어린이 기호식품 조리·판매업소 안전관리 [공통]

- 추진일정: 연중
- 사업대상: 어린이기호식품 조리·판매 256개소

계	기타식품 판매업	학교 매점	문구	슈퍼	일반 음식점	자동판매기 (학교내/외)	제과점	편의점	휴게 음식점
256	3	5	17	46	60	6 / 1	19	67	32

- 추진내용
  - 어린이 식품안전보호구역 내 어린이 기호식품등조리·판매업소 지도점검(월1회)
  - 부정불량식품 판매여부 점검, 위생상태 계몽 및 캠페인 활동 등
- 점 검 반: 어린이기호식품 전담관리원 10명
- 사업예산: 12,800천원 (국 6,400 / 시 3,200 / 구 3,200)

## □ 어린이 및 사회복지 급식관리지원센터 운영 [공통]

○ 사업기간: 연중

○ 사업대상: 서구 어린이사회복지급식관리지원센터 및  
서구점단 어린이급식관리지원센터

○ 사업내용

- 급식관리지원센터 운영을 통한 등록급식소 지원 및 관리
- 등록급식소\*에 대한 위생·영양관리 실시
  - 대상별(어린이, 어르신, 장애인, 조리원 등)맞춤 위생·영양교육: 6회/연
  - 영양관리 관련 순회 방문 지도: 2회/연
  - 식단표, 표준레시피 제공 등 급식 컨설팅
  - 영양 및 위생 특화사업 운영 등

\* 등록급식소 : 영양사 의무고용이 없는 100인미만 어린이집, 유치원, 아동복지시설  
및 50인 미만의 사회복지시설

○ 사업예산: 1,793,000천원 (균특 698,000 / 시 547,500 / 구 547,500)

### 3 제조부터 소비까지 안전한 식품 유통환경 조성

◇ 가공식품의 체계적인 제조·가공·유통관리 환경을 마련하고 올바른 정보제공을 도모하여 유통식품의 안정성을 확보

#### ☐ 지역경제 활성화를 위한 식품제조가공업소 등 운영 지원 <sup>[서귀]</sup>

- 추진기간: 연중
- 대상: 관내 식품제조가공업소 등
- 주요내용
  - 우수제조업소 생산식품 판매전 및 박람회 개최 (연 1회)
  - 우수식품의 판로 확대를 위한 온·오프라인 홍보 지원
  - 식품제조가공업 등 역량강화를 위한 업종별 맞춤형 점검 및 교육 실시
- 사업예산: 5,000천원 (전액 구비)

#### ☐ 안전한 식품의 제조·유통 기반 조성 <sup>[공통]</sup>

- 추진기간: 연중
- 대상: 식품제조가공업 외 12개 업종
- 주요내용
  - 2026년 식품안전관리지침에 따른 정기 및 기획점검 실시
  - 계절·시기·이슈별 식품위생업소 현장 지도점검 및 위생관리
  - 위해식품 등의 회수관리 강화
  - 소비자식품위생감시원 참여 확대로 사각지대업소 위생수준 향상
- 사업예산: 25,919천원 (국 9,132 / 시 466 / 구 16,321)

#### ☐ 허위·과대광고 감시활동 강화 및 유통식품 수거검사 확대 추진 <sup>[공통]</sup>

- 추진기간: 연중
- 대상: 식품제조가공업 및 건강기능식품판매업 등
- 주요내용
  - (건강기능)식품 허위·과대광고 모니터링 연중 실시로 올바른 정보 제공
  - 가정간편식 확대 등 식품 소비트렌드를 반영한 수거검사 확대추진
  - 수입식품, 유전자재조합식품, 수산물 방사능검사 등 기획검사 추진
- 사업예산: 17,324천원 (국 3,412 / 시 1,706 / 구 12,206)

## 4 위생관리강화를 통한 더 깨끗한 외식환경 조성

◇ 선진적인 위생과 안전에 촛점을 맞춘 관리체계를 통해 식중독 발생 요인을 사전에 차단하고 쾌적한 외식환경 조성에 기여

### ☐ 자율적 위생관리 역량 강화를 통한 식중독 예방 [공통]

- 사업기간: 연중
- 사업대상: 집단(위탁)급식소 774개소
- 사업내용
  - 식중독 처리상황반 및 비상대책반 상시 운영
  - 식중독 모의훈련 및 식중독 예방진단 컨설팅 실시
  - 시기별 원인균, 원인식품별 예방법 전파 등 식중독 예방 홍보
  - 소규모 사회복지시설 식중독 예방 교육
- 사업예산: 5,740천원 (전액 구비)

### ☐ 구민의 식생활 안전을 위한 식품접객업소 안전관리 [공통]

- 사업기간: 연중
- 사업대상: 관내 식품접객업소 8,875개소
- 사업내용
  - 배달앱 등록 배달음식점 전수점검
  - 봄·가을 행락철 대비 다중이용시설 점검
  - 성탄절·연말연시 대비 케이크 판매 식품접객업소 점검
  - 계절별·테마별 식품접객업소 조리식품 수거검사 및 집중점검
- 사업예산: 6,487천원 (전액 구비)

### ☐ 음식점 주방 환기시설 교체 지원 사업 [공통]

- 사업기간: 2026. 3 ~ 6월
- 사업대상: 관내 노후화된 음식점 및 악취 민원업소
- 지원규모: 업소 내 주방 후드, 환풍기, 배기구 설치 지원
  - 총 설치비 80% 지원, 자부담 20% (최고 한도액 100만원 범위 내)
- 지원내용: 관내 노후화된 음식점 주방의 배기구 등 환기시설 교체
- 소요예산: 10,000천원 (전액 기금)

**5**

**주민의 삶과 동행하는 위생 안심 문화 조성**

◇ 쾌적한 주거환경 체감을 위한 위생업소의 위생적 관리체계 구축 및 친절·신속한 인허가 위생행정 추진

☐ **사랑헤어 함께헤어 이·미용 봉사단 운영** [서귀]

- 사업기간: 연중(월 1회)
- 사업대상: 취약계층
- 봉사내용: 주민화합을 위한 「사랑헤어 함께헤어」 아미용서비스 지원
- 운영방법: 이·미용 봉사단(관내 이·미용업소 영업주) 편성 후 이·미용 서비스가 필요한 어르신 연계하여 자택, 경로당 등 방문
- 사업예산: 1,400천원(전액 구비)

☐ **공중위생업소 서비스평가 및 우수업소 육성** [공통]

- 사업기간: 연중
- 사업대상: 관내 공중위생업소
- 사업내용
  - 공중위생서비스 평가실시(목욕장업, 숙박업, 세탁업) 및 위생등급(이·미용업) 레벨업(level-up) 추진
  - 우수 숙박업소(I-STAY) 추천 및 우수 공중위생업소 육성
- 사업예산: 1,400천원(전액 구비)

☐ **위생업소 인·허가 업무처리** [공통]

- 사업기간: 연중
- 사업대상: 관내 식품위생·공중위생·위생용품 업소
- 사업내용
  - 영업신고(신규, 변경, 지위승계, 폐업 등)처리 및 멸실업소 정비
  - 식품제조가공·위생용품 업소 품목제조·생산실적 보고 검토승인처리
  - 재난배상책임보험 신규·갱신 가입 대상자 관리
- 사업예산: 1,560천원 (전액 구비)



---

## 토지정보과

---

- ① 건전하고 투명한 부동산거래질서 확립
- ② 스마트 지적을 통한 토지 행정 서비스 실현
- ③ 공정하고 객관적인 개별공시지가 결정·공시
- ④ 토지 투기 방지를 위한 개발부담금 부과
- ⑤ 시대변화에 걸맞은 생활기반 주소정보 구축
- ⑥ 디지털 지적 구축을 위한 지적재조사 추진
- ⑦ 효율적인 토지이용을 위한 국토이용정보 관리



# 1

## 건전하고 투명한 부동산거래질서 확립

◇ 부동산중개업 지도단속 및 거래신고 정밀조사 등을 통한 구민의 재산권 보호 및 부동산거래질서 확립

### □ 부동산중개업 관리 및 불법 중개행위 지도·점검 [공통]

- 부동산중개업소 신고업무 처리 및 불법 중개행위 지도단속
  - 부동산 개설, 휴·폐업, 관내(외) 이전, 인장변경, 고용인 신고 등
  - 관내 공인중개사의 공인중개사법 위반 행위 조사 및 처분
  - 부동산거래량이 다수 증가하고 있는 지역(신도시 등) 중심으로 불법행위 근절 홍보활동
  - 부동산 표시·광고 위반 중개업소 중심의 상시 지도단속
  - 공인중개사협회와 협조하여 중점 위반행위 자율점검 확대
- 부동산 거래사고 예방을 위한 교육 실시
  - 관내 개업공인중개사 등(법인, 소속공인중개사 포함) 대상
  - 불법 중개행위 및 거래사고 사례 중심 교육
- 분구(서해구·검단구)에 따른 부동산중개업 관련서식 일제정비
  - 부동산중개업소 신고업무·처리를 위한 등록증등 관련서식 정비
- 소요예산: 구비 2,500천원

### □ 부동산 실거래신고 제도 정착 [공통]

- 근거법률: 「부동산 거래신고 등에 관한 법률」
  - 신고대상: 부동산 매매(전매 포함)
    - 계약일로부터 30일 이내 신고, 지연 시 과태료 부과
  - 신고의무: 거래당사자(매도인·매수인), 매매거래 중개 시 공인중개사
  - 신고방법: 인터넷·전자계약시스템, 방문 신고
  - 물건지 소재별 방문지
    - 서구청 제2청사 토지정보과: 서구 (청라, 검단 외 지역)
    - 인천경제자유구역 청라관리과: 청라동
    - 검단행정과 : 검단지역
- (검단동, 불로대곡동, 원당동, 당하동, 오류왕길동, 마전동, 아라동, 금곡동)

## □ 외국인 토지거래허가구역 지정 [공통]

- 근거법률: 「부동산 거래신고 등에 관한 법률」
- 허가대상: 2025.08.26.~2026.08.25. 기간 내 주택을 취득하려는 외국인
- 대상물건: 단독주택, 다가구주택, 아파트, 연립주택, 다세대주택 (오피스텔 제외)
- 신고의무: 주택 매수 예정 외국인(매도인 합의 필요)
- 신고방법: 방문 신고
- 처리절차: 신청서작성→ 내용 검토→ 민원봉사과 접수→ K-GeoP 전산 등록→ 내부검토 및 결재→ 허가증 교부
- 세부사항
  - 주택 취득 사유 등 허가신청 내용 적정성 검토 (토지이용계획서, 토지취득자금조달계획서, 거소사실증명서 등)
  - 취득일로부터 2년이상 실거주 의무 이행
- 이용 의무 미이행 시 이행강제금 부과

## □ 외국인 부동산 취득 신고 및 허가 [공통]

- 근거법률: 「부동산 거래신고 등에 관한 법률」
- 외국인 거래신고 관련사항

취득신고	외국인 부동산등 취득신고서+토지취득계약서(매매계약서, 증여계약서 등) +신분증(여권, 외국인등록증 등)
계속보유	외국인 부동산등 계속보유신고서+국적변경증명서류(초본, 외국인증명서 등) +신분증(여권, 외국인등록증 등)
허가신고	외국인 토지취득허가신청서+토지취득계약당사자간의합의서(토지매매계약체결내용 및 대상토지내역 기재)신분증(여권, 외국인등록증 등)

- 신고방법: 방문 신고
- 소재지별 관할 접수 및 처리관서
  - 서구청 제2청사 토지정보과: 서구 (청라, 검단 외 지역)
  - 인천경제자유구역 청라관리과: 청라동
  - 검단행정과 : 검단지역  
(검단동, 불로대곡동, 원당동, 당하동, 오류왕길동, 마전동, 아라동, 금곡동)

## □ 부동산 실거래가 정밀조사 (공통)

- 부동산거래관리시스템에서 허위신고 등 의심사례 정밀조사
  - 한국부동산원 위탁 수행. 상시모니터링 결과 분석 및 조사
- 부동산거래 신고의무 위반자 조사 및 행정처분
  - 부적정(거짓신고, 평균 시세 저·고가 신고 등) 및 자금조달 관련 정밀조사
  - 실거래가 신고 위반 적발 시 과태료 부과 및 관련 기관 통보
  - 개업공인중개사 등 행정처분 대상자 중개업 등록관청 통보
- 소요예산: 구비 800천원

## □ 주택 임대차계약 신고 과태료 부과 (공통)

- 신고 위반 과태료 부과(2025. 6. 1. 이후 계약부터 과태료 부과 실시)
    - 미신고(지연신고 포함) 또는 거짓신고 시 100만원 이하의 과태료
- 〈과태료 부과기준〉

계약금액	신고지연기간					거짓신고
	3개월 이하	6개월 이하	1년 이하	2년 이하	2년 초과	
1억미만	2만원	4만원	6만원	8만원	10만원	100만원
1~3억	3만원	8만원	10만원	13만원	15만원	
3~5억	4만원	12만원	16만원	20만원	25만원	
5억이상	5만원	15만원	20만원	25만원	30만원	

- 소재지 관할 동에서 위반행위 적발 후 관련 내용을 토지정보과로 시스템 연계·통보 ⇒ 토지정보과에서 조사 및 과태료 부과
- 구민대상 지속홍보
  - 홈페이지, 시내버스 안내방송, 공인중개업소 등 지속적인 홍보
- 소요예산: 비예산

## □ 주택 임대차계약 신고 과태료 부과 (공통)

- 신고위반 과태료 부과(2025년 6월부터)
  - 미신고(지연신고 포함) 또는 거짓신고 시 100만원 이하의 과태료
  - 동 행정복지센터에서 위반행위 적발 후 위반행위 내용 등을 구청 통보 ⇒ 구청에서 조사 및 과태료 부과
- 구민대상 지속홍보
  - 홈페이지, 시내버스 안내방송, 보도자료, 공인중개업소 등 지속적인 홍보
- 소요예산: 비예산

## 2 스마트 지적을 통한 토지 행정 서비스 실현

- ◇ 국토를 효율적으로 관리하고 국민의 토지소유권을 보호하며 신속·정확한 지적공부 정리로 국민의 원활한 재산권 행사를 도모

### ☐ 토지소유권 보호를 위한 합리적 지적제도 운영 [공통]

- 지적측량 성과검사 실시
  - 지적측량수행자의 지적측량결과에 대한 정확한 검사를 통한 고품질의 지적공부 확보
- 토지이동(분할, 합병, 지목변경 등) 정리
  - 토지의 표시(지번, 지목, 면적, 좌표 등)를 새로 정하거나 변경 또는 말소하여 국민의 토지재산권 보호에 기여
- 소유권 변동자료 정리
  - 토지(임야)대장의 등록사항 중 토지소유자에 관한 사항이 변경된 경우 등기부와 지적공부의 소유권 사항이 일치하도록 변동사항을 정리하여 지적공부의 공신력 확보
- 소요예산: 비예산

### ☐ 세계측지계 측량기반 기준점 설치 및 관리 [공통]

- 세계좌표 기반의 지적기준점 성과 구축
  - 세계측지계 도입에 따른 측량기반 확보 및 체계적인 관리·운영을 통한 측량성과의 공신력 제고
- 소요예산: 구비 34,540천원

### ☐ 부동산종합공부시스템 유지관리 [서귀]

- 부동산종합공부시스템 하드웨어 및 소프트웨어 유지관리
  - 정기적인 점검을 통해 사고를 예방하고 장애 발생 시 신속한 조치로 지적행정 및 대민업무 서비스 기반 마련
- 소요예산: 구비 37,150천원

### 3

## 공정하고 객관적인 개별공시지가 결정·공시

◇ 토지 관련 세금 및 각종 부담금 등의 적정한 부과 기준을 제공하기 위한 공정하고 객관적인 개별공시지가 결정·공시

### □ 조사대상 [공통]

○ 대상: 서구 전체 약 62,000필지

\* 1. 1. ~ 6. 30. 토지이동(분할, 합병 등) 필지는 7. 1.기준으로 하반기에 조사  
2026. 7. 1. 기준 개별공시지가 결정·공시는 서해구, 검단구 각 각 공시 예정

### □ 결정·공시 절차 [공통]

○ 정확하고 객관적인 토지특성 조사

- 「부동산 가격공시에 관한 법률」 및 개별공시지가 조사산정 지침에 따라 토지이용상황, 도로접면 등 토지특성 조사 실시
  - 관계기관(부서) 인·허가 및 준공내역, 도시개발사업·도시계획시설사업 등 개발계획(변경) 반영 및 현지 조사 등

○ 적합한 비교표준지 선정 및 감정평가법인의 검증

- 개별토지의 기준이 되는 비교표준지를 선정하여 감정평가법인의 검증을 거쳐 지가 산정
  - 비교표준지가 더욱 세분화되어 체계적인 분석과 감정평가사와의 충분한 사전논의가 필요
- 산정 지가 열람 및 의견제출에 대한 재조사 및 감정평가법인의 교차 검증을 통해 지가 적정성과 공정성 제고

○ 열람 및 의견제출, 이의신청기간 등 홍보(구청 소식지, 홈페이지 등)

○ 부동산가격공시위원회 심의를 거쳐 지가 결정·공시

○ 소요예산: 128,724천원(국 35,467 구 93,257 )

## 4 토지 투기 방지를 위한 개발부담금 부과

◇ 토지 개발이익의 일정 부분을 환수함으로써 투기목적의 개발행위를 방지하고 국토의 효율적 이용을 촉진

### ☐ 부과 개요 (공통)

- 부과대상
  - 택지개발사업, 도시개발사업, 산업단지개발사업 등
  - 지목변경이 수반되는 개발행위사업, 건축사업 등
- 대상면적: 도시지역 660㎡ 이상, 비도시지역 1,650㎡
- 납부의무: 사업시행자 또는 토지소유자
- 사전고지: 인허가 시 부과대상임을 안내
- 개발비용 제출안내: 준공 시 개발비용 산출명세서 제출 안내

### ☐ 주요 부과 대상 (공통)

- (계획입지) 대단위 개발사업 부과(계획입지)
  - 가정2공공주택지구, 루원시티, I-Food Park 조성사업 등
  - 실시계획(변경)인가 및 준공 관련 고시 수시확인
  - 개발비용산출 내역서 제출 안내 및 개발비용 재산정 철저
- (개별입지) 지목변경 수반사업 및 개발행위허가 사업 부과
- 소요예산: 구비 133,580천원(재산정 용역 및 감정평가 의뢰)

### ☐ 체납 방지 및 징수 대책 (공통)

- 납부일 전 납부 관련 사항 SMS 및 유선 안내
- 법적 요건 충족 시 분할납부 유도 등을 통한 적극적 납부 독려
- 체납자에 대한 수시 재산조회 및 추가재산 발견 시 압류 시행
- 정리보류 대상 검토 후 개발부담금체납정리위원회 개최



## 5

## 시대변화에 걸맞은 생활기반 주소정보 구축

- ◇ 건물 중심 주소체계를 사물, 공간으로 확대하고 주소정보시설 확충 및 유지관리하여 구민의 생활 안전, 편의 증진

### □ 촘촘한 주소정보 구축 [공통]

- 신규도로 도로명 부여 및 도로구간 설정
  - 도로명과 기초번호를 부여하여 위치정보를 구축
- 건물번호, 상세주소, 사물주소 관리 및 고시·고지
  - 정확한 위치정보 제공 및 응급서비스 편의 증진
    - 건물과 구조물 등에 건물번호를 부여하여 공법관계 효력 발생
    - 단독·다가구 등 건물에 상세주소(동·층·호) 부여
    - 구민의 생활·안전과 밀접한 사물(버스정류장 등)에 사물주소 부여
- 주소체계 고도화 추진
  - 건물·사물·공간에 주소정보 구현하여 자율주행, 드론 등 4차산업기반 마련
  - 입체도로(고가·지하도로) 등에 입체주소 체계 구축
- 주소정보시설 설치 및 유지보수
  - 신설도로 시설물 신규 설치 및 범죄취약지역에 셉테드(조명형) 주소정보시설 설치(서부경찰서, 가정보육과 협업)
  - 시설물 전수조사 및 유지보수로 주소사용 불편 및 안전사고 예방
  - 10년 이상 된 노후 건물번호판 정비
- 소요예산: 286,459천원(구비 286,459천원)

### □ 생활편리지도 서비스 고도화

- 생활편리지도 업데이트 및 신규 콘텐츠 개발
  - 분야별 9종(48개)의 기존 콘텐츠 업데이트 및 신규 콘텐츠 기획 및 제작
    - 교육/아동(6), 사회/복지(5), 보건/위생(5), 문화/관광(4), 지역/경제(6), 환경/녹지(4), 안전/교통(8), 도시/개발(5), 편의/기타(5)
- 서귀 주요사업 안내도(롤 블라인드), 행정정보 분석지도 제공
- GIS 서버 및 상용 S/W 유지보수(관리)
  - 정기적인 점검을 통해 사고를 예방하고 장애 발생 시 신속한 조치로 생활편리지도의 원활한 서비스 기반 마련
- 소요예산: 68,152천원(구비 68,152천원)

## 6

## 디지털 지적 구축을 위한 지적재조사 추진

- ◇ 우리 땅의 위치 및 경계를 명확히 하여 토지 분쟁을 해소하고  
고품질 디지털 지적의 구현을 통해 구민에게 신뢰받는 지적행정 실현

### □ 토지 가치를 높이는 지적재조사 <sup>[공통]</sup>

#### ○ 사업대상

- 서구 71,650필지 중 약 8,336필지(약 11.6%)

#### ○ 소요예산

- 서구: 871,005천 원(국 39,344천 원/ 구 831,661천 원)
- 검단: 616,976천 원(국 82,810천 원/ 구 534,166천 원)

#### ○ 추진현황

사업지구명	필지수	면적(㎡)	사업비 (국비 :천 원)	진행상황	비고
검암공촌1지구	497	655,222	127,442	경계결정	2024년 계속사업
검암공촌2지구	267	850,595	67,974	경계조정	2025년 계속사업
석남1지구	139	188,377	39,344	실시계획수립	신규사업(서구)
오류4지구	313	406,437	82,810	실시계획수립	신규사업(검단)

### □ 드론을 활용한 항공영상 행정업무 지원 <sup>[공통]</sup>

- 토지정보 분야에 활용한 드론을 서구 전체 부서를 대상으로  
영상촬영 및 제작 지원

- 추진기간: 2026. 1. ~ 12.

- 최신의 고해상도(3~5cm급) 정사영상, 항공사진 및 동영상  
각 부서에 제공

\* 정사영상: 수직에서 바라본 왜곡없는 항공사진

- 드론조종, 데이터 처리 등 전문기술인력 확보로 외부용역 없이  
자체사업 추진으로 예산 절감

○ 보유현황

- 회전익 2식(DJI사 팬텀4pro, 매빅3)
- 후처리 프로그램(Pix4D) 및 워크스테이션 1식 보유

※ 드론무게 : 2.5kg이하

※ 비행시간: 배터리 1개 당 약 30분(1회 출장 시 2~3시간 촬영가능)

○ 지원활동

- 국공유지 재산관리
- 건축물·도로의 사면 등 안전진단, 시설물 안전관리
- 수해지역 피해현황 파악 등 재난·재해발생 시 정보제공
- 산불감시(화재발화지점 확인 등)
- 관광·문화·축제 등 영상 촬영 지원
- 각종 개발사업지구 영상 촬영 지원

○ 소요예산: 비예산

## 7

## 효율적인 토지이용을 위한 국토이용정보 관리

- ◇ 토지에 대한 행위제한내용을 신속하게 국토이용정보체계에 등재하여  
구민들의 토지 이용상의 불편을 해소하고 토지이용규제의 투명성 확보

### □ 국토이용정보체계 등재 [공통]

#### ○ 사업개요

- 지역·지구등을 용도지역지구도에 등재하여, 국토의 이용 및  
관리업무를 효율적으로 추진

#### ○ 추진과정

① • 지역·지구등의 지형도면 고시 입안, 등재(국토계획법)  (입안담당자)	→	② • 등재전산자료 검토· 확인(누락 등) (이상 시 보완 요청)  (KLIP 검토 담당자)	→	③ • 국토종합이용플랫폼(KLIP) 검토 및 승인  (KLIP 검토·승인 담당자)	→
④ • 토지e음에 반영	→	⑤ • 국토이용정보체계 (KLIP 토지e음 등재완료)	→	⑥ • 토지e음 열람(국민 등)	

#### ○ 소요예산: 비예산

### □ 연속지적도 관리 [공통]

#### ○ 토지이용계획확인 필지별 승인

- 필지별 최신정보를 관리함으로써 국민의 토지이용상의 불편을  
줄이고 국민 경제의 발전에 이바지함

#### ○ 지적전산자료 제공

- 국토이용정보체계(KRAS, KLIP, 토지e음)의 최신 정보를 행정기  
관 및 공사, 국민에게 제공함으로써 합리적이고 효율적인 토지  
이용 가능

#### ○ 소요예산: 비예산

# 도시주택국

01. 일반현황	-----	571p
02. 2026년 목표 및 실천과제	-----	581p
03. 주요 현안(쟁점) 과제 추진 상황	-----	591p
04. 부서별 주요업무 시행계획	-----	607p
» 도로과	-----	609p
» 도시계획과	-----	629p
» 건축과	-----	639p
» 주택과	-----	647p
» 주택관리과	-----	657p
» 도시재생경관과	-----	669p



# 01

---

## 일반현황

---

- 1 일반현황
- 2 주요 현황 및 통계





1 일반현황

기구 : 6과 (27팀)

인력(정/현원) : 139/141명(일반직 139/141)

조직표

(2025. 12. 31. 기준)

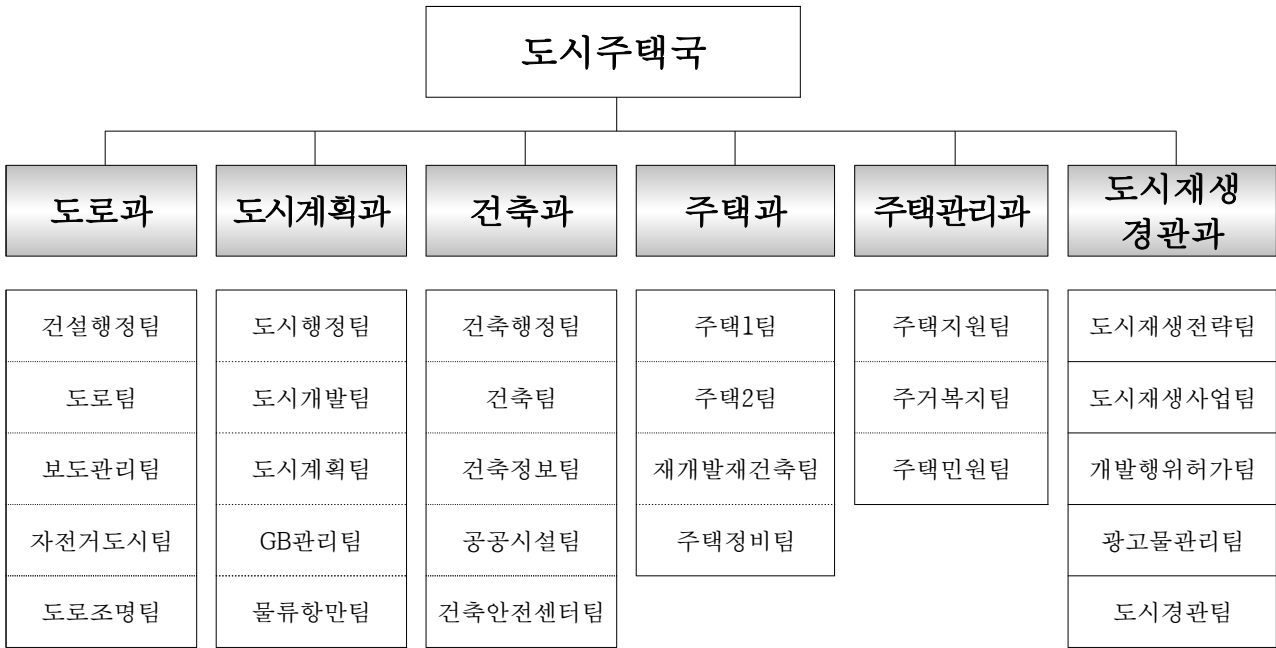

예 산

(단위 : 백만원)

구 분	2026년도(A)	2025년도(B)	증감(A-B)	비 고
계	78,266	77,838	428	0.6%
도로과	10,749	13,142	△2,393	△18.2%
도시계획과	3,090	15,583	△12,492	△80.2%
건축과	275	449	△174	△38.75%
주택과	139	144	△5	△3.5%
주택관리과	47,403	45,138	2,265	5%
도시재생경관과	16,610	3,382	13,228	391%

## 2 주요 현황 및 통계

### □ 위원회 현황

위 원 회 명	설치근거	제정일	위원수	구 성 인 원
도로관리심의회	법령	2023. 8.	8명	부구청장, 국장, 과장, 분야별 전문가
도시계획위원회	법령	1996.10.	24명	부구청장, 국장, 과장, 분야별 전문가
도시건축공동위원회	법령	2014. 9.	24명	부구청장, 국장, 과장, 분야별 전문가
건축위원회	법령	1988. 2.	70명	부구청장, 국장, 과장, 심의위원
공공건축심의위원회	법령	2020. 12.	7명	총괄건축가, 건축전문관, 위촉직 5
공공건축가추천위원회	법령	2020. 11.	12명	총괄건축가, 건축과장, 위촉직 10
분양가심사위원회	법령	2007.11.	10명	국장, 과장, 관계전문가
도시분쟁조정위원회	법령	2011.5.	10명	부구청장, 국장, 과장, 관계전문가
정비사업 사용비용 검증위원회	법령	2018.3.	13명	부구청장, 국장, 관계전문가
공동주택 보조금 심의위원회	법 령	2005. 8.	13명	부구청장, 구의원, 관계전문가, 관계공무원
공동주택 분쟁조정위원회	법 령	2000. 8.	9명	도시주택국장, 구의원, 관계전문가, 관계공무원
임대주택 분쟁조정위원회	법 령	2017. 1.	9명	구청장, 도시주택국장, 주택관리과장, 관계전문가
옥외광고 심의위원회	법률 (조례)	1962. 1. (2002.11.)	8명	도시주택국장, 건축과장, 도시재생경관과장, 민간위촉
옥외광고발전기금 운용심의위원회	법률 (조례)	1962. 1. (2008. 8.)	6명	도시주택국장, 건축과장, 도시재생경관과장, 민간위촉
경관위원회	법률	2016. 8.	36명	부구청장, 도시주택국장, 건축과장, 도시재생경관과장, 심의위원
공공디자인 진흥위원회	법률	2024. 9.	30명	도시주택국장, 도시재생경관과장, 심의위원

## ☐ 국·공유재산 관리 현황

구 분	총 계		도 로		기 타	
	필지	면적(m <sup>2</sup> )	필지	면적(m <sup>2</sup> )	필지	면적(m <sup>2</sup> )
합계	9,188	10,873,744	6,158	9,485,996	3,030	1,387,748
국유지	1,727	1,317,234	1,373	953,751	354	363,483
시유지	3,782	5,413,229	2,145	4,709,538	1,637	703,691
구유지	3,679	4,143,281	2,640	3,822,707	1,039	320,574

## ☐ 도로현황

구 분	노선수	개설연장(m)	면 적(m <sup>2</sup> )
합계	2,160	744,263	10,010,263
고속국도	3	25,050	598,220
일반국도	1	5,490	115,290
지방도	2	29,240	626,500
특별·광역시도	106	179,417	4,066,451
구도	2,048	505,066	4,603,802

## ☐ 자전거도로

전 체		자전거 전용도로		자전거 겸용도로		자전거 전용차도	
노선수	연장(km)	노선수	연장(km)	노선수	연장(km)	노선수	연장(km)
318	300	56	68.24	260	226.1	2	5.66

## ☐ 시설물 관리현황

구 분 (관리주체)	총 계	도로교량		지하차도	보도육교
		고가교	일반교량		
합계	91	8	42	10	27
서 구 청	48	-	16	5	27
종합건설본부	18	7	9	2	-
경제자유구역청	18	1	15	2	-
LH	7	-	6	1	-

## ☐ 도로조명시설 현황

구 분	등기구		LED 설치율	비 고
	총 계	LED		
합 계	43,080개	36,308개	84.3%	
가로등	35,457개	28,948개	81.6%	
보안등	7,623개	7,360개	96.5%	

## ☐ 주택건설사업계획 승인현황

(2021. 11. ~ 2025. 12.)

구 분		합 계	검단지역		왕길	가정2지구	검암역세권	기타지역*
			신도시	신도시 외				
합 계	단지수	38	24	2	1	1	1	9
	세대수	29,580	23,232	856	620	429	601	3,842
사업계획 승인단지	단지수	34	20	2	1	1	1	9
	세대수	23,987	17,639	856	620	429	601	3,842
사업계획 검토단지	단지수	4	4	-	-	-	-	-
	세대수	5,593	5,593	-	-	-	-	-

\* 기타지역 : 공원 특례사업, 재건축 및 정비사업, 지역주택조합  
연희공원(1370), 검단16호공원(843), 마전지역(709), 동우가로(198), 석남아파트가로(42), 우주아파트가로(95), 석남역가로(330), 석남동490가로(164), 공원마을소규모재건축(91)

☐ 2026년 사용검사 예정단지

연도 (단지수)	위치	규모	시공사	사용검사 예정일	세대수	세대 합계
2026 (8)	불로동 검단신도시 AB19블록	지하2층 ~ 지상29층 아파트 7개동	호반	2026-02-20	856	6,251
	불로동 검단신도시 AA20블록	지하3층 ~ 지상20층 아파트 11개동	대방	2026-03-31	781	
	원당동 검단신도시 RC1블록	지하2층 ~ 지상29층 아파트 4개동	롯데	2026-04-24	372	
	원당동 810-1 외 9필지	지하4층 ~ 지상20층 아파트 7개동	대원	2026-05-31	625	
	불로동 검단신도시 AA29블록	지하2층 ~ 지상20층 아파트 11개동	디엘	2026-06-30	732	
	불로동 검단신도시 AB20-1블록	지하2층 ~ 지상29층 아파트 8개동	제일	2026-09-21	610	
	연희동 166-10 외 70필지	지하2층 ~ 지상34층 아파트 10개동	호반	2026-11-29	1,370	
	원당동 검단신도시 AB13블록	지하2층 ~ 지상29층 아파트 8개동	호반	2026-11-30	905	

☐ 빈집실태조사 및 정비계획 수립 현황

(단위 : 호)

구 분		1등급	2등급	3등급	합 계
실태조사 빈집(a)		490	85	13	588
제외대상 (b)	무허가	3	-	1	4
	거주 중	4	-	-	4
	타용도	1	-	-	1
	소계	8	-	1	9
정비계획 수립대상 (a)-(b)		482	85	12	579

- 빈집정비계획 수립대상 : 579호
- 정비계획 수립대상 : 빈집실태조사 588호 중 9호(무허가 4호, 거주 확인 4호, 타용도 사용 1호)를 제외한 579호를 수립대상으로 선정
  - 2025. 1.20.: 빈집실태조사 및 빈집 정비계획 수립 고시

## □ 재개발사업 추진 대상지역 현황

○ 재개발사업 총 7개소

- 정비계획 수립 용역 추진 중 7건 (용역 일시정지 3건)

(2025. 11. 기준)

연번	구역명 (위치)	사업면적	토지등 소유자수	추진단계	용역금액 (용역기간)
1	석남5구역 (석남역 남서측)	52,573.9m <sup>2</sup>	460명	정비구역 지정 동의서 징구중	493,490천원 ( '24.06.03.~ '25.05.28.) *일시정지중
2	가좌동 350-10 일원 (제물포중학교 남측)	73,751m <sup>2</sup>	430명	정비계획 수립중	474,190천원 ( '24.10.30.~ '26.03.29.)
3	서부여성회관역 가좌동일원구역 (서부여성회관역 남동측)	139,510m <sup>2</sup>	2,031명	정비구역 지정 동의서 징구중	834,100천원 ( '24.10.30.~ '25.10.29.) *일시정지중
4	가정동 520-25 일원 (가정중앙시장역 남서측)	112,658m <sup>2</sup>	1,548명	정비계획 수립중	675,880천원 ( '24.10.30.~ '26.03.29.)
5	신현동 287-58 일원 (신현초등학교 북측)	78,792m <sup>2</sup>	788명	정비계획 수립중	485,770천원 ( '24.12.20.~ '26.05.19.)
6	석남역 남측구역 (석남역 남동측)	76,383m <sup>2</sup>	1,209명	정비구역 지정 동의서 징구중	466,625천원 ( '25.01.03.~ '26.01.02.)
7	가정동 497일원 (가정1동 행정복지센터 남측)	35,790m <sup>2</sup>	317명	정비구역 지정 동의서 징구중	372,987천원 ( '25.01.03.~ '26.01.02.) *일시정지중
계		569,457.9m <sup>2</sup>	6,783명	-	3,803,042천원

## □ 재건축 사업 추진 대상지역 현황

### ○ 재건축 사업 총 8개소

- 조합해산 1건, 준공인가 1건, 사업시행계획인가 추진중 1건, 정비계획 입안제안 검토 1건, 현지조사 완료 3건

(2025. 11. 기준)

연번	구역명	위치	예정규모	사업추진단계	비고
1	가좌라이프빌라구역 주택재건축정비사업	가좌동 344번지 외 14필지	아파트 10개동 1,218세대	조합해산 (‘24.12. 7.)	일성 건설
2	가좌진주1차아파트 구역 주택재건축정비사업	가좌동 30-2번지	아파트 7개동 714세대	사업시행계획인가 추진중	
3	롯데우람아파트구역 주택재건축정비사업	석남동 491-3번지 외 7필지	아파트 4개동 511세대 오피스텔 134호	준공인가 (‘24. 11. 18.)	이수 건설
4	가좌동 태화아파트 주택재건축정비사업	가좌동 122번지		정비계획수립 및 정비구역지정 신청 (‘25. 10. 30.)	
5	가정동 한신그랜드힐빌리지 주택재건축정비사업	가정동 546번지		조합설립추진위 원회 승인 고시 (‘25. 9. 15.)	
6	왕길동 원흥아파트 주택재건축정비사업	왕길동 273-5번지 일원		현지조사 결과 통보 (‘23. 7.)	
7	마전동 서해아파트 주택재건축정비사업	마전동 925번지 일원		현지조사 결과 통보 (‘23. 7.)	
8	가좌동 현대아파트 주택재건축정비사업	가좌동 81-22번지 일원		현지조사 결과 통보 (‘23. 7.)	

## □ 도시재생사업 추진 현황

연번	관련법령	사업명	사업기간	사업위치	비고
1	도시재생법	50년을 돌아온, 사람의 길 (인천대로일반화)	2019.~2027. (추진중)	석남역 주변 (가정루원~ 석남거북시장)	市-인천대로개발 과
2		가좌1동 도시재생사업	2024.~2027. (추진중)	가좌동 140-1 일원	
3		상생마을 도시시재생사업	2018.~2024. (사업완료)	석남동 203-13 일원	
4	주거정비법	석남3동 행복마을 가꿈사업	2023.~2026. (추진중)	석남동 322-75 일원	
5		연희동 행복마을 가꿈사업	2025.~2027. (추진중)	연희동 735-2 일원	
6		검단동 행복마을 가꿈사업	2025.~2027. (추진중)	검단동 913-6 일원	
7		거북이마을 저층주거지 관리사업	2013.~2015. (사업완료)	석남동 561-3 일원	
8		가재울마을 주거환경 개선사업	2014.~2020. (사업완료)	가좌동 375-5 일원	
9		회화마을 주거환경개선사업	2014.~2020. (사업완료)	신현동 133-11 일원	
10		가좌3구역 원도심 저층주거지 재생사업	2020.~2024. (사업완료)	가좌동 210-4 일원	
11		신현원마을 원도심 저층주거지 재생사업	2020.~2024. (사업완료)	신현동 140-1 일원	
12		가재울숲문화마을 원도심 저층주거지 재생사업	2022.~2025. (사업완료)	가좌동 310 일원	



# 02

---

## 2026년 목표 및 실천과제

---

- ① 정책목표
- ② 전략별 실천과제
- ③ 구민 소통(홍보전략)



## 1 정책목표

### 주거 환경의 품격을 높여 살기 좋은 도시 건설

기본 전략	세부 전략
사통팔달 교통중심의 도로망 구축과 안전하고 편리한 도로환경 조성	<ul style="list-style-type: none"> <li>① 사통팔달 편리하고 쾌적한 교통환경 조성</li> <li>② 안전하고 걷기 좋은 보행길 조성</li> <li>③ 철저한 도로시설물 유지관리</li> <li>④ 밝고 안전한 도로조명 인프라 조성</li> </ul>
도시공간의 미래를 담는 지속 가능한 도시 구현	<ul style="list-style-type: none"> <li>① 도시경쟁력 강화를 위한 도시관리 추진</li> <li>② 도시공간의 합리적 이용 추진</li> <li>③ 교통·주차 인프라 구축</li> </ul>
건축행정의 건실한 운영과 품격있는 도시환경 조성	<ul style="list-style-type: none"> <li>① 건축행정의 합리적 추진 등 쾌적한 도시환경 조성</li> <li>② 건축공사현장등 체계적 안전점검 및 관리 강화</li> <li>③ 삶의 질 향상을 위한 체육·문화공간 건립 추진</li> <li>④ 민간전문가와 함께하는 건축문화제 개최</li> </ul>
양질의 주택 공급 및 노후 주거지 개선	<ul style="list-style-type: none"> <li>① 신속하고 정밀한 주택건설사업 계획승인</li> <li>② 철저한 품질점검 및 준공을 통한 안정적 입주지원</li> <li>③ 투명하고 공정한 재건축, 재개발 추진</li> <li>④ 빈집관리 확대 추진</li> </ul>
공동주택 지원 및 관리를 통한 살기 좋은 주거환경 조성	<ul style="list-style-type: none"> <li>① 공동주택 지원으로 쾌적한 주거환경 조성</li> <li>② 주민안전을 위한 공동주택 안전점검 실시</li> <li>③ 주거안정을 위한 맞춤형 주거복지 추진</li> <li>④ 공정하고 더 나은 공동주택 문화 조성</li> </ul>
원도심 도시재생 및 균형발전 있는 특화도시 조성	<ul style="list-style-type: none"> <li>① 원도심 활성화를 위한 도시재생사업 추진</li> <li>② 올바른 광고문화 조성을 통한 품격있는 도시환경 조성</li> <li>③ 빛으로 물들여 공감하는 도시 경관 조성</li> </ul>

## 2 전략별 실천과제

### ☐ 사통팔달 교통중심의 안전하고 편리한 도로환경 조성

(단위 : 백만원)

세부 전략	추진 사업 (주요 과제)	신규/계속 (공통/서구/검단)	사업기간	총사업비 (국·시비 포함)
사통팔달 편리하고 쾌적한 도로환경 조성	○ 사통팔달 교통중심 도로망 구축	계속	2021.~2028.	60,800
	○ 안전하고 쾌적한 도로환경 조성	계속	2022.~2026.	1,300
안전하고 건기좋은 보행길 조성	○ 안전하고 건기 좋은 보행길 조성	계속	2022.~2026.	625
철저한 도로시설물 유지관리	○ 안전한 도로환경 조성을 위한도로부속시설물 정비	계속	2022.~2026.	880
	○ 지하차도 대피유도시설 설치	신규	2025.~2026.	274
밝고 안전한 도로조명 인프라 조성	○ 쾌적한 도로조명 환경 조성	계속	2022.~2026.	990

### ☐ 도시공간의 미래를 담는 지속 가능한 미래구현

(단위 : 백만원)

세부 전략	추진 사업 (주요 과제)	신규/계속 (공통/서구/검단)	사업기간	총사업비 (국·시비 포함)
도시경쟁력 강화를 위한 도시관리 추진	○ 지속가능한 도시 조성을 위한 도시계획관리	계속(서구)	2026. 1.~ 2026.12.	20
	○ 2035 도시관리계획 정비 용역	신규(공통)	2026. 1.~ 2027. 6.	300
	○ 도시계획·도시건축공동위원회 재구성 및 운영	계속(공통)	2026. 1.~ 2026.12.	12
도시공간의 합리적 이용 추진	○ 경서3구역 도시개발사업	계속(서구)	2010. 8.~ 2026.12.	125,400
	○ 개발제한구역 효율적 관리	계속(서구)	2021. 1.~ 2027.12.	24,332
	○ 민간도시개발사업 계획적 개발	계속(검단)	-	비예산
교통·주차 인프라 구축	○ 경서3구역 지구 외 도로개설사업	계속(서구)	2021.12.~ 2027.12.	30,000
	○ 토지구획정리사업지구 잔여사업 추진	계속(검단)	2025. 1. ~ 2026.12.	370

## □ 건축행정의 건실한 운영과 품격있는 도시환경 조성

(단위 : 백만원)

세부 전략	추진 사업 (주요 과제)	신규/계속	사업기간	총사업비 (국·시비 포함)
건축행정의 합리적 추진 등 쾌적한 도시환경 조성	○ 위반건축물 조사 및 정비	계속 (공통)	연중	16
		신규 (검단)	2026.07. ~2026.12.	3.
	○ 반지하주택 개폐식 방범창 설치 지원사업	계속 (공통)	연중	30
건축공사현장 등 체계적 안전점검 및 관리 강화	○ 재난취약시기 건축공사현장 등 안전점검 추진	계속 (공통)	연중	91
	○ 관계전문가 합동 건축공사현장 정기안전점검 추진	계속 (공통)	연중	3
삶의 질 향상을 위한 체육·문화공간 건립 추진	○ 가좌 국민체육센터 건립사업	계속 (서구)	2018.11. ~2026.02.	26,049
	○ 청라 생활문화센터 건립사업	계속 (서구)	2019.09. ~2026.06.	12,223
	○ 서구치매안심누리 건립사업	계속 (서구)	2021.03. ~2027.07.	31,368
	○ 신현원창동 경로당 건립사업	신규 (서구)	2025.04. ~2026.06.	1,309
민간전문가와 함께하는 건축문화제 개최	○ 서구 건축문화제 컨퍼런스 개최	계속 (공통)	연중	15

## □ 양질의 주택 공급 및 노후 주거지 개선

(단위 : 백만원)

세부 전략	추진 사업 (주요 과제)	신규/계속	사업기간	총사업비 (국.시비 포함)
신속·정밀한 주택사업계획 승인	○ 사업절차 단계별 검토 철저 ○ 대규모 주택건설사업계획승인 및 사용검사	계속	연중	비예산
안정적 입주지원	○ 시기별 점검 및 감리운영실태 점검 ○ 품질점검단 운영강화 ○ 입주자 사전점검, 준공검사 철저 ○ 사용검사 전 민원관리 철저	계속	연중	비예산
	○ 지역주택조합 건설사업 관리	계속	연중	비예산
	○ 도심 공공주택복합사업 지원	계속	연중	비예산
투명·공정한 재개발·재건축 추진	○ 각종 조합 운영실태관리 ○ 재개발·재건축 정비사업 추진 지원 ○ 소규모주택 정비사업 추진 지원	계속	연중	15
빈집관리 확대추진	○ 추정빈집에 대한 전수조사 ○ 빈집 정비계획수립 ○ 빈집 리모델링 및 입주자 선정	계속	연중	100

## □ 공동주택 지원 및 관리를 통한 살기 좋은 주거환경 조성

(단위 : 백만원)

세부 전략	추진 사업 (주요 과제)	신규/계속	사업기간	총사업비 (국.시비 포함)
공동주택 지원으로 쾌적한 주거환경 조성 주민	○ 공동주택 환경·시설 개선 지원	계속	연중	998
	○ 공동주택 관리 종사자 근무환경 개선	계속	연중	20
안전을 위한 공동주택 안전점검 실시	○ 소규모 공동주택 안전점검	계속	연중	30
	○ 특정관리대상시설 공동주택 안전점검	계속	연중	20
주거안정을 위한 맞춤형 주거복지 추진	○ 맞춤형 주거복지 지원	계속	연중	46,233
	○ 등록임대주택 관리·지원	계속	연중	비예산
공정하고 더 나은 공동주택 문화조성	○ 공정하고 투명한 공동주택 문화조성	계속	연중	24
	○ 공동주택 간 정보공유 및 온라인 소통	계속	연중	비예산

## □ 원도심 도시재생 및 균형발전 있는 특화도시 조성

(단위 : 백만원)

세부 전략	추진 사업 (주요 과제)	신규/계속	사업기간	총사업비 (국·시비 포함)
원도심 활성화를 위한 도시재생사업 추진	○ 지역여건을 고려한 신규사업 발굴 및 공모 추진	신규 (공통)	연중	-
	○ 가좌1동 도시재생사업	계속 (서구)	2024 .1. ~ 2027.12.	31,070 (국 15,000 / 시 7,500 / 구 8,570)
	○ 석남3동 행복마을 가꿈사업	계속 (서구)	2023. 4. ~ 2026. 4.	4,000 (시 3,000 / 구 300 특교세 700)
	○ 연희동 행복마을 가꿈사업	신규 (서구)	2025. 3. ~ 2027.12.	3,300 (시 3,000 / 구 300)
	○ 검단동 행복마을 가꿈사업	신규 (검단)	2025. 3. ~ 2027.12.	3,300 (시 3,000 / 구 300)
	○ 마을주택관리소 설치·운영	계속 (서구)	연중	271 (시 163 / 구 108)
올바른 광고문화 조성을 통한 품격있는 도시환경 조성	○ 불법광고물 정비 강화	계속 (공통)	연중	480 (기금 480)
	○ 올바른 광고문화 기반 조성	계속 (공통)	연중	15 (기금 15)
	○ 불법광고물 사회적 인식 개선	계속 (공통)	연중	40 (구10/기금30)
빛으로 물들여 공감하는 도시경관 조성	○ 수시경관 정비사업	계속 (공통)	연중	104 (전액구비)
	○ 수시경관 정비사업	계속 (검단)	연중	20 (전액구비)

### 3 구민 소통(홍보 전략)

추진 사업(주요 과제)	홍보 시기	홍보 키워드	홍보 방법
사통팔달 편리하고 쾌적한 교통환경 조성	2026. 3.	# 사통팔달, 가까워지는도시 # 막힘없는길 # 쾌적한도로 # 안전한교통	○ 보도자료, 홈페이지 게재
안전하고 걷기좋은 보행길 조성	2026. 3.	# 보행자안전 # 통학로개선	○ 보도자료, 홈페이지 게재
철저한 도로시설물 유지관리	2026. 3.	# 도로시설물 # 도로부속물 # 여름철쉼터 # 사고예방	○ 보도자료, 홈페이지 게재
쾌적한 도로조명 환경조성 (LED 신설 및 교체사업)	2026. 3.	#LED등기구 #친환경고효율 #안전한골목길 #전기요금절약	○ 보도자료, 홈페이지 게재
반지하주택 개폐식 방법창 설치 지원사업	2026. 상반기	#반지하주택 개폐식방법창 #지원사업 #무료설치	○ 홈페이지 게재, 구정소식지, 보도자료, 문자 및 우편발송 ○ 각 행정복지센터 홍보 협조 요청
지역주택조합	매월	#지역주택조합사업 #조합 #주택마련 #공동사업자	○ (1단계) 언론보도, 구정소식지 게재 ○ (2단계) 홈페이지 게시판 상시 운영 및 지역주택조합 유의사항 안내 등 홍보
소규모주택 정비사업 지원	매월	#가로주택정비사업 #소규모재건축사업 #소규모재개발사업 #자율주택정비사업 #조합 #미니재건축	○ (1단계) 홈페이지 게재, 구정소식지, 정례반상회·자생단체 배부 행정복지센터 게시판 게재 ○ (2단계) 소규모주택정비사업 관련 리플릿 및 포스터 배부
빈집정비사업	상·하반기	#빈집 #철거 #빈집정비사업 #리모델링 #주택개량 #안전조치 #자진정비	○ (1단계) 빈집 소유자에게 사업 안내 ○ (2단계) 구청 홈페이지 게재



추진 사업(주요 과제)	홍보 시기	홍보 키워드	홍보 방법
공동주택 지원사업	2026. 1.	#노후주택 #시설보수 #지원사업	<ul style="list-style-type: none"> <li>○ 의무관리 공동주택에 지원 사업 계획 공문 발송</li> <li>○ 구정소식지, 온아파트, 보도 자료, 구청 홈페이지 등 게재</li> <li>○ 비의무 및 관리주체 부재 단지는 통·반장 활용</li> </ul>
소규모 공동주택 시설개선 사업	2026. 1.	#노후주택 #시설보수 #지원사업	
공동주택 관리종사자 근무환경 개선	2026. 1.	#휴게시설 #근무환경 #경비원 #미화원	
소규모 공동주택 안전점검	2026. 1.	#노후주택 #안전 #점검	
전세보증금반환보증 보증료 지원사업	2026. 1.	# 반환 보증 # 보증료 지원	
장애인주택 개조사업	2026. 4.	# 편의 시설 # 안전 장치 # 활동편의 증진	
찾아가는 민원상담실 및 맞춤형교실	2026. 1.	#찾아가는 #맞춤형 #민원상담	<ul style="list-style-type: none"> <li>○ 주민설명회 개최, 보도자료, 현수막 게재, 리플릿 제작·배포</li> <li>○ 주민설명회 개최, 보도자료, 현수막 게재, 리플릿 제작·배포</li> <li>○ 구정소식지 green서구, 보도자료, 현수막 게재, 리플릿 제작·배포</li> </ul>
연희동 행복마을 가꿈사업	2026. 하반기	#공동이용시설 #쉼터 조성 #주민역량강화 #행복마을	
검단동 행복마을 가꿈사업	2026. 하반기	#공동이용시설 #쉼터 조성 #주민역량강화 #행복마을	
마을주택관리소	2026. 2분기	#집수리 지원 #공구 대여 #집수리 교육 #무인택배함	



# 03

---

## 주요 현안(쟁점) 과제 추진상황

---

- ① 싱크홀 우려지역 GPR 탐사 추진
- ② 석남초 외 5개소 안심통학로 조성
- ③ 경서3구역 도시개발사업
- ④ 경서3구역 지구 외 도로개설사업
- ⑤ 관내 재개발사업 추진 현황
- ⑥ 지역주택조합 주민 홍보 개선
- ⑦ 가좌1동 도시재생사업



# 1

## 싱크홀 우려지역 GPR 탐사 추진 [공통]

- ◇ 도로 싱크홀 우려지역(과거 발생지역, 노후 하수관로, 굴착공사장 등)에 대한 GPR(지표투과레이더) 탐사 용역 시행.

### □ 사업개요

#### ○ 추진배경

- 전국적으로 대규모 싱크홀 발생으로 인명 사고 등 사회문제로 대두
- \* 서울 강동구(굴착공사장, 1명 사망), 경기도 광명시 (굴착공사장, 1명 사망)
- \* 국토교통부 국고보조사업 수요조사 요청(2025.7.11.)

#### ○ 용역개요

- 용역기간: 2026. 3. ~ 2026.10.
- 탐사규모: 싱크홀 우려지역 124km(17개소)
  - 지반침하 발생지역: 92km(12개소)
  - 노후하수관로 매설지역: 15km(1개소)
  - 굴착공사장 인근: 17km(4개소)
- 용역비: 2억 원 (국50 : 시25 : 구25)
- \* 국시비 보조금 내시(교부) 후 추가경정 편성 예정



<차도용 GPR 탐사기>

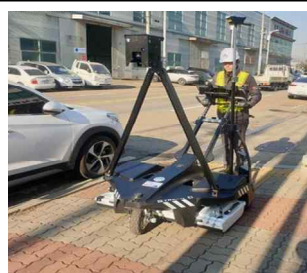

<보도용 GPR 탐사기>

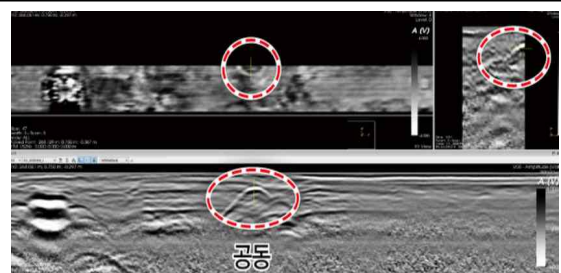

<GPR 탐사 결과>

### □ 그동안 추진사항

- 2025. 4.: 지반탐사 용역 국비지원 관련 회의 (市 사회재난과)
- 2025. 7.: 2026년 지반탐사 용역비 보조사업 수요조사

## □ 문제점 및 대응방안

### ○ 문제점

- 국·시비 보조금 지연에 따른 2026년 상반기 내 지반탐사 불가
  - \* 매칭비율: 국비 50%(1억원), 시비 25%(0.5억원), 구비 25%(0.5억원)

### ○ 대응방안

- 굴착공사장 등 취약(위험)지역 ‘국토안전관리원’ 탐사 의뢰
  - \* 서울7호선 공사구간 주변 L = 17km(4개소), 2026. 2 ~ 3월 시행.
  - \* 국·시비 보조금 교부 지연에 따른 업무 공백 방지

## □ 향후계획

- 2026. 상.: 굴착공사장 등 취약지역 ‘국토안전관리원’ 탐사
- 2026. 하.: GPR 탐사용역 추진
  - 용역 추진 중 도로하부 공동 확인 즉시 지하시설물관리자에게 조치 통보(안전총괄과 협조)

## ※ 2026년 지반탐사 대상구간

연번	대상구간(주소)	탐사연장 (km)	선정사유	비고
계	17개소	124		
1	검단로(마전동 927-5 ~ 오류동 1760-4)	15	과거 지반침하 발생지역	용역
2	완정로(금곡동 722-2 ~ 마전동 1015-4)	10		
3	원당대로(마전동 1065-2 ~ 왕길동 164-4)	20		
4	서곶로(마전동 1005-5 ~ 백석동 28-3)	25		
5	승학로(검암동 596-3 ~ 십곡동 344-9)	15		
6	서곶로(독정역 주변)	1		
7	서곶로(아시아드경기장역 주변)	1		
8	서곶로(서구청역 주변)	1		
9	가남로, 가석로(석남역 주변)	1		
10	가남로, 가석로(서부여성회관역 주변)	1		
11	가남로, 가석로(인천가좌역 주변)	1		
12	열우물로(가재울역 주변)	1		
13	가정동 546 ~ 석남동 566-30	15	노후하수관로 매설지역	용역
14	가정택지삼거리 주변(봉수대로, 봉오재2로)	1	굴착공사장 인근 (7호선 공사 주변)	국토 안전 관리원
15	침단동로(청라동86-2 ~ 청라국제도시역)	4		
16	경명대로(청라국제도시역 주변)	2		
17	염곡로(가정동 624~석남동 167-1)	10		

## 2

## 석남초 외 5개소 안심 통학로 조성 [서귀]

◇ 초등학교 주변 이면도로 일방통행 지정, 보도 신설 및 안전시설물 보강 등으로 안심 통학로 조성

### □ 사업개요

- 위 치: 석남초, 신현초, 신현북초, 봉화초, 검암초, 가좌초
- 사업규모: 보도신설(L = 1,605m, B = 1.5m)
- 사업기간: 2026. 1. ~ 12.
- 총사업비: 14.7억원
- 주요내용
  - 일방통행 및 주정차금지구역 지정 추진
  - 보차도미분리 통학로 보도 신설
  - 차량방호울타리 등 안전시설물 설치 등

### □ 그동안 추진사항

- 2025.10.: 안전한 통학로 조성사업 수요조사(행안부)
- 2025.11.: 유관기관 협의(區, 서부경찰서, 서부교육지원청, 해당학교)
- 2025.12.: 검토서 및 기본계획 제출(區 → 市교통안전과 → 행안부)

### □ 추진계획

구분	위치	규모	추진계획	사업비(백만원)
계		L=1,605m		1,470
①	석남초	보도신설(L=540m, B=1.5m)	· 실시설계(2026. 3. ~ 6.) · 공사(2026. 7. ~ 11.)	430
②	신현초	보도신설(L=120m, B=1.5m)		190
③	신현북초	보도신설(L=120m, B=1.5m)		100
④	봉화초	보도신설(L=40m, B=1.5m)		20
⑤	검암초	보도신설(L=525m, B=1.5m)		510
⑥	가좌초	보도신설(L=260m, B=1.5m)		220

※ 행안부 사업 선정 시 일괄 추진 예정(미선정시 특교세 등 예산확보 추진)

### □ 향후계획

- 2026.상: 사업 선정 또는 관련예산 확보
- 2026.하: 공사 추진

① 석남초 이면도로 보도 신설(L=540m) 등 통학로 개선



② 신현초 이면도로 보도 신설(L=120m) 등 통학로 개선





③ 신현북초 이면도로 보도 신설(L=120m) 등 통학로 개선



④ 봉화초 이면도로 보도 신설(L=40m) 등 통학로 개선





### 3

## 경서3구역 도시개발사업 [서귀]

◇ 도시개발사업 완료를 통한 정주여건 개선 및 도시공간 재창출

### □ 사업개요

- 위 치: 경서동 124-66번지 일원 (면적: 368,095.7㎡, 111,349평)
- 사업기간: 2010. 8. 23. ~ 2026. 12. 31.
- 사업방식: 환지방식(평가식) ※평균감보율: 57.93%
- 시 행 자: 인천광역시 서구청장
- 총사업비: 1,254억원

### □ 그동안 추진사항

- 2018. 2.: 단지조성공사 착공
- 2021. 3.: 공영주차장 건설공사 착공
- 2024. 11.~2025. 3.: 단지조성공사 및 공영주차장 건설공사 준공
- 2024. 12.: 개발계획(변경) 및 실시계획(변경) 인가 신청
  - 도시개발지구 분할, 대형할인점용지 용도변경(대형할인점→복합시설) 등
- 2025. 6.: 환지처분용역 착수
- 2025. 10.: 개발계획(변경) 및 실시계획(변경) 인가 고시(인고 제2025-308호)
  - 사업기간 변경: 당초) 2010.8.23. ~ 2025.12.31. 변경) 2010.8.23. ~ 2026.12.31.
  - 토지의 효율적 이용 및 주민 편의를 위한 획지계획 변경(분할·합병 완화)

### □ 문제점 및 대응방안

- 사업비 증가에 따른 확보 방안 필요
  - (문 제 점) 청산금 및 각종 부담금(공공하수처리장 증설비, 농지 전용부담금 등) 미확보
  - (대응방안) 체비지 용도변경 및 개발계획(변경)을 통한 사업비 확보

### □ 향후계획

- 2026. 1분기: 개발계획(변경) 및 실시계획(변경) 인가 고시
  - 도시개발지구 분할, 대형할인점용지 용도변경(대형할인점→복합시설) 등
- 2026. 2분기~: 확정측량 성과심사 및 지구분할에 따른 분할측량 시행  
 획지계획(변경) 수립 및 환지처분 절차 순차적 추진



○ 위치도



○ 현장사진



## 4

## 경서3구역 지구 외 도로개설사업 [서구]

◇ 도로개설 적기 추진을 통한 지역균형발전 및 구민의 교통편의 제공

### □ 사업개요

- 사업명: 경서3구역 지구 외 도로개설사업 (중1-694호선)
- 사업위치: 인천 서구 연희동 166-17번지 일원  
(봉수대로~연희공원~연희특례사업~경서3구역)
- 사업규모: 도로개설(L=656m, B=20m), 교량 1개소
- 사업기간: 2022. 6. ~ 2027. 12.
- 시행자: 인천광역시 서구청장
- 총사업비: 300억원(경서3구역 50%, 연희공원특례사업 50%)

### □ 그동안 추진사항

- 2022. 12.: 사업비 분담 협약 체결(기본 및 실시설계용역 시행)
- 2023. 2.~2024. 11.: 개발제한구역관리계획 사전협의 완료(조건부 추진)
- 2024. 11.~2025. 11.: 사업 관련 행정절차 이행(설계VE 및 PQ 등)
- 2025. 12.: 공사 착공

### □ 문제점 및 대응방안

- 예산 확보 방안 필요
  - (문 제 점) 도로개설 사업비 전액 확보 어려움
  - (대응방안) 경서3구역 예산 추가 투입 및 부족 예산 확보 노력

### □ 향후계획

- 2026. 12.: 연희특례사업(공동주택) 부출입구 연결 및 임시개통
- 2027. 12.: 전 구간 준공 및 개통



○ 위치도



○ 조감도



## 5

## 관내 재개발사업 추진 현황 [서귀]

- ◇ 열악한 노후주거지의 주거환경을 개선하고 양질의 주택을 공급하기 위해 재개발사업 추진하고자 함  
※ 재개발사업 사전검토 제안 공모(市)에 관내 7개 구역 선정되어 추진중

### □ 구역별 추진현황

( '25. 12. 5. 기준 )

연번	구역명	사업면적	정비구역 지정 동의율 충족	추진단계	용역금액
1	석남5구역	52,573.9㎡		동의서 징구중	493,490천원
2	가좌동 350-10번지 일원	73,751㎡	○	정비계획 수립중	474,190천원
3	서부여성회관역 가좌동일원	139,510㎡		동의서 징구중	834,100천원
4	가정동 520-25번지 일원	112,658㎡	○	정비계획 수립중	675,880천원
5	신현동 287-58번지 일원	78,792㎡	○	정비계획 수립중	485,770천원
6	석남역 남측구역	76,383㎡		동의서 징구중	466,625천원
7	가정동 497번지 일원	35,790㎡		동의서 징구중	372,987천원

※ 정비구역 지정 동의율 충족기준: 토지등소유자 66.7% 이상, 면적 50% 이상

### □ 향후계획

- 동의율 충족 3개 구역
  - 재개발 정비구역 지정 행정절차 이행
    - \* 주민공람, 주민설명회, 의회 의견 청취 등
- 동의율 미충족 4개 구역
  - 향후 동의율 기준 완화 시(토지등소유자 및 면적 50% 이상 동의, '26. 3. 예정), 동의요건 충족 시점에 맞춰 동일 행정절차 이행



붙임

재개발사업 추진 대상지역 위치도

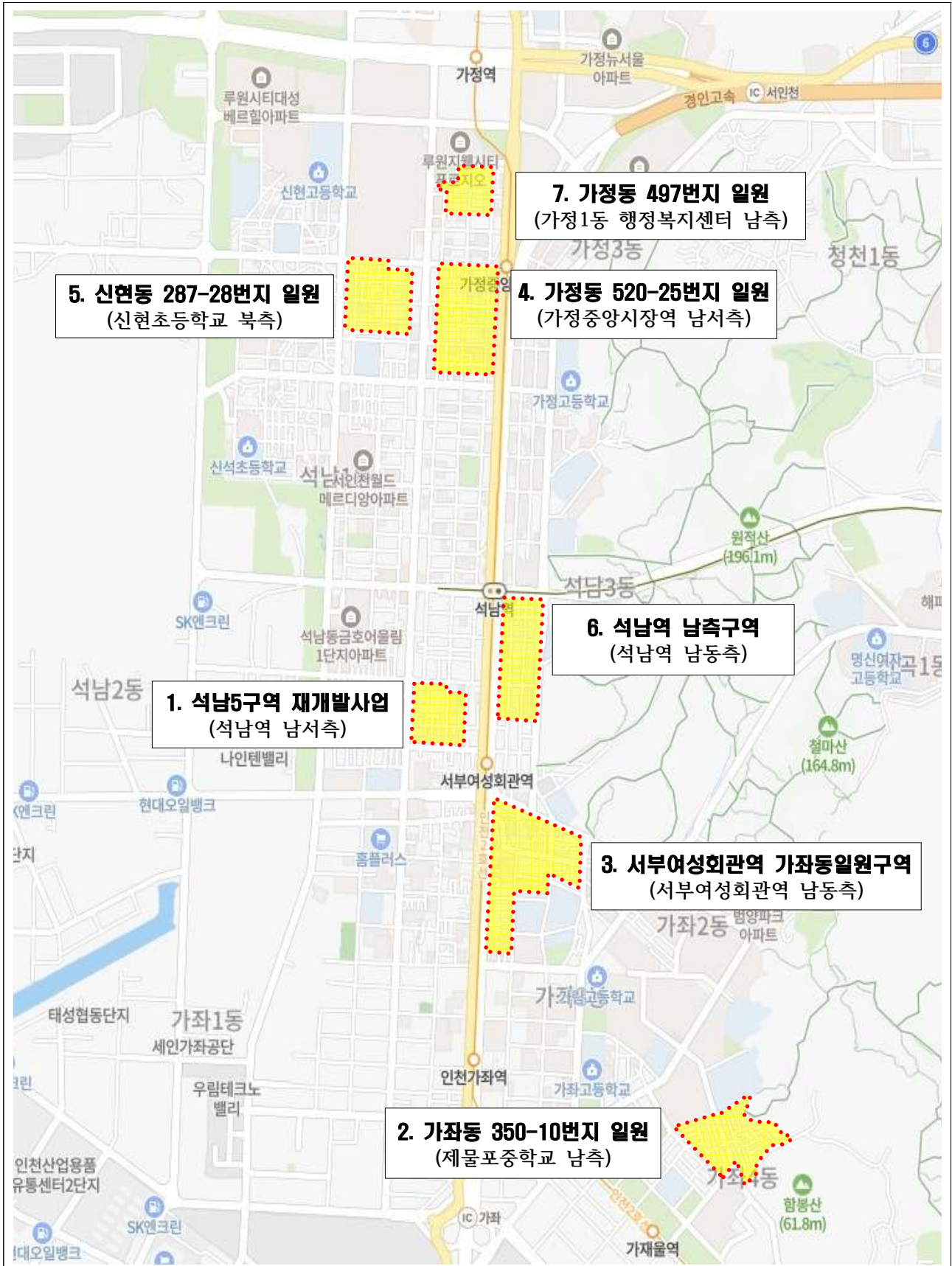



## 6

## 지역주택조합 주민 홍보 개선 [공통]

- ◇ 주민들의 지역주택조합의 제도적 성격과 위험성에 대한 명확한 인지 및 신중한 사업 참여를 위한 주민 홍보활동의 개선·강화를 통해 개개인의 피해 방지 및 지역주택조합의 건실한 사업 추진을 도모하고자 함

### □ 추진배경

- 관내 지역주택조합 사업 정체로 인한 주민 피해 심화
  - 관내 6개 추진위원회 사업정체 장기화
  - 분담금 환불소송, 사기·횡령 등의 민·형사 사건 급증
- 주민 피해 예방, 주민 보호를 위한 적극행정 추진
  - 가입 계약, 총회 의결 등 개인의 결정으로 취급하여 수동적으로 대응하는 소극행정을 지양하고 선제적 주민 보호 추진
  - 지역주택조합에 대한 정확한 정보와 위험성 전달 필요
- 부구청장님 지시사항
  - 지역주택조합 이행실태 점검 철저 및 사전 피해 예방을 위한 홍보방안 모색

### □ 추진 실적

- 2023. 1.: 지역주택조합 가입 주의사항 안내문 제작·배포
- 2024. 5. ~ 10.: 인천지역 군수·구청장 협의회 안전 제출, 기획보도·언론보도, 구정소식지 게재
  - ※ 매일일보 등 지역언론사 약 25개소 일제 보도
- 2024. 11. ~ 12.: 지역주택조합 가이드북 제작 및 홈페이지 게시판 신설
- 2025. 1.: 지역주택조합 가이드북 배포 및 게시판 홍보
- 2025. 6. ~ 7.: 지역주택조합 제도개선 간담회 참석(세종, 서울)
- 2025. 9. ~ 10.: 지역주택조합 보도자료 제공, 반상회 홍보자료 배포, 가이드 북 재배포 등

### □ 향후계획

- 2026년 상·하반기 지역주택조합 이행실태 점검 실시
- 지역주택조합 게시판 상시 운영
- 지역주택조합 유의사항 등 안내문 홍보

7

가좌1동 도시재생사업[가좌 회복의 숲, 환경회복 실증도시]<sup>[서귀]</sup>

◇ 가좌1동 행정복지센터 주변 원도심 지역에 환경 친화적인 도시 재생사업을 추진하여 원도심 및 지역공동체 활성화 등 지속 발전 도모

□ 사업개요

- 사업구간: 가좌동 140-1번지 일원
- 사업규모: 162,274㎡
- 사업기간: 2024.~2027.
- 총사업비: 310.7억원 ※ '26년도 사업비 122.5억원(국67, 시 27, 구31)

단위 사업	회복의 숲 허브 [HW, 거점공간 건축공사]	회복의 숲 길 [HW, 녹색 가로환경개선공사]	회복의 숲 관계망 구축 [SW, 주민역량강화]
세 부 사 업	-환경회복 실증도시 상징 거점- 회복의 숲 전파기지	-생태가로(보행친화)- 그린루프 정원 -생태가로(수직공간 녹화)- 입체정원생활가로	-소규모 녹지공간 조성- 회복의 숲 전진기지
	-환경테마 어르신 돌봄프로그램 운영 거점- 회복의 숲 타워	-집수리 연계 친환경 골목길- 담장정원 산책길 그린미디어파사드	-생태특화현장지원센터- 회복의 숲 지원센터 -마을환경관리기업 운영- 회복의 숲 마을관리체계

□ 그동안 추진사항

- 2025. 3.~ 8.: 회복의 숲 전파기지 설계공모 완료 및 설계용역 착수
- 2025. 3.~10.: 회복의 숲 타워 부지매입(가좌동 142-32,33) 및 건축기획 완료
- 2025. 7.~ 9.: 현장지원센터 개소 및 예비주민협의체 구성
- 2025. 8.~10.: 회복의 숲 전파기지 제반 용역 추진  
(경계복원, 해체계획서, 지반조사, 현황측량, 스마트팜 기본구상)
- 2025.12.: 주민협의체 창립총회 및 도시재생대학 운영 개시

□ 향후계획

구분	회복의 숲 허브(HW)	회복의 숲 길(HW) /관계망 구축(SW)
'26. 上	· (전파기지) 철거 및 설계용역 준공, 각종 인증·심의 ※ B·F·녹색건축 인증, 설계ME 등 · (타 워) 설계공모 완료 및 설계 착수	· 도시재생활성화계획 변경 · 담장정원 산책길 통합가이드라인 수립 · 도시재생대학 및 주민협의체 운영(계속)
'26. 下	· (전파기지) 공사 착공 · (타 워) 설계 완료 및 공사 착공	· 그린루프 정원 착공 · 집수리 지원 및 골목길 정비 착공 · 주민공모사업 및 마을기업 육성

# 04

---

## 부서별 주요업무 시행계획

---

- 》 도로과
- 》 도시계획과
- 》 건축과
- 》 주택과
- 》 주택관리과
- 》 도시재생경관과



---

# 도로과

---

- ① 사통팔달 교통중심 도로망 구축
- ② 안전하고 쾌적한 도로환경 조성
- ③ 안전하고 걷기 좋은 보행길 조성
- ④ 안전한 도로환경 조성을 위한 도로부속시설물 정비
- ⑤ 지하차도 대피유도시설 설치
- ⑥ 쾌적한 도로조명 환경 조성



# 1

## 사통팔달 교통중심 도로망 구축

◇ 장래 도시환경 변화에 대응한 도로 개설로 사통팔달 교통망 구축 및 지역균형 발전 도모

### □ 사업개요 [공통]

- 사업구간: 서귀 원당대로~검단로 일원(오류동 중로1-126호선) 외 5개소
- 사업규모: L=3.4km, B=6~20m
- 사업기간: 2021. 1.~2028. 6.
- 총사업비: 608억원(2026년 기준: 확보 223억 원, 미확보 385억 원)

### □ 추진계획

구분	사업명	규모	추진계획	비고
계		L=3.4km, B=6~20m		
①	원당대로~검단로 일원 (오류동 중로1-126호선)	L=614m, B=20m	보상(2026. 2.~2026.12.), 착공(2027. 1.), 준공(2027.12.)	계속
②	거북로~길주로 일원 (석남동 소로3-2호선)	L=320m, B=6m	보상(2026. 3.~2026.12.), 착공(2027. 1.), 준공(2027.12.)	
③	꽃뫼길~검단경명로간 (시천동 중로3-688호선)	L=1,175m, B=12m	보상(2026. 4.~2027. 4.), 착공(2027. 5.), 준공(2028. 5.)	
④	검단일반산단~매립지 (오류동 중로2-126호선)	L=720m, B=12.5m	보상(2026. 7.~2027. 6.), 착공(2027. 7.), 준공(2028. 6.)	
⑤	열운물로 208번길 (가좌동 소로3-101호선)	L=150m, B=15m	설계(2025. 2.~2026. 3.), 보상(2026. 4.~2026.12.), 착공(2027. 1.), 준공(2027.12.)	
⑥	현무체육공원 일원 (마천동 소로1-321호선)	L=399m, B=10~15m	설계(2025. 6.~2026. 6.), 보상(2026. 7.~2027. 6.), 착공(2027. 6.), 준공(2028. 6.)	
⑦	도로건설·관리계획 (2026~2030)	-	용역(2026. 2.~2026.12.)	신규

## □ 재원투자계획

(단위: 억원)

구분	사업명	총사업비	기투자액	2026년	향후
계		608	198	25	385
①	원당대로~검단로 일원 (오류동 중로1-126호선)	156	103	-	53
②	거북로~길주로 일원 (석남동 소로3-2호선)	85	17	24	44
③	꽃뚝길~검단경명로간 (시천동 중로3-688호선)	197	70	-	127
④	검단일반산단~매립지 (오류동 중로2-126호선)	123	1	-	122
⑤	열우물로 208번길 (가좌동 소로3-101호선)	16	6	-	10
⑥	현무체육공원 일원 (마천동 소로1-321호선)	30	1	-	29
⑦	도로건설·관리계획 (2026~2030)	1	-	1	-



① 원당대로~검단로 일원(오류동 중로1-126호선) 도로개설



② 거북로~길주로 일원(석남동 소로3-2호선) 도로개설

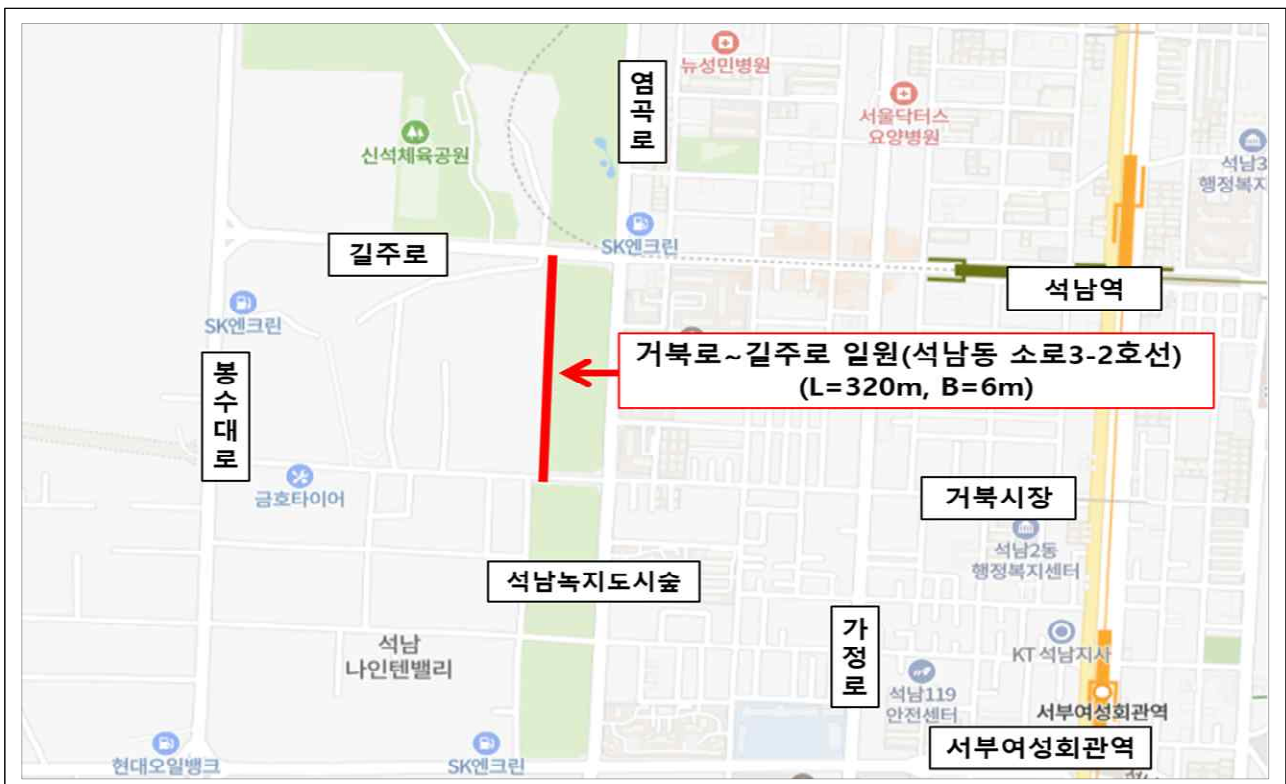

③ 꽃피길~검단경명로간(시천동 중로3-688호선) 도로개설

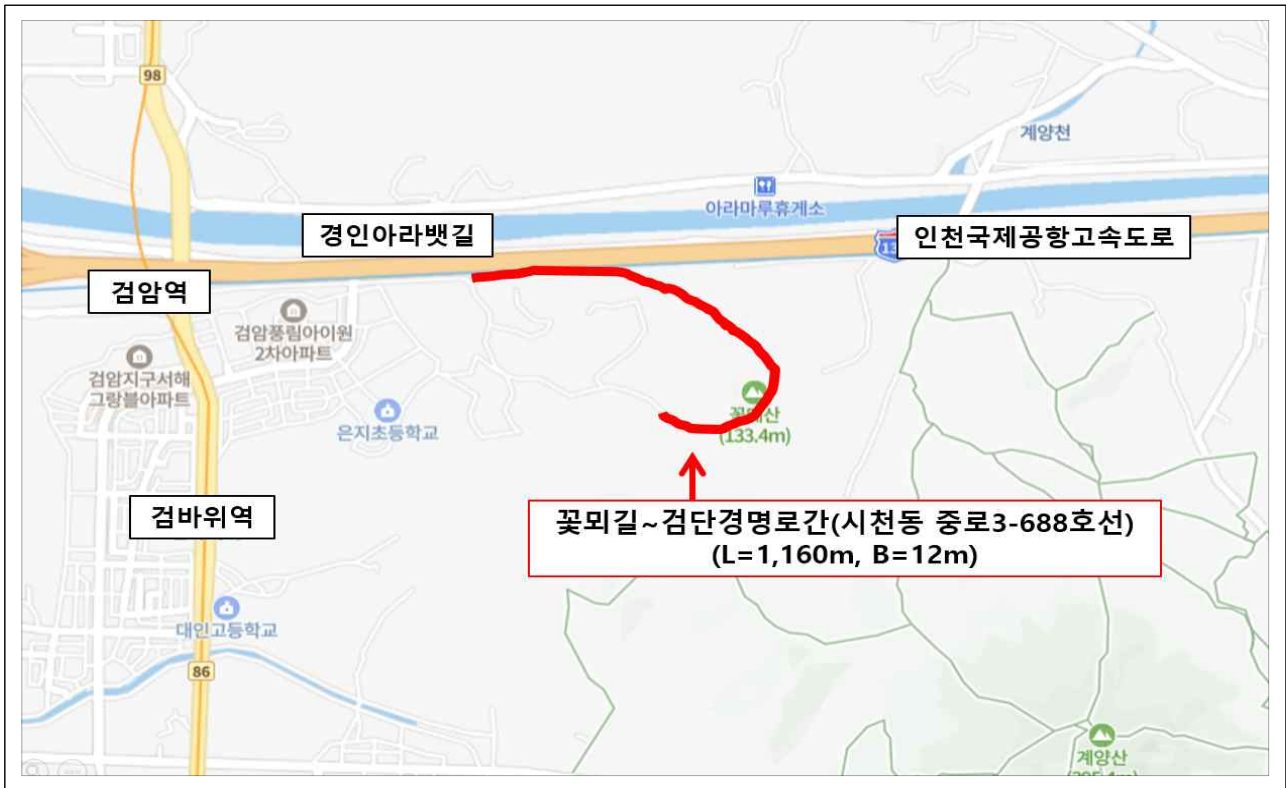

④ 검단일반산업단지~매립지(오류동 중로2-126호선) 도로개설

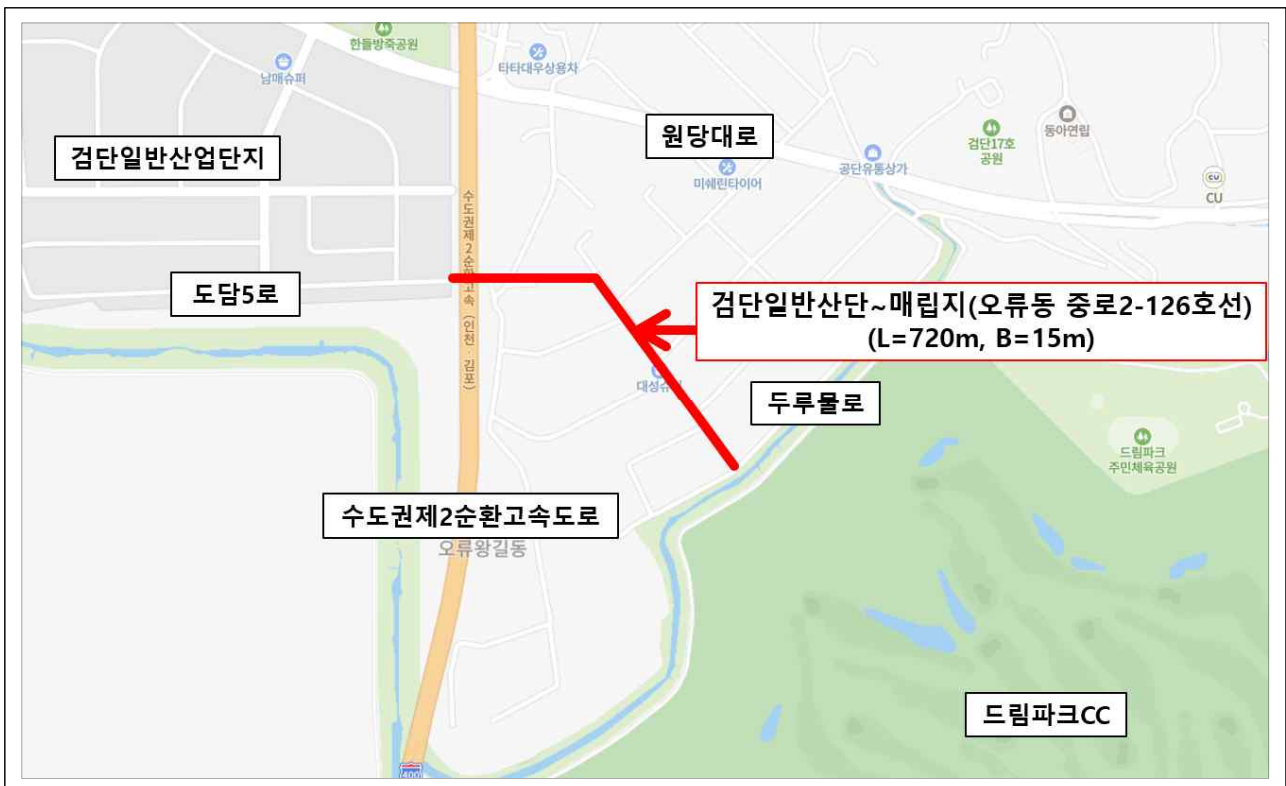



## 2

## 안전하고 쾌적한 도로환경 조성

- ◇ 아스팔트 도로 파손·침하·균열 등 통행 불편 및 사고 위험이 있는 도로를 정비하여 안전하고 쾌적한 도로환경 조성
- ◇ 강설시 체계적이고 신속한 제설작업을 시행하여 주민 불편사항 해소

### □ 사업개요 [공통]

- 사업구간: 서귀 관내
- 사업규모: 수시정비(B=20m 이하), 도로정비(L=1.7km, B=6~20m)
- 사업기간: 2024. 1.~2026.12.
- 총사업비: 13억원

### □ 추진계획

구분	사업명	규모	사업비 (백만원)	추진계획
	계	L=1.7km, B=6~20m	1,320	
①	검단신도시 상업구역 및 당하지구 내 도로기능 변경	보행자도 로→ 일반도로  일반도 로확장	L=89m, B=10m  L=20m, B=8 →11m	50  설계 및 교통영향평가 용역 (2024. 7.~2026. 3.). 착공(2026. 5.), 준공(2026.12..)
②	가석로(가정동 591-1번지 일원) 도로정비공사	L=135m, B=6m	68	착공(2026. 4.), 준공(2026. 5.)
③	청리커널로(삼곡천 삼거리 일원) 도로정비공사	L=230m, B=15m	110	착공(2026. 4.), 준공(2026. 6.)
④	크리스탈로(경명초교 일원) 도로정비공사	L=210m, B=15m	110	착공(2026. 4.), 준공(2026. 6.)
⑤	분뇨처리시설 주변 지역 (가좌석남산현원창동) 도로정비공사	L=1,000m, B=6~20m	400	착공(2026. 4.), 준공(2026. 7.)
⑥	연간 도로 유지관리공사	B=20m 이하	450	착공(2026. 2.), 준공(2026.12.)
⑦	제설대책 추진(구, 등)		132	착수(2025.10.), 준공(2026. 3.)



㉠ 검단신도시 중심상업시설 내 도로기능 변경(보행자도로→일반도로)



㉡ 당하지구 내 도로기능 변경(일반도로 확장)



② 가석로(가정동 591-1번지 일원) 도로정비공사



③ 청라커널로(심곡천 삼거리 일원) 도로정비공사





④ 크리스탈로(경명초교 일원) 도로정비공사



⑤ 분뇨처리시설 주변 지역 도로정비공사



### 3

## 안전하고 걷기 좋은 보행길 조성

- ◇ 학교 주변 통학로 및 어린이보호구역 등 보행안전 취약지점 개선
- ◇ 보도 정비 필요구간을 신속 조치하여 안전하고 쾌적한 보도 조성

### □ 사업개요

- 위 치: 통학로(검암초, 신현초, 신현북초) 및 관내 노후 보도
- 사업기간: 2026. 1. ~ 12.
- 총사업비: 625백만원
- 주요내용: 노후 보도 정비, 확폭 및 차량방호울타리 설치 등

### □ 추진계획

구분	사업명	규모 및 내용	사업비 (백만원)	추진계획
계		L=1.7km	625	
①	검암초 통학로 개선	· L=120m, B=1.5m · 보도신설 및 안전시설물 설치 등	70	설계(2026. 2.) 공사(2026. 3.~6.)
②	신현초 통학로 개선	· L=140m, B=1.5 → 1.8m · 노후보도 정비, 확폭 및 안전시설물 설치 등	110	설계(2026. 2.) 공사(2026. 3.~6.)
③	신현북초 통학로 개선	· L=120m, B=1.2 → 1.5m · 노후보도 정비, 확폭 및 안전시설물 설치 등	95	설계(2026. 2.) 공사(2026. 3.~6.)
④	보도 유지관리	· 관내 보도 · 권역별(연희권역, 가좌권역) 연간단가 공사 시행	350	공사(2026. 1. ~ 12.)



① 검암초 이면도로(승학로599번길) 보도 신설(L=120m) 등 통학로 개선



② 신현초 기존 보도(율도로77번길) 확폭(L=140m) 등 통학로 개선



③ 신현북초 기존 보도(새오개로) 확폭(L=120m) 등 통학로 개선



## 4

## 안전한 도로환경 조성을 위한 도로부속시설물 정비

◇ 도로부속시설물의 적정기능 유지를 위한 선제적인 관리와 신속한 정비를 통해 안전한 도로 환경을 조성

### □ 사업개요 [공통]

- 사업구간: 서귀 관내
- 사업규모
  - 도로시설물 안전점검 및 보수·보강
  - 도로부속물 정비
  - 폭염저감시설(그늘막) 설치 및 보행자도로 내 수경시설 운영 및 유지관리
  - 교차로명 표지판 정비 및 설치
- 사업기간: 2026. 1.~12.
- 총사업비: 8.8억 원

### □ 추진계획

구분	사업명	사업규모	사업비 (억 원)	추진계획
	계		8.8	
①	연간 도로부속시설물 유지관리	도로시설물, 과속방지턱, 볼라드, 방음벽	5.5	○ 도로부속시설물 정비공사시행(26. 1.~) ○ 상·하반기 안전점검 실시(26. 1.~)
②	폭염저감시설(그늘막) 설치 및 유지관리	유지관리 572개소 교체 및 신규설치 90개소	2.5	○ 그늘막 신규 설치(26. 3.~6.) ○ 그늘막 유지관리(26. 4.~11.)
③	수경시설 운영 및 유지관리 용역	수경시설 5개소	0.6	○ 수경시설 정비공사(26. 4.) ○ 수경시설 유지관리(26. 4.~11.)
④	교차로명 표지판 정비공사	교차로명 표지판 21개소 정비	0.2	○ 교차로명 표지판 정비공사(26. 6.)

## 5 지하차도 대피유도시설 설치

◇ 지하차도 침수사고 발생 시, 도로이용자의 신속하고 안전한 대피를 유도하는 시설로서 인명사고 예방에 만전을 기하고자 함

### □ 사업개요 [신규]

- 사업위치: 북인천지하차도, 왕길지하차도, 호수공원1지하차도, 호수공원2지하차도
- 사업규모: 핸드레일, 안전사다리, 비상유도표지 등
- 사업기간: 2025. 12. ~ 2026. 4.
- 총사업비: 3.4억 원(전액시비)

### □ 추진근거

- 『도로터널 방재·환기시설 설치 및 관리지침』 개정  
(국토교통부예규, 2025. 3. 12.)에 따라 U자형 지하차도 내 침수발생 시 신속한 대피를 위해 대피유도시설 설치

### □ 추진계획

구분	사업명	사업규모	사업비 (억원)	추진계획
계			3.4	
①	북인천지하차도 대피유도시설 설치	안전손잡이 L=560m, 안전사다리, 비상유도표지 등	0.6	○ 공사착공('25.12.) ○ 공사준공('26. 1.)
②	왕길지하차도 대피유도시설 설치	안전손잡이 L=560m, 안전사다리, 비상유도표지 등	0.6	○ 공사착공('26. 3.) ○ 공사준공('26. 4.) * 검단구 관제센터 이관 협의에 따라 사업추진 변동
③	호수공원1지하차도 대피유도시설 설치	안전손잡이 L=970m, 안전사다리, 비상유도표지 등	1.1	○ 공사착공('25.12.) ○ 공사준공('26. 1.)
④	호수공원2지하차도 대피유도시설 설치	안전손잡이 L=970m, 안전사다리, 비상유도표지 등	1.1	○ 공사착공('25.12.) ○ 공사준공('26. 1.)



○ 위치도



○ 설치조감도

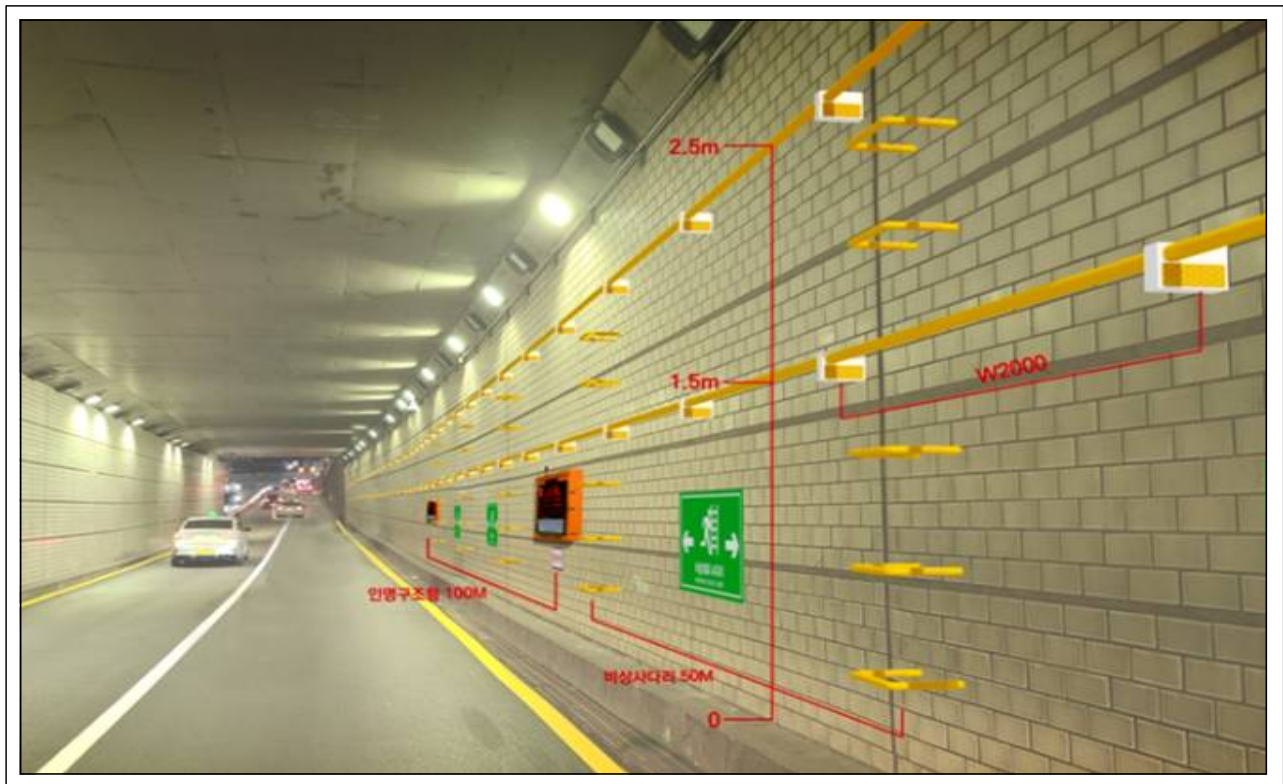

## 6

## 쾌적한 도로조명 환경 조성

◇ 노후된 도로조명 시설물을 정비하여 밝고 안전한 도로환경 조성

### □ 사업개요 [서귀]

- 사업구간: 서귀 관내(아라뱃길 기준 남측)
- 사업규모
  - LED 가로등기구 교체 및 유지관리
  - LED 보안등기구 교체 및 유지관리
- 사업기간: 2026. 1.~12.
- 총사업비: 9.9억 원

### □ 추진계획

구분	사업명	사업규모	사업비 (억원)	추진계획
계			9.9	
①	가로등 시설물 개선사업	○ LED 가로등기구 교체 320개소 ○ 가로등 양방향제어기 교체 37개소 ○ 가로등 연간단가공사 및 수시정비	6.4	○ 착공('26. 1.) ○ 준공('26.12.)
②	보안등 시설물 개선사업	○ LED 보안등기구 신설 100개소 ○ 보안등 양방향제어기 교체 94개소 ○ 보안등 연간단가공사	3.5	○ 착공('26. 1.) ○ 준공('26.12.)



□ 위치도

① 2026년 가로등 LED 정비사업

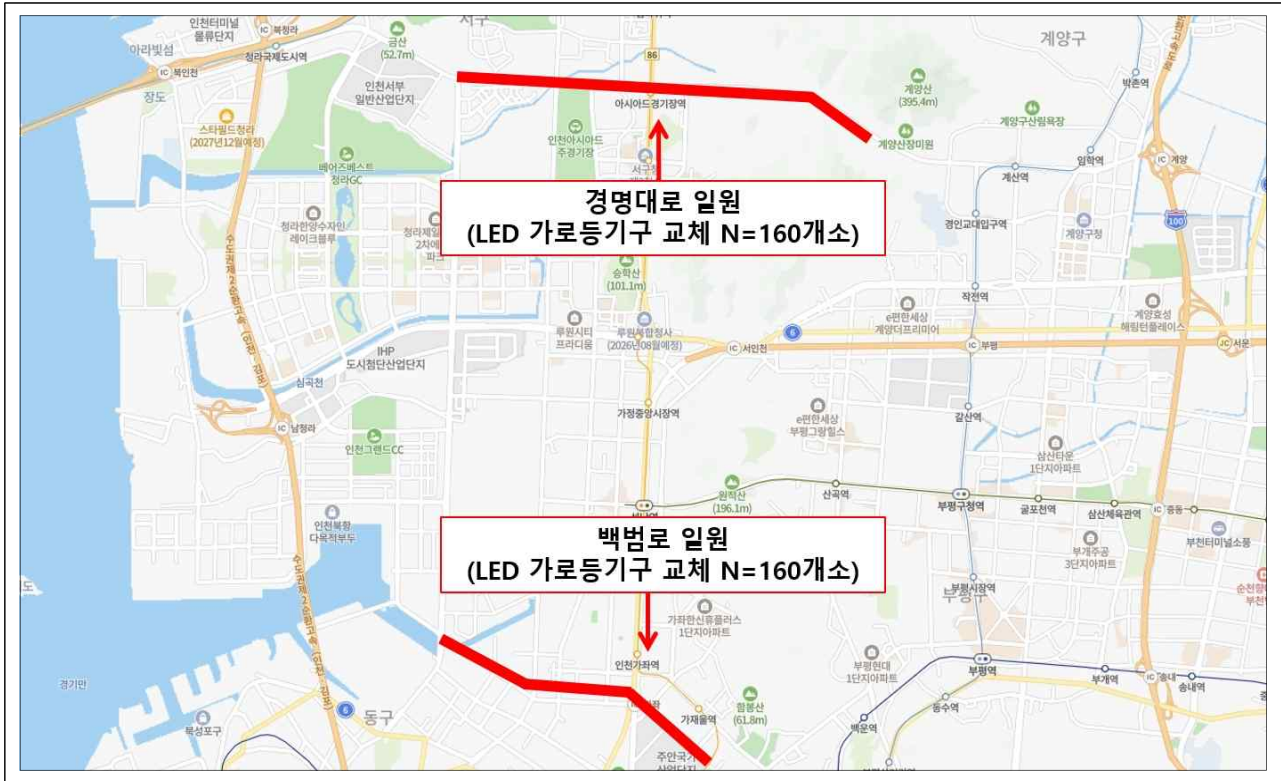

② 2026년 보안등 LED 정비사업

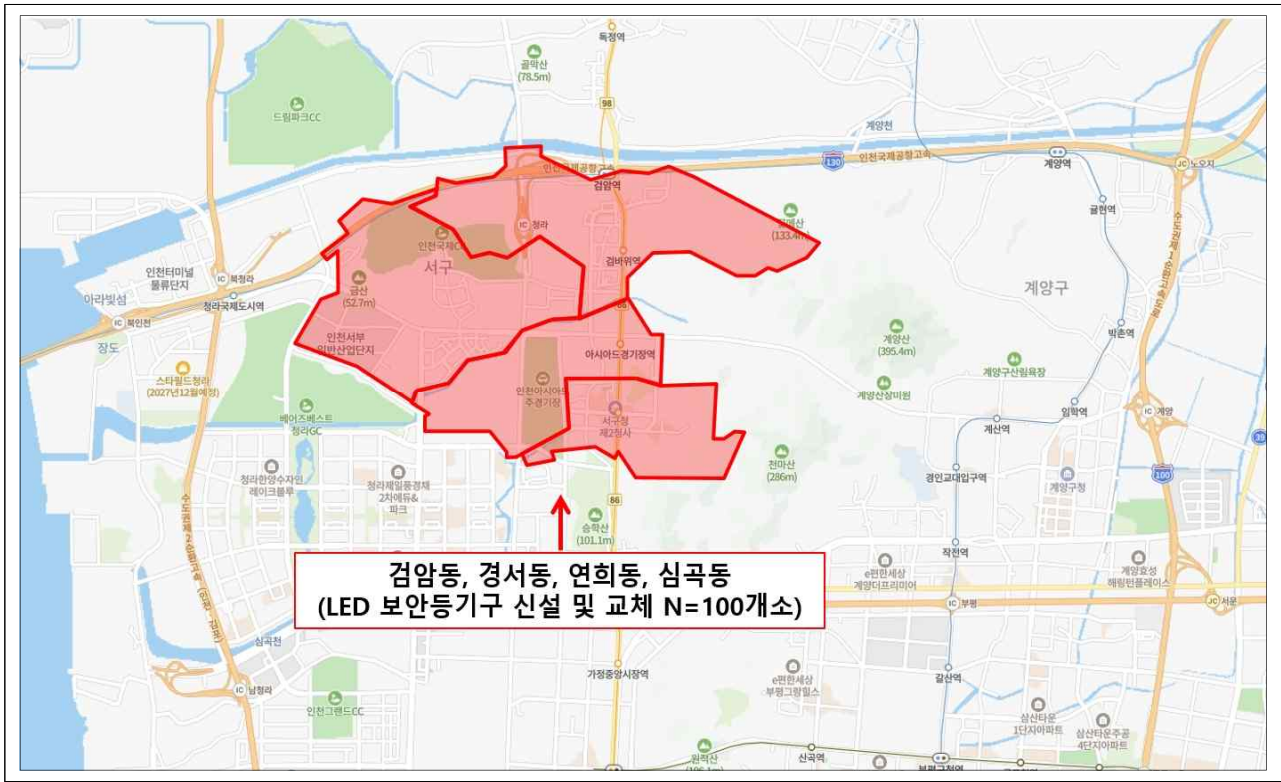





---

# 도시계획과

---

- ① 도시경쟁력 강화를 위한 도시관리 추진
- ② 도시공간의 합리적 이용 추진
- ③ 교통 · 주차 인프라 구축



# 1 도시경쟁력 강화를 위한 도시관리 추진

- ◇ 상위계획 및 정책에 부합하는 도시계획 관리를 통한 지속가능한 도시 조성
- ◇ 계획적이고 체계적인 도시개발을 도모하여 쾌적한 도시환경 조성 및 공공복리 증진

## □ 지속가능한 도시 조성을 위한 도시계획 관리 (계속/서귀)

- 지구단위계획구역 관리: 36개 구역, 28km<sup>2</sup>
  - 주민이 제안하는 불합리한 지구단위계획 변경(획지계획, 건축물 용도 등)
- 도시계획시설 사업 관리 및 인가
  - 입안 및 결정, 실시계획인가, 공사완료 공고 등: 區 위임 22개 시설
    - \* 도로(20m 이하), 소하천, 주차장, 공원, 공공청사, 문화·체육시설, 사회복지시설 등
  - 장기미집행 도시계획시설 관리: 실효 고시, 단계별 집행계획 수립 등
    - \* 장기미집행 도시계획시설 현황: 도로 6개소, 공원 2개소, 공공청사(파출소) 1개소
- 『국토이용정보 통합플랫폼(klip)』 운영 · 관리
  - 토지이용계획을 주민이 확인할 수 있도록 정보 제공
  - 지역 · 지구 등의 항목별 현황 및 이력 정보 활용

## □ 2035 도시관리계획 정비 용역 (신규/공통)

- 행정체제 개편에 대비하여 서귀 · 검단구에 필요한 기반시설 및 생활SOC 확충 등 지속 가능한 도시관리계획 수립
  - 사업기간: 2026. 1. ~ 2027. 6.(18개월)
  - 사업내용
    - 도시계획시설(기반시설) 정비 및 생활SOC 확충
    - 지구단위계획 정비: 36개 구역, 28km<sup>2</sup>
    - 용도지역 · 지구 현실화 및 상향(변경) 추진
  - 사 업 비: 300,000천원(서귀 150,000천원, 검단구 150,000천원)

## □ 도시계획 · 도시건축공동위원회 재구성 및 운영 [계속/공통]

- 「국토의 계획 및 이용에 관한 법률」 제113조에 따라 체계적인 도시계획 및 도시발전을 위한 합리적인 도시계획 및 도시건축공동위원회 운영
- 위원회 현황
  - 임 기: 2024. 4. 1. ~ 2026. 3. 31.
  - 구 성
    - 도시계획위원회: 24명(공무원 2, 구의원 2, 위촉직 20)
    - 도시건축공동위원회: 24명(공무원 2, 구의원 2, 위촉직 20)
- 위원회 재구성 계획
  - 모집시기: 서구 2026. 2. ~ 3. / 검단구 2026. 7. ~ 8.
  - 모집방법: 공개모집(자체심사)을 통하여 도시계획 관련분야 전문가 선정
  - 모집인원: 공무원 2인을 포함한 15명 이상 25명 이하의 범위
  - 임 기: 2년, 두 차례까지 연임 가능

## 2 도시공간의 합리적 이용 추진

- ◇ 주민생활편익 및 복지증진을 통한 개발제한구역의 효율적 관리
- ◇ 계획적이고 체계적인 도시개발을 도모하여 쾌적한 도시환경 조성 및 공공복리 증진

### □ 개발제한구역 효율적 관리 (계속/서구)

#### ○ 불법행위 예방 활동 강화

서구 면적(km <sup>2</sup> )	GB 면적 km <sup>2</sup>			비율(%)
	면적(km <sup>2</sup> )	가구수(호)	인구(명)	
119.06	14.516	204	396	12.19

- 불법행위 예방 활동 따른 순찰강화, 경계 표석 및 안내판 등 시설물 정비
- 경서동 등 12개 동, 규제·홍보·안내 등을 표기한 안내표지판 62개소, 경계표석 479개 설치

#### ○ 개발제한구역 내 훼손지 복구사업 추진 및 협의

구 분	위치	면적(m <sup>2</sup> )	GB해제 면적비율(%)	사업비(억원)	복구사업 유형	사업 시행자	복구유형
검암 역세권	가정동 100-19 일원	48,309	6	208	공원·녹지 조성사업	iH	경관녹지
	연희공원 (4, 6단계)	66,505	15	335	공원·녹지 조성사업	iH	장기미집행공원 - 4단계: 다목적학습관건립 및 공원조성 - 6단계: 논·습지 보존
인천 가정2	연희공원 (5단계)	44,485	18	121	공원·녹지 조성사업	LH	장기미집행공원 - 친환경주차장 등 공원 조성

#### ○ 개발제한구역 주민편익사업 발굴·추진

사업명	위치	규모	사업 기간	사업비 (억원)	추진계획
검암·시천동 꽃뫼마을일원 연결도로 개설사업	검암동, 시천동	도로개설 (L=1,175m)B=12 m)	2021. ~ 2026.	197	'26. 상반기: 도로 계획·노선 일부 변경으로 안한 도시계획시설 변경 '26. 하반기: 토지손실보상 협의 '27. 1.~12: 공사 시행
검암·시천동 꽃뫼길 현황도로 개설사업	시천동	도로개설 (L=692m, B=8m)	2021. ~ 2027.	45	'26. 상반기: 도시계획시설(도로)결정 '27. 1~6: 실시계획용역 및 실시계획인가, 토지손실보상 협의 '27. 7.~12: 공사 시행



❖ 개발제한구역 훼손지 복구사업 및 주민지원사업 위치도

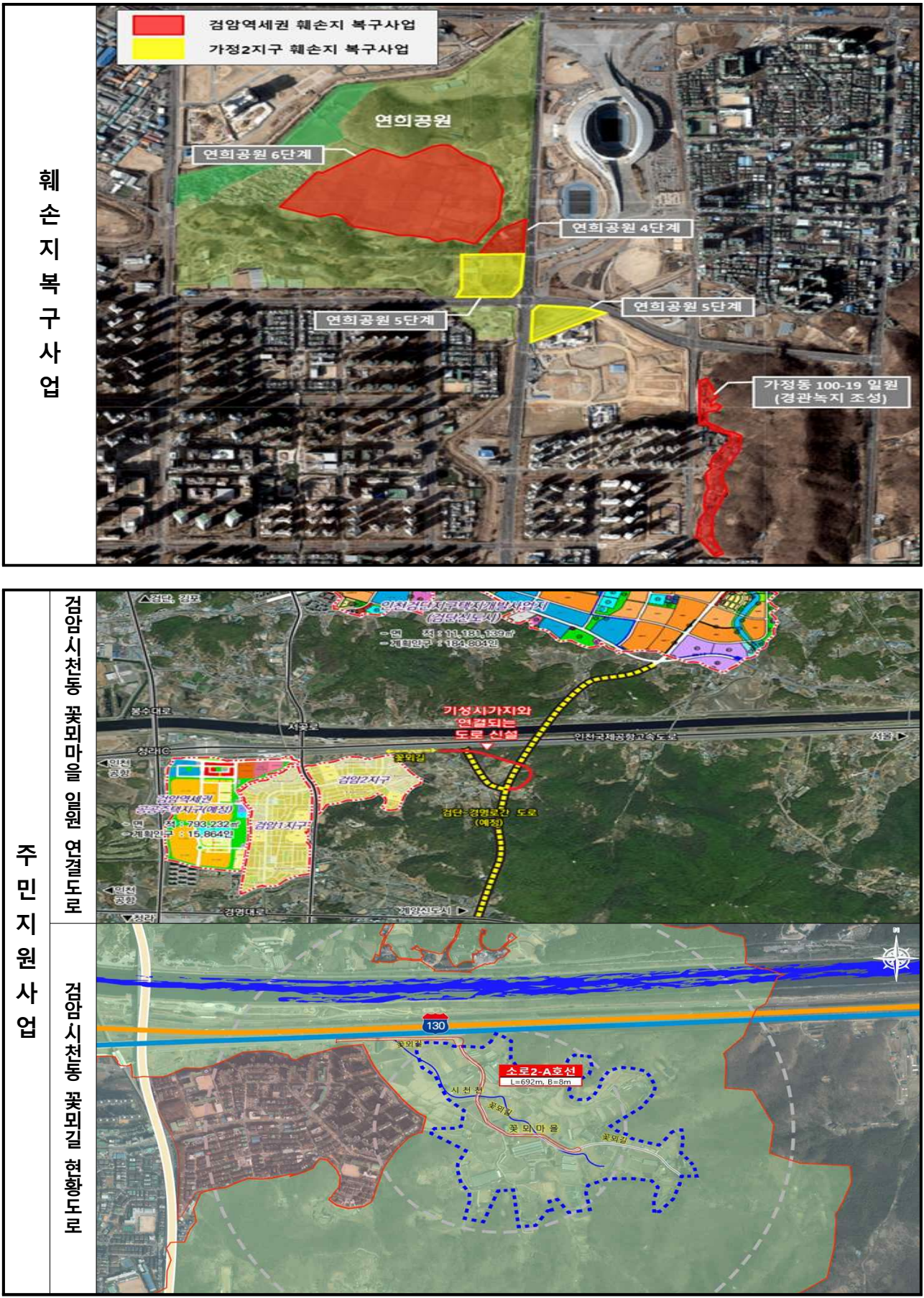

## □ 민간 도시개발사업 계획적 개발 (계속/검단)

- 체계적 개발과 쾌적한 도시환경을 살리는 실질적인 도시개발 도모
  - 추진사업 현황(총 19개구역, 71,071세대, 171,436명)

구 분	구역수	세대수	비 고
계	19	71,071	-
공사진행	3	9,406	한들 검단3, 검단·오류
구역지정	4	12,621	마전2, 왕길 왕갈1, 가현
구역지정 요청	8	31,072	검단5, 검단1, 왕갈3, 두밀 대곡2, 신동 불로1,3
구역지정 제안	4	17,972	한들3, 오류2, 오류·금곡, 금곡동

- 준공예정 사업
  - 한들구역 : 2026. 6. (사업화, 4,871세대, 공정율 100%)
  - 검단3구역 : 2027. 6. (사업화, 4,535세대, 공정율 70.45%)



## ❖ 민간 도시개발사업 위치도

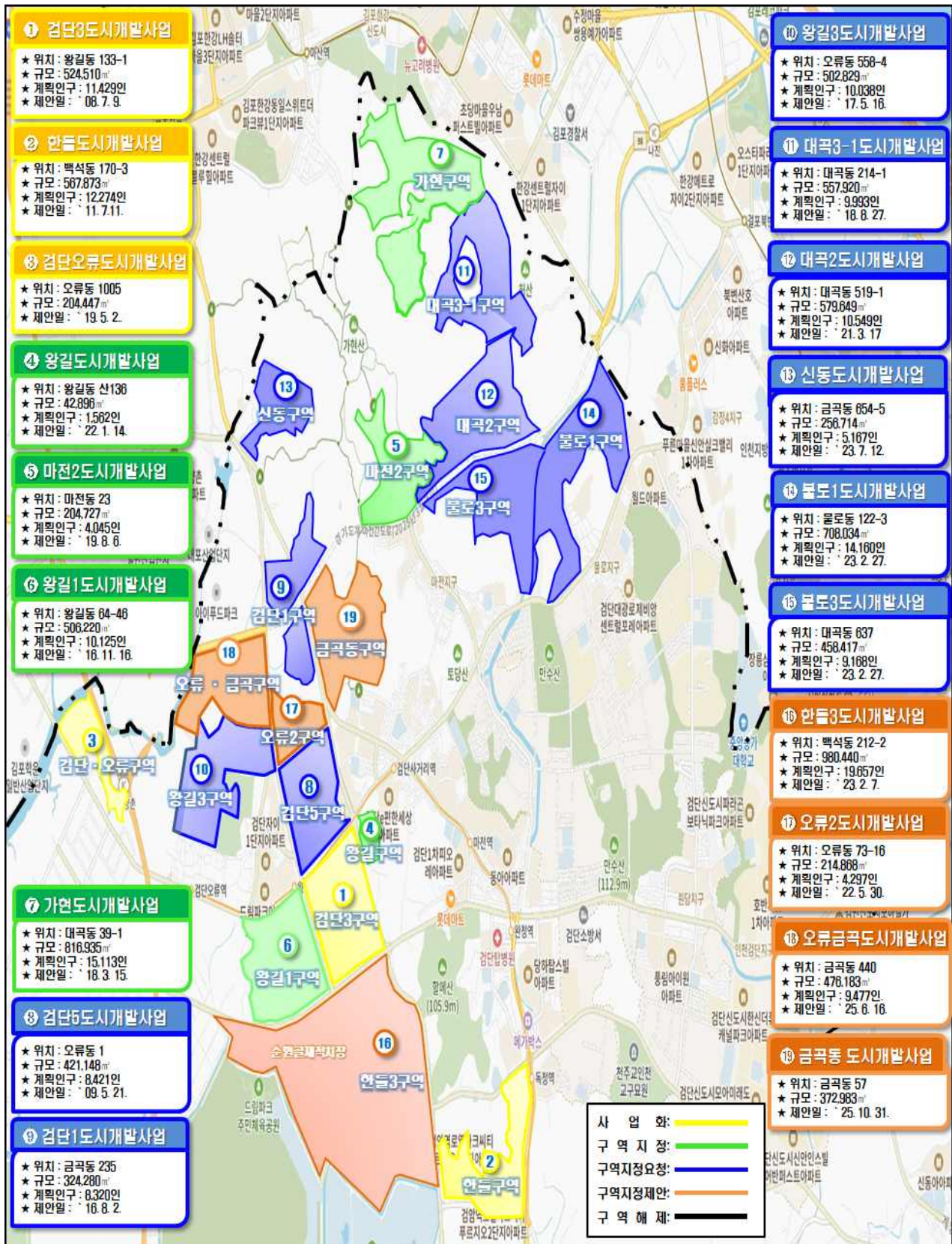



### 3 교통 · 주차 인프라 구축

◇ 토지구획정리사업지구 내 미집행 잔여시설 사업을 시행하여, 주민 불편사항을 해소하고, 쾌적하고 안전한 가로환경을 조성하고자 함

#### ☐ 토지구획정리사업지구 잔여사업 추진 [계속/검단]

- 당하지구(소2-2호선) 외 3개소 도로개설
  - 위 치: 마전동 1061-6번지 일원
  - 기 간: 2025. 1. ~ 2026. 4.
  - 사 업 비: 230,000천원(전액 시비-市 도시개발특별회계)
  - 내 용: 도로개설 880㎡, 도로정비 2,120㎡
  
- 검단2지구(소2-22호선) 외 1개소 도로개설
  - 위 치: 왕길동 686번지, 마전동 1039번지 일원
  - 기 간: 2025. 9. ~ 2026. 12.
  - 사 업 비: 140,000천원(전액 시비-市 도시개발특별회계)
  - 내 용: 소2-22호선 도로개설 [L=150m, B=2m]  
           소2-12호선 도로개설 [L=20m, B=2m]



---

# 건축과

---

- ① 건축행정의 합리적 추진 등 쾌적한 도시환경 조성
- ② 건축공사현장 등 체계적 안전점검 및 관리 강화
- ③ 삶의 질 향상을 위한 체육·문화·생활공간 건립 추진
- ④ 민간전문가와 함께하는 건축문화제 개최



# 1

## 건축행정의 합리적 추진 등 쾌적한 도시환경 조성

◇ 주민생활과 밀접한 건축행정의 합리적 추진으로 주민편의 증대 및 반지하주택 거주민 지원 등으로 쾌적한 주거환경 조성에 기여

### □ 위반건축물 조사 및 정비 [공통]

- 위반건축물 조사·정비를 통해 각종 재해를 예방하고 도시환경 조성 및 올바른 건축문화 정착
  - 사업구간: 서구 관내
  - 사업규모
    - 항공사진 판독물건: 12,836건(2021년 : 6,295건 2023년 : 6,541건)
    - 위반건축물: 방문, 문서, 전화, 인터넷 등 민원신고
    - 유관기관(소방서 등) 화재안전정보조사에 따른 위반건축물 통보
  - 사업기간: 2026. 1. ~ 2026. 12. (계속사업)
  - 총 사업비: 12,744천원

### □ 위반건축물 조사 및 정비 [신규/검단]

- 위반건축물 조사·정비를 통해 각종 재해를 예방하고 도시환경 조성 및 올바른 건축문화 정착
  - 사업구간: 검단구 관내
  - 사업규모
    - 항공사진 판독물건: 7,857건(2021년 : 3,521건 2023년 : 4,336건)
  - 사업기간: 2026. 07. ~ 2026. 12.
  - 총 사업비: 3,036천원

### □ 반지하주택 개폐식 방범창 설치 지원사업 [공통]

- 집중호우로 인한 침수, 화재 등 재난 발생 시 반지하주택 거주민의 신속한 탈출이 가능토록 개폐식 방범창 설치를 지원하여 인명 피해를 예방하고자 함
  - 사업내용 : 관내 반지하주택 개폐식 방범창 무료설치 지원
  - 사업규모 : 침수 및 침수 우려 반지하주택 20가구
  - 사업기간 : 2026. 1. ~ 2026. 12.
  - 총사업비 : 30,000천원(시비 15,000천원, 구비 15,000천원)

## 2

## 건축공사현장 등 체계적 안전점검 및 관리 강화

- ◇ 관내 건축공사현장 및 해체공사장, 노후건축물 등에 대한 정기·수시 안전점검 등 체계적인 안전관리를 통해 관내 건축 현장의 안전사고 예방 및 건축물의 종합적인 안전관리 강화에 기여

### □ 재난취약시기 건축공사현장 등 안전점검 추진 [공통]

- 사업대상 : 건축공사현장, 노후건축물
- 점검방법 : 자체점검
- 사업내용 : 연중실시
  - 재난취약시기(해빙기, 우기, 폭염, 동절기 대비 등) 안전점검 실시
  - 재난취약시설(옹벽, 급경사지 등) 안전점검 실시
  - 소규모 노후건축물 안전점검 실시
  - 해체공사현장 안전점검 실시
- 총사업비 : 90,641천원(전액 구비)

### □ 관계전문가 합동 건축공사현장 정기안전점검 추진 [공통]

- 사업대상 : 관내 건축공사현장 전반
  - 관내 상주 및 비상주 감리 대상 건축공사현장
  - 사업계획승인대상 공동주택 건축공사현장
- 점검방법 : 민·관 합동점검
  - 건축사, 건축시공기술사 등 관계전문가 합동점검
- 사업내용 : 매월실시
  - 건축공사현장 안전관리계획에 따른 이행 적정 여부
  - 부실공사 방지를 위한 공사현장 품질관리 적정 여부
  - 공사현장 내 작업 환경 기준 준수 확인
  - 공사현장 관리자들 복무사항 및 서류검토
- 총사업비 : 2,700천원(전액 국비)

**3**

**삶의 질 향상을 위한 체육·문화·생활공간 건립 추진**

◇ 생활체육시설 확충을 통해 구민의 체육활동을 장려하고, 평생교육 및 문화공간 등 전문화된 복지·문화공간 건립으로 구민의 삶의 질 향상

구분	가좌 국민체육센터 건립사업(서구)	청라 생활문화센터 건립사업(서구)
사업 개요	<ul style="list-style-type: none"> <li>○ 위 치: 가좌동 139-3,-49번지</li> <li>○ 용 도: 운동시설</li> <li>○ 규 모: 지하1층/지상3층</li> <li>○ 대지면적: 2,838.9㎡</li> <li>○ 연 면 적: 5,589.01㎡</li> <li>○ 사업기간: 2018. 11.~2026. 2.(예정)</li> </ul>	<ul style="list-style-type: none"> <li>○ 위 치: 청라동 165-16</li> <li>○ 용 도: 제1종근린생활시설 (주민공동이용시설)</li> <li>○ 규 모: 지하1층/지상4층</li> <li>○ 대지면적: 2,002.5㎡</li> <li>○ 연 면 적: 2,748.606㎡</li> <li>○ 사업기간: 2019. 9.~2026. 6.(예정)</li> </ul>
사업 예산	<ul style="list-style-type: none"> <li>○ 총사업비: 26,048백만원 [국 3,000 시 15,851 구 7,198]</li> </ul>	<ul style="list-style-type: none"> <li>○ 총사업비: 12,223백만원 [국900 시3,121 구7,602 특600]</li> </ul>
추진 사항	<ul style="list-style-type: none"> <li>○ 공사 진행 중 (공정률: 73.69%)</li> </ul>	<ul style="list-style-type: none"> <li>○ 2025. 10. 공사 일시중지 (공정률: 66.36%)</li> <li>○ 2025. 11. 계약해지</li> <li>○ 2025. 11. 채권채무확정검사(타절준공검사)</li> <li>○ 2025. 11. 건설사업자 수행능력평가(수의 계약) 관련 서류 제출 요청</li> </ul>
향후 계획	<ul style="list-style-type: none"> <li>○ 2026. 2. 준공 예정</li> </ul>	<ul style="list-style-type: none"> <li>○ 2025. 12. 건설사업자 수행능력평가 실시</li> <li>○ 2026. 2. 공사 재개</li> <li>○ 2026. 6. 준공 예정</li> </ul>
비고		

구분	서구치매안심누리 건립사업(서구)	신현원창동 경로당 건립사업(서구)
사업 개요	<ul style="list-style-type: none"> <li>○ 위 치: 원창동 514-1 (인천가정 공공 주택지구 Q1)</li> <li>○ 용 도: 노유자시설 (노인복지시설)</li> <li>○ 규 모: 지하1층 /지상4층</li> <li>○ 대지면적: 3,300㎡</li> <li>○ 연 면 적: 5,029.21㎡</li> <li>○ 사업기간: 2021. 3.~2027. 7.(예정)</li> </ul>	<ul style="list-style-type: none"> <li>○ 위 치: 신현동 289-31</li> <li>○ 용 도: 단독주택 (노인복지시설)</li> <li>○ 규 모: 지상3층</li> <li>○ 대지면적: 175.8㎡</li> <li>○ 연 면 적: 171.4㎡</li> <li>○ 사업기간: 2025. 4.~2026. 6.(예정)</li> </ul>
사업 예산	<ul style="list-style-type: none"> <li>○ 총사업비: 31,368백만원 [국6,914 시8,264 구10,825 매특643]</li> <li>* 미확보: 4,722 (구비 또는 시비 확보 추진 예정)</li> </ul>	<ul style="list-style-type: none"> <li>○ 총사업비: 1,309백만원 [구535 특774]</li> </ul>
추진 사항	<ul style="list-style-type: none"> <li>○ 공사 진행 중 (공정률: 4.71%)</li> </ul>	<ul style="list-style-type: none"> <li>○ 설계용역 진행 중 (설계 공정률: 55%)</li> </ul>
향후 계획	<ul style="list-style-type: none"> <li>○ 2027. 7. 준공 예정</li> </ul>	<ul style="list-style-type: none"> <li>○ 2025. 12. 설계용역 준공 및 계약 의뢰</li> <li>○ 2026. 1. 계약 체결</li> <li>○ 2026. 2. 공사 착공</li> <li>○ 2026. 6. 준공 예정</li> </ul>
비고		<ul style="list-style-type: none"> <li>○ 공사품질 확보 위한 동절기(12월~2월) 기간 고려하여 공사착공 필요</li> </ul>



## 4

## 민간전문가와 함께하는 건축문화제 개최

- ◇ 인천 건축문화제 일환으로 건축세미나를 개최하여 서구의 정책방향을 토론 및 공유하는 자리를 마련하고, 성공적인 도시정책 모델로 성장할 수 있는 기반 마련

### ☐ 서구 건축문화제 컨퍼런스 개최 (공통)

#### ○ 사업개요

- 위 치 : 서구 관내 행사시설
- 주관주최 : 서구청, 인천광역시, 인천광역시건축사회
- 시 기 : 2026. 10. ~ 11.(예정)
- 내 용 : 당해연도 건축문화제의 주제를 서구 정책방향에  
접목하여 서구의 도시건축 정책 방향성 제시

#### ○ 총사업비 : 15,000천원(전액 구비)



---

## 주택과

---

- ① 신속하고 정밀한 주택건설사업 계획승인
- ② 철저한 품질점검 및 준공을 통한 안정적 입주지원
- ③ 투명하고 공정한 정비사업 추진
- ④ 빈집관리 확대 추진



## 1 신속하고 정밀한 주택건설사업계획승인

- ◇ 점단신도시 및 왕길구역, 검암역세권 공공주택지구, 원도심 등 대규모 주택건설사업계획승인, 지역주택조합 등 사업절차 단계별로 신속한 검토를 통해 양질의 공동주택을 안정적으로 공급하고자 함

### □ 사업개요

- 추진근거: 「주택법」 제15조, 제49조
- 승인대상: 30호 이상의 단독주택 및 30세대 이상의 공동주택 등
- 사업절차

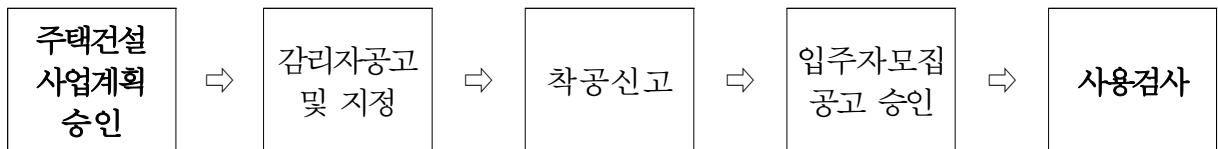

### □ 사업절차 단계별 검토 절차 [공통]

- 사업계획승인 및 사용검사 등 단계별로 신속하고 정밀한 검토와 관계기관(부서) 협의 등을 통해 양질의 주택 공급
- 사업주체에서 분양가 심사 접수 시 「공동주택 분양가격의 산정 등에 관한 규칙」 등 규정에 따라 공정하고 합리적인 분양가 심사
- 착공, 입주자모집공고 승인 등 유기적인 관리를 통해 안정적인 주택 공급 및 수분양자 만족도 향상 등 민원 발생 최소화

### □ 대규모 주택건설사업계획승인 및 사용검사 [공통]

- 2025년 공동주택(아파트) 5개 단지, 3,555세대 주택건설사업계획승인
- 2025년 공동주택(아파트) 6개 단지, 5,919세대 사용검사 처리
- 2026년 공동주택(아파트) 8개 단지, 6,251세대 사용검사 처리 예정

## 2

## 철저한 품질점검 및 사용검사를 통한 안정적 입주지원

- ◇ 주택건설사업 공사현장의 부실방지, 안전 및 품질 확보를 위하여 안전 및 품질관리를 강화하여 양질의 공동주택을 공급하고 입주자들이 안심하고 입주할 수 있는 환경 조성

### ☐ 시기별 점검 및 감리자 운영실태 점검 [공통]

- 공사 현장 내 안전사고 예방 및 부실 방지, 품질 및 안전 확보를 위하여 해빙기, 우기, 및 동절기 등 시기에 따라 안전점검 실시
- 재해예방 및 시공상의 안전관리, 품질관리시험의 계획·실시 지도 및 시험성과에 대한 검토 여부 등 감리자 실태점검 실시
- 경미한 사항은 현장 즉시 조치, 위법 사항은 관련 법에 따라 조치

### ☐ 품질점검단 운영강화 [공통]

- 품질점검단 운영을 통한 입주(하자)민원 최소화

#### ※ 공동주택 품질점검 확대 운영 (市 주택정책과)

- 단지당 점검 횟수 2회 확대 운영: 기존 1회 → 확대 2회
- \* 점검시기: (1차) 골조공사 중, (2회) 사용검사 전

### ☐ 입주자 사전방문 및 사용검사 철저 [공통]

- 입주자 사전방문 시 불편 사항 최소화 및 보수공사 등 적절한 조치가 될 수 있도록 사업주체 및 시공자에게 적극 협조 요청
- 입주 단지의 품질 및 만족도 향상에 기여할 수 있도록 주택 건설사업 사용검사 접수 후 해당 현장 2회 이상 점검 시행

### ☐ 사용검사 전 민원관리 철저 [공통]

- 사용검사 전 하자(원인, 판단 여부 등) 관련 다수 민원의 장기화 방지를 위해 입주자, 사업주체, 시공자 간의 협의 조정 및 유연한 해결방안 도출 등 대응을 강화하여 민원 최소화

□ 지역주택조합 건설사업 관리 (공통)

○ 사업현황

2025. 11월 기준

연번	조합명	대지위치	예정규모	추진현황
1	경서 지역주택조합	경서동 1032번지 일원	6개동 430세대 북청라하우스토 리	2022. 2. 25. 사용검사 2023. 4. 10. 주택조합 해산
2	마전지구 지역주택조합	마전동 1131-1	7개동 545세대 마전양우내안애	2022. 2. 20. 동별 사용검사 2024. 1. 25. 전체 사용검사
3	마전 지역주택조합	마전동 1158-12 일원	15개동 709세대	2023. 4. 17. 주택건설사업계획승인 2024. 1. 18. 착공 - 공정율 66.26% 내부마감공사
4	(가칭) 미래 지역주택조합	석남동 578번지 일원	11개동 774세대	2020. 4. 1. 조합원 모집신고 수리
5	(가칭) 미래4 지역주택조합	석남동 581번지 일원	4개동 602세대	2020. 9. 25. 조합원 모집신고 수리
6	(가칭) 울도로 지역주택조합	석남동 179-78번지 일원	4개동 387세대	2020. 9. 21. 조합원 모집신고 수리
7	(가칭) 감중공원 지역주택조합	가좌동 157-9번지 일원	7개동 568세대	2022. 6. 7. 조합원 모집신고 수리
8	(가칭) 석남동 지역주택조합	석남동 564-2번지 일원	10개동 954세대	2017. 5. 조합원 모집 신문 공고
9	(가칭) 신현동 지역주택조합	신현동 100번지 일원	11개동 998세대	2017. 5. 조합원 모집 신문 공고
계	총 9개소		75개동 5,967세대	○ 해산 및 사용검사: 2건 ○ 사업계획승인: 1건 ○ 조합원 모집단계: 6건

○ 추진계획

- 조합운영 지도 및 감독, 지역주택조합 모집주체의 건실한 사업추진 유도 및 민원 사전 예방 등을 위해 정기적인 지역주택조합 이행실태 점검
- 지역주택조합 가입 시 신중하게 결정하여 선의의 피해자가 발생하지 않도록 홍보물 배포 및 각 동에 안내판 게시 협조

## □ 도심 공공주택도심복합사업 (공약)

### ○ 사업개요

- 역세권 사업 (5천㎡이상, 역 승강장 반경 500m이내)
  - 주거상업 고밀지구 지정을 통한 업무, 상업시설 등 다양한 기능을 결합한 복합고밀 주거상업 공간조성
- 준공업 사업 (5천㎡이상, 산업쇠퇴지역)
  - 주거산업융합지구 지정을 통한 맞춤형 산업, 주거공간을 갖춘 4차 산업 육성의 전진 기지로 조성
- 저층 노후주거지 사업(1만㎡이상, 노후주거지)
  - 주택공급 활성화지구 지정을 통한 양질의 생활SOC를 갖춘 안전한 주거공간조성

### ○ 추진계획

- 주민홍보 및 교육, LH 사업컨설팅 등으로 사업 후보지 적극 발굴
- 「공공주택 특별법」 개정 및 「도심 복합개발 지원에 관한 법률」 제정에 맞게 탄력적으로 추진



### 3

## 투명하고 공정한 정비사업 추진

- ◇ 정비사업(재개발·재건축·소규모주택정비) 추진을 투명하고 공정하게 처리하여 원도심 슬럼화 방지와 쾌적한 주거환경 조성을 지원하고 자 함

### □ 각종 조합 운영 실태관리 [서귀]

- 사업현황
  - └ 재건축정비사업조합 3개소,
    - └ 재건축정비사업 조합설립추진위원회 1개소
  - └ 가로주택정비사업조합 17개소,
    - └ 소규모재건축사업조합 2개소, 소규모재개발사업조합 1개소
- 점검계획: 상·하반기
- 정비사업조합의 운영실태 점검을 통하여 투명하고 공정한 업무 처리 지원
  - 상·하반기 현장 실태점검을 통한 투명한 조합 운영 지원
  - 토지등소유자 알 권리 보장, 조합운영 고충 청취 등 정비사업 감독 의무 수행
  - 정비사업 분쟁의 조정, 위법사항의 시정요구 등 필요한 조치
  - 악성 및 고질 민원 해소, 추가 민원 발생 예방

### □ 재개발·재건축 정비사업 추진 지원 [공통]

- 사업현황
  - 재건축사업 총 8개소 \* 정비구역 지정 3건
  - 재개발사업 총 7개소 \* 전 구역 정비구역 지정 추진중
- 정비사업 추진을 위한 행정절차 이행 및 비용 지원
  - 재건축부담금 산정 수수료 지원: 10,000천원/회×1건 [1회]
    - \* 재건축부담금 결정부과를 위한 한국부동산원 검증
  - 나라장터(G2B)이용 수수료 지원: 30천원/회 [5회]
  - 위원회 참석수당 지원: 50천원/회×10인 [1회]
    - \* 부동산공시가격위원회 심의 개최
  - 정비사업 지원단 자문수당 지원: 56천원/회×4시간×6인 [3회]
    - \* 자문위원 총 12인, 위원회 개최 및 서면 자문 등 고려하여 횟수 산정
- 정비사업 추진 구민 대상 재개발·재건축사업등 지원단 운영
  - 정비사업 추진 과정 중 발생하는 분쟁·갈등 해소를 위한 자문 및 상담
  - 정비사업 상황에 대한 구민 맞춤형 상담

□ **소규모주택 정비사업 추진 지원** [서귀]

- 사업현황: 가로주택 17개소, 소규모재건축 2개소, 소규모재개발 1개소
- 조합 운영 실태점검
  - 상·하반기 현장 실태점검을 통한 투명한 조합 운영 지원
- 절차가 간소화된 만큼 민원 최소화 및 방지를 위한 절차 및 유의사항 홍보 강화
  - 구정소식지, 정례반상회, 관련 홍보물(리플릿, 포스터) 배부

종류	가로주택정비사업	소규모재건축사업	소규모재개발사업	합계
개소	41	7	6	54
추진현황	착공 1 사업시행계획인가 4 건축심의 4 조합설립인가 8 검인동의서 교부 24	사업시행계획인가 1 조합설립인가 1 검인동의서 교부 5	조합설립인가 1 검인동의서 교부 5	착공 1 사업시행계획인가 5 건축심의 4 조합설립인가 10 검인동의서 교부 34

## 4 빈집관리 확대 추진 [공약]

◇ 관내 빈집의 효율적인 정비와 활용을 통하여 낙후된 주거환경을 개선하고 지역의 지속 가능한 발전에 기여하고자 함

### □ 빈집 실태조사 및 정비계획 수립 [공통]

#### ○ 추진배경

- 「빈집 및 소규모주택 정비에 관한 특례법」 제5조에 의거 빈집실태조사 후 5년이 경과함에 따라 빈집 정비 및 신규 빈집 추정
- 「빈집 및 소규모주택 정비에 관한 특례법」 제4조에 따라 빈집 실태조사 완료 후 지역 특성에 맞는 빈집정비계획을 수립

#### ○ 빈집 정비계획 수립대상 (579건)

<정비계획 수립대상 빈집>

(단위 : 호)

구 분		1등급	2등급	3등급	합 계
실태조사 빈집(a)		490	85	13	588
제외대상 (b)	무허가	3	—	1	4
	거주 확인	4	—	—	4
	타용도	1	—	—	1
	소계	8	—	1	9
정비계획 수립대상 (a) - (b)		482	85	12	579

\* 무허가 빈집의 경우, 인천광역시 별도의 예산 지원을 통해 정비

#### ○ 빈집 활용계획 (247건)

구 분	철거	안전조치	리모델링	합 계
1등급(활용대상)	0	107	43	150
2등급(관리대상)	0	85	0	85
3등급(정비대상)	8	4	0	12
합계	8	196	43	247

- 2025. 1. 20.: 빈집 실태조사 및 정비계획 수립 고시

## □ 빈집 정비사업 추진 (공통)

### ○ 그동안 추진사항

- 2020. ~ 2025.: 빈집 리모델링 공사 완료(13개소)
- 2022. ~ 2025.: 빈집 안전조치 공사 완료(6개소)

### ○ 향후계획

- 2026. 1. ~ 12.: 빈집정비사업(리모델링) 공사 (2개소) 예정  
빈집정비사업(안전조치) 공사 (4개소) 예정

구분	리모델링 공사	안전조치 공사	총사업비	비고
2025년	2호	2호	70,000천원	
2026년	2호	4호	80,000천원	10,000천원△

리모델링 공사: 30,000천원 이내(호당)

안전조치 공사: 5,000천원 이내(호당)

※ 2025년 대비 안전조치 공사 2개소 증가에 따른 총사업비 10,000천원 증가

## □ 빈집 리모델링 및 입주자 선정 (공통)

### ○ 빈집정비사업(리모델링) 절차

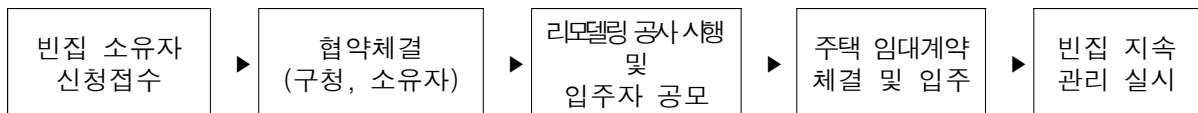

### ○ 입주자 선정 절차

- 빈집 입주희망자 공고 ⇒ 입주신청서 접수 ⇒ 입주자선정 심의 ⇒ 입주자 선정

### ○ 빈집정비사업 리모델링 임대주택 통하여 다양한 계층의 사람들에게 빈집 임대주택을 제공(대학생, 신혼부부, 차상위계층, 청년예술인 등)

### ○ 그동안 추진사항

- 2020. ~ 2025.: 빈집정비사업 무상임대주택 입주(13건)

---

## 주택관리과

---

- ① 공동주택 지원으로 쾌적한 주거환경 조성
- ② 주민안전을 위한 공동주택 안전점검 실시
- ③ 주거안정을 위한 맞춤형 주거복지 추진
- ④ 공정하고 더 나은 공동주택 문화 조성



# 1

## 공동주택 지원으로 쾌적한 주거환경 조성

- ◇ 공동주택 단지 내 유지관리와 공동주택 관리종사자의 근무환경 개선 등 비용을 지원함으로써 쾌적한 주거환경 조성 및 입주자 복리 증진 향상

### □ 공동주택 환경·시설 개선 지원

#### ○ 공동주택관리 지원사업 [공통]

- 관리대상 : 사용검사일 기준 20년 이상 경과한 공동주택(의무·비의무단지)
- 사업비 : 800,000천원(전액구비)
- 사업내용
  - 어린이놀이시설 환경 개선(바닥판 교체, 모래 소독 등)
  - 공용부위(옥상, 외벽, 공용계단·현관문, 지하주차장 등) 보수·보강
  - 공용시설(경로당, 상·하수도 시설 등) 보수·보강
  - 범죄예방을 위한 무인택배함, 방범용 CCTV 등 설치
  - 화재 사고 예방을 위한 자동화재탐지설비, 스프링클러 등 설치·개선

#### ○ 소규모 공동주택 시설개선 지원사업 [공통]

- 관리대상 : 사용검사일 기준 20년 이상 경과한 공동주택(비의무단지)
- 사업비 : 198,000천원(시 99,000 / 구 99,000)
- 사업내용 : 담장, 옹벽, 건축물 공용부 재난안전시설물 보수·보강 등 공동주택 단지 내 공용시설물의 안전관리를 위하여 비용 지원이 필요한 사업

### □ 공동주택 관리종사자 근무환경 개선

#### ○ 공동주택 관리종사자 근무환경 개선사업 [공통]

- 관리대상 : 사용검사일 기준 20년 이상 경과한 공동주택(의무단지)
- 사업비 : 20,000천원(시 10,000 / 구 10,000)
- 사업내용
  - 환경개선 공사(장판, 도배, 바닥패널 공사 등)
  - 비품 지원(쇼파, 탁자, 침대, 캐비닛 등)
  - 지하에 위치한 휴게시설을 지상으로 이동 등

## 2 주민안전을 위한 공동주택 안전점검 실시

◇ 사각지대에 있는 입주민을 재해와 재난으로부터 보호하고, 공동주택의 분야별 안전 점검을 통한 체계적인 관리로 안전한 공동주택 환경 조성

### □ 소규모 공동주택 안전점검

#### ○ 소규모 공동주택 안전점검 [공통]

- 점검대상 : 사용검사일 기준 20년 이상 경과한 공동주택(비의무단지)
- 사 업 비 : 30,000천원(시 15,000 / 구 15,000)
- 점검내용
  - 공동주택의 건축물 및 부대시설(옹벽, 담장 등) 안전점검
  - 시설물 안전관리계획 수립 및 시행(점검결과에 따른 유지관리 및 보수·보강 방안 제시 등)

### □ 특정관리대상시설 공동주택 안전점검

#### ○ 집중안전점검 [공통]

- 점검대상 : 안전취약시설에 해당하는 노후 공동주택
- 점검내용
  - 민관합동 점검을 원칙으로, 행정안전부가 총괄하고 중앙행정기관과 지방자치단체가 협력하여 노후 공동주택의 재난위험 요인을 발굴(구조물 안전 상태 등)·개선하여 재난 예방
  - 시설물 노후화로 인한 철근 노출, 붕괴위험, 기타 위험한 상태로 방치·관리 중인 시설물 점검 등

#### ○ 공동주택 급경사지 안전 점검 [공통]

- 점검대상 : 공동주택(의무·비의무단지) 급경사지
- 점검내용 : 공동주택 급경사지에 대한 낙석 붕괴, 지반침하/변형, 비탈면 시설 상태 이상유무 등 위험요인 점검



○ 제3종시설물 지정·관리를 위한 실태조사(공동주택) **[공통]**

- 조사대상 : 사용검사일 기준 15년 경과한 공동주택 42개동 선정  
(의무·비의무단지)
- 용역비 : 20,000천원(구 20,000)
- 조사내용 : 재난발생 위험이 높거나 예방 관리가 필요한 제1·2종  
외의 제3종시설물(공동주택)을 지정·관리를 위한 외관  
조사 수행

○ 어린이 놀이시설 관리실태 점검 **[공통]**

- 점검대상 : 공동주택(의무·비의무단지) 어린이 놀이시설(의무사항 미이행  
시설, 관리주체 자체 점검 미시설 등 우선 선정)
- 점검내용
  - 어린이 안전사고를 예방하기 위한 안전검사, 안전교육, 보험가입 등  
의무사항 이행 여부 확인 및 안전검사 합격증 게시여부
  - 어린이 놀이시설 관리상태 (바닥판 파손, 놀이시설물 볼트·나사 풀림 등)  
점검

### 3

## 주거안정을 위한 맞춤형 주거복지 추진

◇ 주거가 불안정한 저소득층 등 취약계층에게 맞춤형 주거복지를 지원하고 등록임대주택 제공·관리를 통한 주거안정 도모

### □ 맞춤형 주거복지 지원

#### ○ 주거급여 지급 [공통]

- 지원대상 : 중위소득 48% 이하인 가구
- 지원내용 :
  - 임차급여 수급자는 임차급여 지급 (4인가구 기준 월 463천원)
  - 수선유지(자가) 수급자는 주택 개보수를 위한 수선비용 지급
- 사 업 비 : 45,872,479천원(국41,465,844/시3,225,120/구1,181,515)

#### ○ 저소득층 공공임대주택 입주 지원 [공통]

- 지원대상 : 생계·의료급여 수급자, 보호대상 한부모 가족, 저소득 고령자(차상위), 장애인, 국가유공자 등
- 지원내용 : 영구임대, 다가구 매입임대, 기존주택 전세임대 지원

#### ○ 장애인주택 개조사업 [공통]

- 지원대상 : 자가·임대주택에 거주하고 있는 등록장애인으로 전년도 도시근로자 가구당 월평균 소득액 이하인 가구
- 지원내용 : 장애인의 이동 및 생활편의를 위해 편의시설 설치
- 사 업 비 : 57,000천원(국28,500/시14,250/구14,250)

#### ○ 주거취약계층 주거상향 지원사업(주거사다리) [공통]

- 지원대상 : 쪽방, 고시원, 여인숙, 비닐하우스, 노숙인 시설, 재해 우려 지하층에서 3개월 이상 거주한 자 등
- 지원내용 : 다가구 매입임대, 기존주택 전세임대 입주 지원

○ 주거취약계층 이사비 지원사업 [공통]

- 지원대상 : 쪽방·고시원 등 비정상거처에서 공공·민간임대로 이주하도록 선정 후 계약 완료한 자
- 지원내용 : 이주비(이사비, 생필품) 40만원 이내 실비 지원
- 사 업 비 : 72,000천원(국36,000/시18,000/구18,000)

○ 전세보증금반환보증 보증료 지원사업 [공통]

- 지원대상 : 신청일 기준 보증 효력이 유효한 전세보증금반환보증 (HUG, HF, SGI)에 가입한 임차보증금 3억원 이하, 연소득 ①(청년) 5천만원, ②(청년 외) 6천만원, ③(신혼부부) 7.5천만원 이하 무주택 임차인
- 지원내용 : 신청인이 기 납부한 보증료 40만원 이내 실비지원
- 사 업 비 : 200,000천원(국100,000/시100,000)

○ 영구임대아파트 공동전기요금 지원사업 [공통]

- 지원대상 : 관내 영구임대아파트 단지 거주하는 기초수급자
- 지원내용 : 단지 내 보안등, 계단 및 복도, 승강기 등 공동·공용으로 사용되는 전기요금 감면
- 사 업 비 : 31,580천원(시15,790/구15,790)

□ **등록임대주택 관리·지원**

○ 등록임대주택 관리·지원사업 [공통]

- 등록내용 : 임차인에게는 안정적인 거주가 가능한 등록임대 주택을 제공하고, 집주인에게는 세제지원 등 혜택 제공
- 임대사업자 등록현황 : 총 2,638명
- 등록임대주택 현황 : 총 9,208호
- 임대사업자 등록·말소 처리 현황 : 289건(2025년)
- 임대차계약 신고 처리 현황 : 4,689건(2025년)
- 등록 시 의무사항(미준수시 과태료 부과)

- 임대 의무기간 준수, 임대료 증액 제한(5%이내), 임대차계약 신고, 임대보증금 보증 가입 등
- 등록 시 혜택(주택 유형, 금액 등에 따라 상이)
- (지방세) 취득세, 재산세 감면/ (국세) 종합부동산세 합산배제, 양도소득세 감면 등

## 4

## 공정하고 더 나은 공동주택 문화 조성

- ◇ 공동주택에 대한 관리실태 감사, 찾아가는 공동주택 민원상담실 운영과 공동주택 기술자문단 및 정보공유시스템을 통해 더 나은 공동주택 문화 조성

### □ 공정하고 투명한 공동주택 문화 조성

#### ○ 공동주택관리 갈등 고충 민원처리 (공통)

- 대 상 : 관내 공동주택 입주자등 및 입주자대표회의 등,  
공동주택 관리주체(의무·비의무단지)

#### - 주요민원

- 입주 초기 하자 관련
- 입주자대표회의 및 선거관리위원회 운영 관련
- 관리비, 장기수선계획, 장기수선충당금 등 회계 관련
- 주택관리업자 및 각종 공사·용역 등 사업자선정 관련
- 기타 공동주택 관리업무 전반 및 각종 분쟁 관련
- 공동주택 단지 내 불법건축물 단속 관련
- 관리규약 개정 및 행위허가·신고, 사용검사 관련

#### - 공동주택관리 민원처리 현황

구 분	2020년	2021년	2022년	2023년	2024년	2025년 (11월말 기준)
처리건수	866건	1,451건	1,512건	1,736건	1,773건	2,094건

※ 유선 및 방문 제외, 중복민원은 1건으로 상정

#### - 유선민원처리 현황

구 분	2024년	2025년 (11월말 기준)
처리건수	18,066건	19,075건

○ 입주자대표회의의 구성원 운영·윤리 교육(의무단지) **[공통]**

- 교육대상 : 의무관리대상 공동주택의 입주자대표회의의 구성원
- 교육내용
  - 입주자대표회의의 자치역량 및 공동주택 관리의 투명성 강화
  - 공동주택 관계 법령 및 관리규약, 입주자대표회의의 운영에 필요한 소양 및 윤리 등

○ 공동주택 기술자문단 운영(의무단지) **[공통]**

- 자 문 단 : 관계전문가(건축, 토목, 조경분야 등) 총 29명
- 자문내용
  - 공동주택 유지, 관리방안 조언(공사의 필요성 및 시기 적정성)
  - 아파트단지 내 각종 공사·용역에 대한 내역 적정성 검토
  - 공사시기, 공법 등 공사 관련 질의응답 및 신청 분야별 전문가를 선정하여 현장 방문 병행

○ 찾아가는 공동주택 민원상담실 운영(의무·비의무단지) **[공통]**

- 상 담 사 : 관계전문가 총 14명(변호사, 주택관리사, 회계사, 건축사 등)
- 상담내용
  - 공동주택 입주자 간, 입주자와 관리주체 간 분쟁조정
  - 층간소음, 누수 등 세대 간의 갈등에 대한 중재 등

○ 찾아가는 공동주택 맞춤형 교실 운영(의무·비의무단지) **[공통]**

- 강 사 : 대한주택관리사협회 전임강사(주택관리사) 총 2명
- 교육내용
  - 공동주택관리법령, 관리규약 및 제규정에 관한 사항
  - 입주자대표회의의 구성원의 직무·소양 및 윤리에 관한 사항

○ 공동주택 관리실태 감사(의무단지) [공통]

- 감 사 관 : 외부전문가(변호사, 회계사, 주택관리사 등) 총 11명
- 감사내용
  - 입주자대표회의 및 선거관리위원회 운영 분야
  - 관리비, 장기수선계획, 장기수선충당금 등 회계 관련
  - 주택관리업자 및 각종 공사·용역 등 사업자선정 관련
  - 기타 공동주택 관리업무 전반 관련

□ **공동주택 간 정보공유 및 온라인 소통**

○ 온(on)아파트 시스템 운영 [공통]

- 운영대상 : 공동주택(의무·비의무단지)
- 운영내용 : 아파트 결재, 공문서 유통, 문서공개, 상황전파 방송 등 온라인으로 관리(인천시에서 구축, 무상사용)





---

# 도시재생경관과

---

- ① 원도심 활성화를 위한 도시재생사업 추진
- ② 올바른 광고문화 조성을 통한 품격있는 도시환경 조성
- ③ 빛으로 물들여 공감하는 도시 경관 조성



## 1 원도심 활성화를 위한 도시재생사업 추진

- ◇ 주거환경 취약 지역의 도시기능 회복
- ◇ 주민 중심거버넌스 구축으로 오래살고 싶은 마을 만들기 추진

### □ 지역여건을 고려한 신규사업 발굴 및 공모추진 [공통]

- 사업비 확보를 위한 공모사업 추진
  - 국가 도시재생정책과 부합하는 대상지 선정
  - 도시재생활성화구역 중 주민의 관심이 높은 지역 고려
  - 공모사업 추진 예정지역

연 번	위 치	면 적(㎡)	유 형	특 징	비고
1	서인천세무서 이전부지 일원	139,000	근린재생형 (지역특화재생)	국공유지, 빈건물을 활용한 거점시설마련	대상지 내 행복마을 가꿈사업 시행 중
2	점단중 주변	85,000	근린재생형 (지역특화재생)	골목형상점가	

\* 현재 추진 중인 행복마을 가꿈사업과 연계한 국토부 공모사업 추진

- 사업순서
  - (先) 市주관 소규모재생사업(약 33억원) → (後) 國주관 재생사업(약 300억원)
  - step1 동 및 자치회를 통해 주민의 관심이 높은 지역 파악 및 참여 독려
  - step2 사업설명 및 필요사항 안내
  - step3 市주관 소규모재생사업 시행
  - step4 國주관 재생사업 시행

### □ 가좌1동 도시재생사업 [계속/서귀]

- 도시재생활성화계획 수립·고시(2024. 7.)함에 따라 세부사업 추진
  - 사업구간: 가좌동 140-1번지 일원(162,274㎡, 약 49,173평)
  - 사업기간: 2024.~2027.
  - 총사업비: 310.7억원(국비 150, 시비 75, 구비 85.7)
  - 주요내용: 공동이용시설 조성(2개소), 도로환경개선, 관계망 구축

## ☐ 석남3동 행복마을 가꿈사업 [계속/서귀]

- 정비계획 수립 및 정비구역 지정(2025. 1.) 후 세부사업 진행
  - 사업구간: 석남동 322-75번지 일원(17,850㎡, 약 5,400평)
  - 사업기간: 2023. 4. ~ 2026. 4.
  - 총사업비: 4,000백만원(시비 3,000, 구비 300, 특교세 700)
  - 주요내용: 공동이용시설 및 쉼터 조성 등

## ☐ 연희동 행복마을 가꿈사업 [신규/서귀]

- 정비계획 수립 및 정비구역 지정 용역 시행(2026. 1.)
  - 사업구간: 연희동 735-2번지 일원(15,300㎡, 약 4,538평)
  - 사업기간: 2025. ~ 2027.
  - 총사업비: 3,300백만원(시비 3,000, 구비 300)
  - 주요내용: 공동이용시설 조성, 연희진지 정비, 도로 정비 등

## ☐ 검단동 행복마을 가꿈사업 [신규/검단]

- 정비계획 수립 및 정비구역 지정 용역 시행(2026. 1.)
  - 사업구간: 마전동 913-6번지 일원(18,600㎡, 약 5,626평)
  - 사업기간: 2025. ~ 2027.
  - 총사업비: 3,300백만원(시비 3,000, 구비 300)
  - 주요내용: 공동이용시설 조성, 포켓공원 조성, 도로 정비 등

## ☐ 마을주택관리소 설치·운영 [계속/서귀]

- 원도심 지역 내 관리사무소 같은 관리주체 기능을 하는 마을주택관리소를 활성화하여 주거지의 관리 사각지대 해소
  - 사업구간: 관내 원도심 구역
  - 총사업비: 272백만원(시비 163, 구비 109)
  - 주요내용: 주거약자 집수리 지원, 집수리 교육, 주거환경정비, 공구대여소 운영, 무인 택배보관함 운영

## 2 올바른 광고문화 조성을 통한 품격있는 도시환경 조성

◇ 체계적이고 지속가능한 불법광고물 정비체제로 품격있는 도시환경 조성 및 올바른 옥외광고 문화 정착

### □ 체계적인 불법광고물 정비체계 구축 [공통]

- 불법유동광고물 정비구역 실시로 상시정비체계 운영
  - 용역기간: 2026. 1. ~ 12. / 사업비: 480,000천원(옥외광고발전기금)
  - 운영방법: 권역별 운영(원도심, 청라, 검단)
- 불법광고물 일제정비체계 운영
  - 흔적지우기 집중정비 운영
    - 정비기간: (1차) 2026. 4. ~ 6. (2차) 2026. 9. ~ 11.
    - 정비내용: 불법광고물 부착 잔여물(끈,테이프,스티커 등) 집중 정비
    - 불법광고물정비 평가 시 인센티브 부여 : 동의 역할이 가장 중요한 사항으로 동 불법광고물 정비평가(우수 동 포상금 지급)시 가점부여
  - 불법현수막 집중정비의 날 운영
    - 매월 첫째주 월요일, 공공용·상업용 모든 불법현수막 철거
    - (원도심·청라)광고물관리팀, (검단)검단행정과 검단산업팀
  - 시기별 불법광고물 집중정비 운영
    - 개학기, 집중호우·태풍, 축제·행사 시즌 등

### □ 올바른 옥외광고문화 정착을 위한 옥외광고 기반 조성 [공통]

- 현수막 지정게시대 확충 및 전자게시대 운영
  - 저단형 현수막 게시대 추가 설치(6기) / 사업비: 15,000천원(시비)
    - ※ 현수막 지정게시대 현황: 187기 / 637면 (검단지역: 105기 / 266면)
  - 전자게시대 운영: LED 전광판을 이용하여 세련된 도시환경 조성
    - 설치장소: 2기(청라홈플러스 앞, 루원사거리)

○ 옥외광고물 사전경유제 운영

- 간판 설치가 필요한 영업 인허가 신청시 사전경유를 통해 불법광고물로 인한 주민피해를 사전에 예방하고, 옥외광고물 허가·신고 절차와 표시방법 등을 안내하여 사업자들의 올바른 광고물 설치 유도

□ **불법광고물에 대한 사회적 인식 개선** [공통]

○ 불법광고물 행정처분 강화

- 불법광고물 위반자에 대해 과태료 및 이행강제금 등 적극적인 행정처분으로 불법광고물 위반행위에 대한 경각심 고취

○ 불법광고물 자동경고 발신시스템 운영

- 불법 광고물을 게재·배포하는 광고주에게 법령 준수 및 과태료 등 행정처분 안내 메시지를 자동 발신하여 광고주의 의식 개선 유도
- 사업비: 11,960천원(전액 구비)

○ 주민참여형 불법유동광고물 수거보상제 운영

- 주민의 지속적·직접적 참여 유도를 통한 주민의식 개선 및 정비사각지대 축소
- 사업비: 40,000천원(구비 10,000천원, 기금 30,000천원)

### 3

## 빛으로 물들여 공감하는 도시경관 조성

- ◇ 원도심 내 도로표지병 설치 등 야간보행자 안전 및 원도심 경관개선
- ◇ 아름다운 도시경관을 위한 경관 및 공공디자인 위원회 운영

#### ☐ 수시경관 정비사업 [공통]

- 관리 경관시설물 유지·관리 및 위원회 운영
  - 사업기간: 2026. 1. ~ 2026. 12.
  - 사업구간: 서구 전역
  - 총사업비: 104.9백만원 범위 내(전액구비)
  - 주요내용
    - 마실거리, 경관조명 등 관리 경관시설물 유지·보수
    - 원도심 내 야간보행취약구간 LED도로표지병 설치
    - 경관위원회, 공공디자인 진흥위원회 설치·운영

#### ☐ 수시경관 정비사업 [검단]

- 관리 경관시설물 유지·관리 및 위원회 운영
  - 사업기간: 2026. 7. ~ 2026. 12.
  - 사업구간: 검단구 전역
  - 총사업비: 20.6백만원 범위 내(전액구비)
  - 주요내용
    - 경관시설물 유지·보수
    - 경관위원회, 공공디자인 진흥위원회 설치·운영

#### ☐ 완정로(검단사거리역) 지중화 사업 [서귀]

- 검단사거리 주변 전신주로 인한 안전사고 예방과 도시경관 개선 및 쾌적한 통행 공간 조성
  - 사업구간: 검단사거리역 ~ 온누리 병원 구간(L=120m)
  - 사업기간: 2024. 4. ~ 2026. 6.
  - 총사업비: 1,960백만원(시비 980, 구비 980)





# 안전교통국

01. 일반현황	-----	679p
02. 2026년 목표 및 실천과제	-----	689p
03. 주요 현안(쟁점) 과제 추진 상황	-----	699p
04. 부서별 주요업무 시행계획	-----	705p
» 안전총괄과	-----	707p
» 교통정책과	-----	723p
» 주차관리과	-----	729p
» 차량민원과	-----	741p



# 01

---

## 일반현황

---

- 1 일반현황
- 2 주요 현황 및 통계



1 일반현황

기구 : 4과 (17팀)

인력(정/현원) : 90/89명(일반직 90/89)

조직표

(2025. 12. 31. 기준)



예산

(단위 : 백만원)

구 분	2026년도(A)	2025년도(B)	증감(A-B)	비 고
계	27,175	18,500	8,675	
안전총괄과	7,930	7,364	566	
교통정책과	1,814	1,955	△141	
주차관리과	16,966	8,758	8,208	특별회계포함
차량민원과	465	423	42	

## 2 주요 현황 및 통계

### □ 위원회 현황

위원회명	설치근거	제정일	위원수	구성인원
안전관리위원회	법령	2010.11.	21	구청장, 부구청장, 국장, 의회의원, 외부 전문가 등
안전정책 실무조정위원회	조례	2010.11.	21	부구청장, 국장, 과장 외부 전문가
재난관리기금 심의위원회	조례	2005.4.	11	부구청장, 국장, 과장, 외부 전문가
재해영향평가 심의위원회	법령	2019.12.	29	국장, 과장, 외부 전문가
산업안전보건위원회	법령	2019.3.	10	구청장, 과장, 안전/보건관리자, 공무원 등
총무계획 조정심의위원회	총무 기본계획	1989.11.	18	부구청장, 국장, 과장
교통안전정책 심의위원회	조례	2008.12.	17	구청장, 부구청장, 국장, 과장, 구의원, 교통관련 기관, 단체, 전문가 등
개방주차장 심의위원회	조례	2019.7.	7	국장, 과장, 구의원 등

### □ 협의회 현황

협의회명	설치근거	제정일	위원수	구성인원
민방위협의회	법령	2008.1.	9	구청장, 유관기관장
교통안전 실무협의체	조례	2019.9.	9	협력기관 실무진 (서구청, 서부경찰서, 도로교통공단, 교통안전공단)

☐ 중대산업재해 관리 대상 현황

(2025. 11. 1. 기준)

대상 인원			도급·용역·위탁			
계(명)	공무원	현업 (공무원·기간제 등)	계(건)	도급	용역	위탁
1,841	1,481	360	802	151	521	130

☐ 중대시민재해 대상 시설 현황

(2025. 11. 1. 기준)

계 (개소)	구청사 보건소 등	문화 회관	어린 이집	교량	보도 육교	터널	검단 복지 회관	청소 년 센터	국민 체육 센터	원료 및 제조물 (구내 식당)
	3천㎡ 이상	2천㎡ 이상	430㎡ 이상	연장 100m 이상			5천㎡이상			
43	9	1	21	2	1	5	1	1	1	1

☐ CCTV 관제센터 운영현황

(2025.11.30. 기준)

설치개소			카메라대수			
2,041개소			4,171대			
구분		설치개소 (단위: 개소)	카메라 대수 (단위: 대)			담당부서
			전체(A+B)	회전형(A)	고정형(B)	
범죄예방	생활방법	1,161	2,552	1,150	1,402	안전총괄과
	어린이보호	370	686	370	316	
	도시공원	223	587	216	371	
	차량방법	10	21	0	21	
시설관리	지하차도	23	23	23	0	도로과
	횡단보도	8	34	8	26	도시계획과
	펌프장, 저류지 등	15	18	15	3	생태하천과
재난예방	산불감시	5	14	5	9	산림정원과
	환경감시	5	10	5	5	기후대기과
	하천감시	6	10	6	4	인천시청 등
교통단속	불법주정차	215	216	216	0	주차관리과
총계		2,041	4,171	2,014	2,157	

※ 생활방법 카메라 중 312대는 불법주정차 CCTV에 설치한 개수

□ 민방위 비상급수시설 현황

(2025. 11. 30. 기준 / 단위: 개소, %)

인구 (명)	소요량 (톤)	확보량계			정부지원		자치단체		공공용 시설			
		개소	톤	확보율 (%)	개소	톤	개소	톤	평시지정		준비명령	
									개소	톤	개소	톤
652,736	16,318	158	12,921	79	7	1,020	1	51	65	5,559	85	6,291

□ 민방위 비상대피시설 현황

(2025. 11. 30. 기준)

인구수 (명)	소요면적 (㎡)	확 보 량(계)				비고
		개소	면적(㎡)	대피가능인원	확보율	
652,736	652,736	105	1,226,119	1,226,119	188%	▷ 관공서(5) ▷ 지하철역사(12) ▷ 아파트 등 지하주차장(88)

□ 민방위 장비현황

(2025. 11. 30. 기준, 단위: 점)

민방위대 현황									
지역대			기술지원대				직장민방위대		
대원수		대수	대원수		대수	대원수		대수	
44,921		804	67		1	1,529		46	
장 비 명	지역대			기술지원대			직장대		
	소요량	확보량	확보율 (%)	소요량	확보량	확보율 (%)	소요량	확보량	확보율 (%)
합 계	1,114	1,849	166	13	31	238	219	342	156
전자메가폰	381	488	128	2	5	250	31	53	171
지휘용앰프	16	40	250	1	1	100	20	19	95
응급처치세트	198	289	146	2	2	100	28	39	139
환자용들것	114	294	258	2	9	450	34	51	150
휴대용조명등	254	332	131	4	9	225	50	91	182
교통신호봉	151	406	269	2	5	250	56	89	159



☐ 보호구역 현황

(단위: 개소)

구 분	어린이보호구역				노인 보호구역	장애인 보호구역
	소계	초등학교	유치원, 어린이집	기타		
174	138	53	81	4	35	1

☐ 여객 및 화물사업장 현황

[단위: 개소(대수)]

버 스			택시 및 렌터카			화 물			
시내버스	특수여객	전세버스	법인	개인	렌터카	일반	개인	택배	주선
13 (808)	12 (18)	10 (398)	26 (2,351)	1,664	7 (818)	82 (2,379)	2,984	1,432	165

☐ 버스정류소 현황

(단위: 개소)

합 계	승강장 설치	승강장 미설치
1,133	857	276

\* 승강장 미설치: 버스 정류소 표지판(폴대) + 현장 여건상 버스 정류소 표지판도  
설치할 수 없거나 신도시 개발사업 진행 중인 경우

☐ 주차장 현황

(2025. 11. 30. 기준, 단위: 개소/면)

합계		노상		노외		건축물 부설주차장	
개소	면수	개소	면수	개소	면수	개소	면수
11,739	316,432	258	7,134	65(공영)	2,998	11,355	302,192
				61(민영)	4,108		

☐ 주차단속 인력 및 장비 현황

- 불법 주·정차 단속요원 현황
  - 현장인력단속: 10조 40명 (임기제: 20명, 기간제: 20명)
  - 전화상담요원: 5명 (시간선택제임기제)
  - CCTV 상황실 근무: 5명 (기간제)
- 밤샘 주·박차 단속 현황
  - 인력단속: 3조 6명 (2인 1조 운영)
  - 단속대상: 차고지 위반 영업용 차량(화물,버스) 및 건설기계
- 주차단속장비 현황
  - 불법 주·정차 고정형 CCTV: 215개소
  - 불법 주·정차 주행형 CCTV: 10개소
  - 불법 주·정차 단속PDA: 10대
  - 불법 주·정차 단속차량: 10대

☐ 차량 등록 현황

(단위: 대 / 2025. 11. 30. 기준)

합계	자동차					건설 기계	이륜차
	소계	승용	승합	화물	특수		
356,260	332,735	283,284	7,360	40,458	1,633	5,928	17,597

☐ 자동차관리사업장 현황

(2025. 11. 30. 기준)

합계	정비업					해체 재활용업
	소계	종합	소형	전문	원동기	
484	480	117	50	305	8	4

☐ 자동차관리사업장(매매업) 현황

(2025. 11. 30. 기준)

합계	엠파크타워	엠파크허브	엠파크랜드	가좌단지	기타
125	62	52	2	1	8

☐ 건설기계관리사업체 현황

(2025. 11. 30. 기준)

합계	대여업	정비업	매매업	해체재활용업
159	70	64	21	4



# 02

---

## 2026년 목표 및 실천과제

---

- ① 정책목표
- ② 전략별 실천과제
- ③ 구민 소통(홍보전략)



## 1 정책목표

### 선제적 예방으로 안전한 도시, 신속하고 편리한 교통 도시 조성

기본 전략	세부 전략
「안전도시 서구」 실현을 통한 구민의 생명과 재산 보호	<ul style="list-style-type: none"> <li>① 민관 협력체계 구축을 통한 선제적 재난 예방</li> <li>② 대규모 재난 대응 역량 강화 및 위기관리 능력 제고</li> <li>③ 자연재난 K.O. 안전서구 OK</li> <li>④ 중대재해 예방을 위한 안전보건관리체계 구축</li> <li>⑤ 행복한 일상을 위한 범죄 안전 도시 조성</li> <li>⑥ 전시상황을 대비한 자원관리 및 훈련 강화</li> </ul>
안전하고 편리한 교통환경 조성	<ul style="list-style-type: none"> <li>① 교통 안전문화 확산</li> <li>② 교통 안전시설 확충 및 교통 이용편의 제공</li> </ul>
주민 중심의 안전하고 쾌적한 주차환경 조성	<ul style="list-style-type: none"> <li>① 공영주차장 조성사업</li> <li>② 주차장 운영 및 관리</li> <li>③ 주차공유 활성화 및 설치지원사업</li> <li>④ 편리하고 안전한 공영주차 서비스 제공</li> <li>⑤ 주차질서 확립 및 올바른 주차문화 정착</li> </ul>
주민 중심의 신속·정확·친절한 차량민원서비스 구현	<ul style="list-style-type: none"> <li>① 신속한 차량등록 서비스 제공</li> <li>② 안전하고 건전한 자동차 관리문화 조성</li> <li>③ 자동차 관련 과태료 적극 정비 및 징수체계 확립</li> </ul>

## 2 전략별 실천과제

### □ 「안전도시 서귀」 실현을 통한 구민의 생명과 재산 보호

(단위 : 천원)

세부 전략	추진 사업 (주요 과제)	신규/계속 (공통/서귀/ 검단)	사업기간	총사업비 (국·시비 포함)
민관 협력체계 구축을 통한 선제적 재난 예방	○ 지역축제 안전관리 체계 구축	계속	연중	11,200
	○ 안전관리자문단 운영	계속	연중	8,250
	○ 안전순찰단 운영	계속	연중	
대규모 재난 대응 역량 강화 및 위기관리 능력 제고	○ 재난 상황별 대응을 위한 재난안전대책본부체계 구축·가동	계속	연중	필요 시 재난관리 기금 사용
	○ 재난대응 안전한국훈련 실시	계속	하반기	18,380
자연재난 KO 안전서구 OK	○ 침수방지시설 설치사업	계속	연중	380,000
	○ 계절에 따른 자연재난 대응 체계 구축	계속	연중	60,000
중대재해 예방을 위한 안전보건관리 체계 구축	○ 안전보건관리전문기관 위탁 운영	계속	연중	75,200
	○ 산업안전보건법상 의무 안전보건교육 실시	계속	연중	
행복한 일상을 위한 범죄 안전 도시 조성	○ 검단구 CCTV 통합관제센터 구축	신규 (검단)	연중	2,160,000
	○ 방범 CCTV 신규 설치 및 노후 장비 개선	계속 (공통)	연중	300,000
전시상황을 대비한 자원 관리 및 훈련 강화	○ 을지연습 실시	계속 (공통)	2026. 6. ~ 8.	63,274
	○ 민방위교육훈련	계속 (공통)	연중 (3회 이상)	46,557



## □ 안전하고 편리한 교통환경 조성

(단위: 천원)

세부 전략	추진 사업 (주요 과제)	신규/계속	사업기간	총사업비 (국.시비 포함)
교통 안전문화 확산	○ 제5차 교통안전기본계획 수립을 위한 연구용역	계속	연중	44,000
	○ 교통안전문화 확산	계속	연중	7,000
	○ 고령운전자 운전면허 자진반납 인센티브 지원 사업	계속	연중	비예산
	○ 교통분야 특별사법경찰업무 효율적 추진	계속	연중	33,622
교통 안전시설 확충 및 교통 이용편의 제공	○ 교통사고 예방을 위한 교통안전시설물 설치	계속	연중	560,000
	○ 어린이.노인.장애인 보호구역 환경 개선	계속	연중	1,780,000
	○ 버스정류소 환경개선 사업	계속	연중	665,000
	○ 교통불편민원 감축을 위한 여객화물 운수사업 관리감독	계속	연중	비예산
	○ 대곡동 마을버스 운영관리	계속	연중	184,000

## □ 주민 중심의 안전하고 쾌적한 주차환경 조성

(단위 : 천원)

세부 전략	추진 사업 (주요 과제)	신규/계속 (공통/서구/ 검단)	사업기간	총사업비 (국·시비 포함)
공영주차장 조성사업	○ 원신근린공원 광장부 공영주차장 조성사업	신규 (서구)	'26.01.~'26.06.	720,000
	○ 천마초등학교 학교복합시설 공모	신규 (서구)	'26.01.~'28.12.	15,000,000
	○ 마전동 1019번지 공영주차장 조성사업	신규 (검단)	'26.01.~'28.12.	7,738,000
주차장 운영 및 관리	○ 공영주차장 보수 및 관리	계속 (공통)	'26.01.~'26.12.	410,000
	○ 공영주차장 위탁대행사업	계속 (공통)	'26.01.~'26.12.	2,256,677
	○ 기계식주차장 관리 및 지도·점검	계속 (공통)	연중	-
주차공유 활성화 및 설치지원사업	○ 주차공유 활성화 및 설치지원사업	계속 (공통)	'26.01.~'26.12.	340,000
편리하고 안전한 공영주차 서비스 제공	○ 공영주차장 유료화 사업	계속 (공통)	'25.01.~'26.06.	480,000
	○ 인천광역시 서구 주차장 수급실태 조사용역	신규 (서구)	'26.01.~'26.12.	80,000
	○ 인천광역시 검단구 주차장 수급실태 조사용역	신규 (검단)	'26.01.~'26.12.	50,000
	○ 공영주차장 전기차 충전시설 설치사업	신규 (서구)	'26.01.~'26.06.	100,000
	○ 공영주차장 태양광 발전설비 설치사업	신규 (서구)	'26.01.~'26.12.	1,000,000
주차질서 확립 및 올바른 주차문화 정착	○ 불법 주·정차 단속체계 구축을 통한 주차질서 확립	계속 (공통)	연중	3,114,185

☐ **구민 중심의 신속 · 정확 · 친절한 차량민원서비스 구현**

(단위 : 천원)

세부 전략	추진 사업 (주요 과제)	신규/계속 (공통/서구/ 검단)	사업기간	총사업비 (국·시비 포함)
신속한 차량등록 서비스 제공	○ 차량 관련 주요사항 안내 및 홍보	계속 (공통)	연중	136,324
	○ 신속한 차량등록 민원서비스 제공	계속 (공통)	연중	116,869
	○ 차량등록 이동민원실 운영	계속 (서구)	연중	51,864
안전하고 건전한 자동차 관리문화 조성	○ 자동차관리사업자 지도점검 및 관리	계속 (공통)	연중	-
	○ 건설기계관리사업자 지도점검 및 관리	계속 (공통)	연중	-
	○ 불법자동차·이륜차 단속 및 민원처리	계속 (공통)	연중	12,277
	○ 자동차 무료점검·정비의 날 운영	계속 (공통)	2026. 3·10월	5,000
자동차 관련 과태료 적극 정비 및 징수체계 확립	○ 자동차 관련 과태료 적극 정비 및 징수체계 확립	계속 (공통)	연중	116,124

### 3 구민 소통(홍보 전략)

추진 사업(주요 과제)	홍보 시기	홍보 키워드	홍보 방법
지역축제 안전관리 체계 구축	연중	#지역축제 #안전관리계획 #유관기관 합동점검	
안전관리자문단 운영	연중	#지역축제 #안전관리계획 #안전점검	○ 보도자료, 그린서구 ○ 캠페인 ○ 서구 홈페이지 및 유튜브 게시
안전순찰단 운영	연중	#의용소방대 #안전보안관 #자율방범대 #화재예방캠페인	○ 홍보 리플릿
재난대응 안전한국훈련 (비상시 국민행동요령)	연중	#대규모재난 #대형화재 #재난대응 #불시 훈련 #재난대비훈련	○ 보도자료, 그린서구 ○ 현수막 게시 ○ 홍보물 배부 및 게시 ○ 전광판 송출
침수방지시설 설치사업	연중	#침수방지시설 #역류방지밸브 #차수판	○ 캠페인, 정례 반상회 홍보 ○ 홍보문자
계절에 따른 자연재난 대응체계 구축	연중	#재난별 행동요령 #눈치우기 #풍수해보험 #자연재난	○ 서구 홈페이지 및 유튜브 게시 ○ 사회관계망서비스(SNS) 및 맘카페 홍보
중대재해 예방을 위한 안전보건관리체계 구축	연중	#중대산업재해 #중대시민재해 #안전점검	○ 보도자료, 그린서구 ○ 현수막 게시
검단구 CCTV 통합관제센터 구축	연중	#통합관제센터 #CCTV관제센터 #검단관제센터	○ 홍보물 배부 및 게시 ○ 전광판 송출
방범 CCTV 신규 설치 및 노후 장비 개선	연중	#방범CCTV정비 #감시사각지대해소	○ 캠페인, 정례 반상회 홍보 ○ 홍보문자
을지연습	연중	#을지 #전시 #동원 #민방위	○ 서구 홈페이지 및 유튜브 게시 ○ 사회관계망서비스(SNS) 및 맘카페 홍보
민방위교육훈련	연중 (3회이상)	#민방위 #전시 #훈련 #교육	

추진 사업(주요 과제)	홍보 시기	홍보 키워드	홍보 방법
개인형 이동장치 이용안전 수칙	연중	#교통안전 #개인형이동장치 #PM	<ul style="list-style-type: none"> <li>○ 보도자료, 구 홈페이지 등</li> <li>○ 전광판 송출</li> <li>○ 캠페인, 정례 반상회 홍보</li> <li>○ 홍보문자</li> </ul>
스마트 교통안전 시설물 설치사업	연중	#교통안전 #스마트 시설물	<ul style="list-style-type: none"> <li>○ 보도자료, 구 홈페이지 등</li> </ul>
어린이·노인·장애인 보호구역 개선사업	연중	#보호구역 #교통안전	<ul style="list-style-type: none"> <li>○ 보도자료, 구 홈페이지 등</li> </ul>
교통분야 특별사법경찰업무 효율적 추진	상/하반기 각 1회	#무보험 운행 #방치차량 #범칙행위 처분	<ul style="list-style-type: none"> <li>○ 보도자료, 홍보물 배부, GREEN서구 게재</li> </ul>
주차공유 활성화 및 설치지원사업 (그린파크사업/ 개방주차장지원사업/ 아파트주차장설치지원)	연중	#주차공유 #개방주차장 #보조금지원	<ul style="list-style-type: none"> <li>○ 그린서구, 보도자료, 구청 홈페이지 게재</li> <li>○ 동 행정복지센터, 아파트, 공공기관 등 홍보</li> </ul>
불법 주·정차 단속체계 구축을 통한 주차질서 확립	연중	#불법주정차 #고정형CCTV #단속알림서비스	<ul style="list-style-type: none"> <li>○ 그린서구, 구청 홈페이지 게재</li> <li>○ 동 행정복지센터 홍보</li> <li>○ 단속홍보 현수막 게첩</li> </ul>
불법자동차·이륜차 단속 및 민원처리	연중	#불법자동차단속 #불법이륜차단속	<ul style="list-style-type: none"> <li>○ 홈페이지, 현수막, 전단지, Green서구, 관내 LED전광판</li> </ul>
자동차 무료점검·정비의 날 운영	2026. 2.(상반기) 2026. 9.(하반기)	#자동차무료점검 #자동차무료정비	<ul style="list-style-type: none"> <li>○ 홈페이지, 현수막, 반상회보, Green서구, 관내 LED전광판, 구청소식 안내문자 등</li> </ul>



# 03

---

## 주요 현안(쟁점) 과제 추진상황

---

- ① 원도심 안전환경 조성사업
- ② 침수방지시설 설치사업
- ③ 개인형 이동장치(PM) 이용 안전 대책 강화 추진





# 1

## 원도심 안전환경 조성사업 [서귀]

- ◇ 관내 원도심 지역을 대상으로 환경개선 중심의 범죄예방정책(CPTED) 활용 등을 통하여 안전환경 조성
- ◇ 안심거울, 슬라표지병, 발광다이오드(LED) 안내판 설치 등을 통한 주민들의 심리적 안정 및 체감 편의 증진 기대

### □ 추진배경

- 원도심 지역의 방범·보안 강화 방안 모색
  - 구청장 지시사항(2024-09-지시21)

### □ 사업개요

- 사업명: 원도심 안전환경 조성사업
- 대상지: 관내 원도심 지역
- 사업기간: '26. 4. ~ 6.
- 사업비: 금37,000,000원(금삼천칠백만원)
- 사업내용: 안심거울, 슬라표지병, 발광다이오드(LED) 안내판 설치 등
- 기대효과: 원도심 지역 치안수준 제고로 주민들의 심리적 안전 및 체감 편의 증진

### □ 그동안 추진사항

구분	설치 위치	설치 수량	설치 시기
안심거울	서달로137번길 일원(석남3동)	79ea	'25. 9.
슬라표지병	갈매공원 일원(공촌동)	16ea	'25. 9.
	원적로95번길 일원(가좌3동)	152ea / 456m	'25. 9.

### □ 향후계획

- 2026. 4.: 사업 대상지 조사 및 협의(서부경찰서 협의)
- 2026. 5.: 대상지 및 시설물 선정
- 2026. 6.: 사업시행 및 완료

## 2 침수방지시설 설치사업 [공통]

◇ 여름철 집중호우로 인해 매년 발생하고 있는 지하 주택 및 상가에 침수방지시설을 설치하여 침수 피해를 예방하고자 함.

### ☐ 사업개요

- 대 상 : 침수 우려가 있는 관내 지하, 반지하 주택 및 상가
- 사업내용 : 반지하, 지하 시설 역류방지밸브 및 차수판 설치
- 기 간 : 2026. 3.~6.

### ☐ 그동안 추진사항

- 2018~2024.: 총 1,731세대 설치
  - 역류방지밸브 5,038개소, 차수판 1,568개소 설치완료
- 2025. 2.: 시비보조금 교부결정통지(205,000천원)
  - 총 410,000천원 예산편성  
(침수방지시설 설치 400,000천원, 이동식차수막 구매 10,000천원)
- 2025. 3.: 2025년 사업추진을 위한 수요조사 완료
- 2025. 7.: 2025년 침수방지시설 설치공사(단가계약) 준공
  - 준공금액 375,625천원, 93세대 설치 완료
- 2025. 08.: 2026년도 침수방지시설 설치 관련 예산 요청(區市)
  - 총 예산 380,000천원(시 190,000천원 / 구 190,000천원)
- 2025. 10.: 2026년도 침수방지시설 본예산안(가내시) 통보(市→區)

### ☐ 향후계획

- 수요조사 및 홍보 : 2025. 12.~2025. 3.
- 계약 의뢰 : 2026. 2.
- 공사 착공 : 2026. 3.
- 공사 준공 : 2026. 6.

### 3

## 개인형 이동장치(PM) 이용 안전 대책 강화 추진 [공통]

- ◇ 개인형 이동장치(PM)의 이용자가 증가함에 따라 보행자들의 사고 위험이 지속적으로 제기되고 있어 다양한 이용 안전 대책을 수립하여 구민의 안전한 보행환경 조성 및 안전사고 예방

### □ 사업개요

#### 〈개인형 이동장치(PM) 단속·견인 사업 지속 추진〉

- 견인주체: 서귀 (직접시행)
- 견인시간: 평일 09:00~18:00
- 견인구역: 도로교통법상 주·정차 금지구역 등
- 단속인원: 직접 채용 및 운영 (공무원 1명, 기간제근로자 2명)
- 견인방법: 불법 주·정차 PM 유예시간 내 업체 미수거 시 견인 조치
- 견인비용: 일 2만원/대 (보관비용 별도)
- 소요예산: 1,000천원(일반운영비)

#### 〈킵보드 없는 거리 추진〉

- 관련근거: 「도로교통법 시행규칙」 제10조(통행의 금지 또는 제한의 알림)
- 추진절차

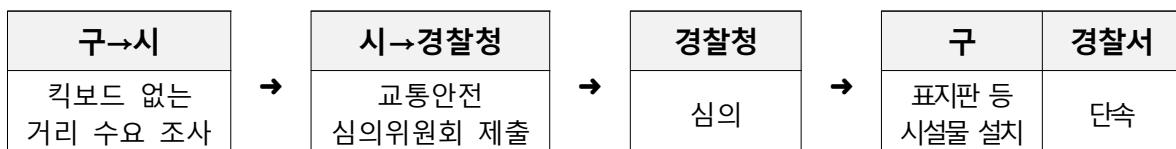

#### 〈개인형 이동장치(PM) 사고 피해자 보험가입 추진〉

- 「개인형 이동장치 이용안전 증진을 위한 조례」 개정 추진
  - (목적) 개인형 이동장치 이용으로 사고가 증가함에 따라 구민이 안전하게 보행할 수 있는 환경을 조성하고 사고에 따른 대책 마련
  - (신설 내용) 보험 가입

- ① 구청장은 구민의 안전과 개인형 이동장치 이용 시 발생할 수 있는 사고에 대비하기 위하여 예산의 범위에서 보험에 가입할 수 있다.
- ② 가입 대상자, 가입범위 및 보상범위 등에 대한 세부사항은 구청장이 따로 정하며, 그 밖의 사항은 보험약관에 따른다.

## □ 그동안 추진사항

- 개인형 이동장치(PM) 단속·견인 사업 시행: 2025. 10. 1.(계도기간: 2025. 8.~9.)
- 킥보드 없는 거리 수요조사 제출: 2025. 11. 20.
  - 수요조사 → 경찰청 심의 → 안전시설물 설치 및 단속  
(구→서) (‘25. 12월 중) [‘26 (구) 표지판 및 노면표시 등, (경찰서)단속

## □ 문제점

- 개인형 이동장치(PM) 단속·견인 시행을 위한 인력 및 장비 확충
  - 단속인력: 기간제 근로자 근로기간 9개월로 연중 업무추진 불가
  - 견인차량: (현황) 교통정책과 공용차량(자가용) 및 재무과 화물차 배차  
(대안) 화물자동차 임대 또는 구입 추진(1톤 트럭)

## □ 향후계획

- 개인형 이동장치(PM) 기간제 근로자 채용: 2026. 2월 중
  - 기간제 근로자 연장검토: (당초) 9개월 → 11개월(협약: 총무과, 예산법무과)
- 「킥보드 없는 거리」 추진: 2026. 상반기
- 개인형 이동장치(PM) 보험가입 추진
  - 2026년 상반기: 서구 보험가입 조항 신설 조례 개정 추진

# 04

---

## 부서별 주요업무 시행계획

---

- 》 안전총괄과
- 》 교통정책과
- 》 주차관리과
- 》 차량민원과



---

## 안전총괄과

---

- ① 민관 협력체계 구축을 통한 선제적 재난 예방
- ② 대규모 재난 대응 역량 강화 및 위기관리 능력 제고
- ③ 자연재난 K.O. 안전서구 OK
- ④ 중대재해 예방을 위한 안전보건관리체계 구축
- ⑤ 검단구 CCTV 통합관제센터 구축
- ⑥ 방범 CCTV 신규 설치 및 노후 장비 개선
- ⑦ 전시상황을 대비한 자원 관리 및 훈련 강화





# 1 민관 협력체계 구축을 통한 선제적 재난 예방

◇ 민관 협력체계 통해 전문성을 갖춘 안전점검을 진행하여 구민의 재산과 생명을 보호하고 안전 도시 서구 기반 조성

## □ 지역축제 안전관리 체계 구축 [공통]

### ○ 관리대상

- 축제 기간 중 순간(1시간) 최대 관람객이 1천명 이상이 될 것으로 예상되는 지역축제
- 산 또는 수면 등 위험한 장소에서 개최하거나 불, 폭죽, 석유류 또는 가연성 가스 등의 폭발성 물질을 사용하는 지역축제

### ○ 안전관리 절차

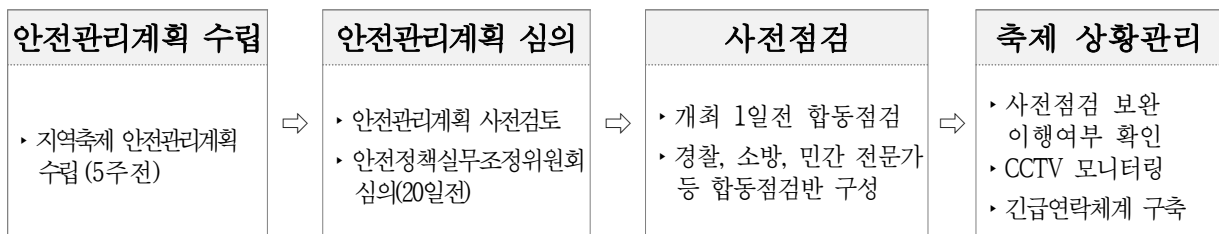

### ○ 주요 사항

- 17개 유관기관 지역축제 안전관리계획(안)에 대한 심의 참여
- 소방, 경찰, 전기, 민간전문가 등 합동 점검반을 통한 사전 안전점검
- 소방·경찰·지자체 현장 상황관리 실시

○ 소요예산 : 11,200천원 / 9,600천원(구비)<sup>[서구]</sup> / 1,600천원(구비)<sup>[검단]</sup>

## □ 안전관리자문단 운영 [공통]

- 추진근거: 「재난 및 안전관리기본법」 제75조(안전관리자문단의 구성 · 운영)
- 사업목적: 지역사회 안전 구축을 위한 재난 및 안전관리 업무에 관한 기술적 자문 필요
- 기      능
  - 안전관리계획, 분야별 안전대책 수립 등에 관한 사항
  - 건축물, 교량, 터널 등 특정관리대상시설 안전점검에 관한 사항
  - 주민이 점검 의뢰한 시설에 대한 현장 안전점검 및 상담 등
- 자격사항
  - 건축, 토목, 전기, 가스, 기계, 소방 등의 관련분야 대학교수 및 전문가
  - 안전관리에 관한 학식과 경험이 풍부한 사람 중에서 구청장이 인정하는 사람
  - 「재난 및 안전관리 기본법」 시행령 제40조에 따른 안전관리전문기관 전문가
- 구성현황 : 5개 분야 13명

구분	합계	토목	건축	안전보건	화학	전기
자문위원 (명)	13	6	4	1	1	1

- 소요예산: 6,750천 원(구비)<sup>[서귀]</sup> / 1,500천 원(구비)<sup>[검단]</sup>

## 2 대규모 재난 대응 역량 강화 및 위기관리 능력 제고

◇ 대규모 재난 및 전시사변, 자연재난 등의 재난에 대비, 기관간 연계 협업훈련 실시를 통하여 실전 대응 능력을 강화하고 실질적인 재난대응 활동을 통해 재난으로 인한 주민치해 최소화 도모

### □ 재난안전대책본부체계 구축가동 [공통]

#### ○ 재난안전대책본부 가동 시기

- 대규모 재난 및 사고가 발생할 때
- 본부장이 재난 상황의 관리등을 위하여 필요하다고 인정할 때

#### ○ 상황전파체계

구 분	주 간	야간 및 공휴일
상황접수 (국가재난관리시스템, 유선 등)	재난안전상황실, 재난수습주관 부서	재난안전상황실
상황전파	<b>【재난안전상황실】</b> ①재난수습주관 부서장 ②안전총괄과장→안전교통국장 ③13개 실무반 상황전파 ④관할동장 ⑤유관기관(서부경찰서, 서부소방서, 검단소방서 등)	<b>【재난안전상황실】</b> ①재난수습주관 부서장→재난수습주관 부서국장 →부구청장 →구청장 ②안전총괄과장→안전교통국장 ③13개 실무반 상황전파 ④관할동장 ⑤유관기관(서부경찰서, 서부소방서, 검단소방서 등)
	<b>【재난수습주관 부서】</b> ①재난수습주관 부서장→재난수습주관 부서국장→부구청장→구청장	
재난안전문자 발송	재난안전상황실	재난안전상황실

○ 서구 재난안전대책본부 구성 체계도

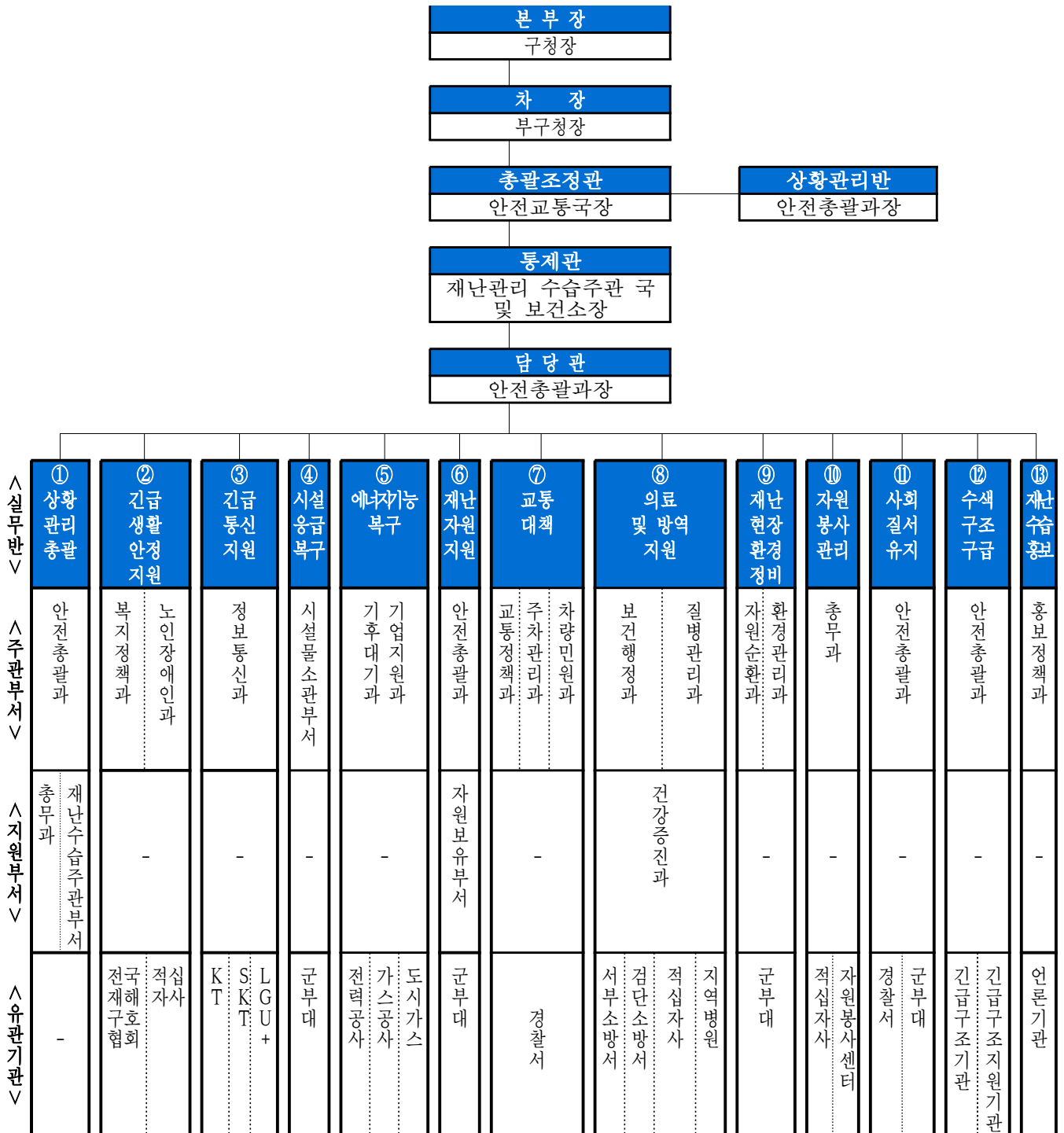

□ 재난대응 안전한국훈련 실시 [서구]

- 훈련일시: 2026. 5.
- 훈련장소: (토론) 서구청 재난안전상황실(2층)  
(현장) 한국중부발전 인천발전본부(장소변경가능)
- 훈련내용
  - 각종 대규모 재난에 대비한 재난대응체계 종합점검 훈련 개시
  - 토론 및 현장훈련, 불시 상황전파에 따른 불시 훈련 등
- 참여기관

구분	참여기관 및 단체	계
기초지자체	인천광역시 서구	1
유관기관	서부소방서, 서부경찰서, 한국중부발전 인천발전본부, 한국전력공사 서인천지사, KT 서인천지사, 한국가스안전공사 국제성모병원, 나은병원, 대한적십자사 인천지사	9
민간단체	서부소방서 의용소방대, 서구 안전보안관, 서구 지역자율방재단	3
기타	어린이집	1
계		14

- 소요예산: 21,800천원(국비 2,500 / 시비 1,250 / 구비 18,050)

### 3 자연재난 K.O. 안전서구 OK

◇ 자연재난에 선제적으로 대응하여 구민의 재산과 생명을 보호하고, 효율적 사전대비 체계를 통해 주민 피해 최소화 도모

#### □ 침수방지시설 설치사업 [공역]

- 대 상 : 침수 우려가 있는 관내 지하, 반지하 주택 및 상가
- 사업내용 : 반지하, 지하 시설 역류방지밸브 및 차수관 설치
- 기 간 : 2026. 3.~6.
- 사 업 비 : 총 380,000천원(시 190,000천원 / 구 190,000천원)
- 추진계획
  - 수요조사 및 홍보 : 2025. 12.~2026. 3.
  - 계약 의뢰 : 2026. 2.
  - 공사 착공 : 2026. 3.
  - 공사 준공 : 2026. 6.

#### □ 계절에 따른 자연재난 대응 체계 구축 [공통]

- 재난별 대책기간 운영(비상근무조 편성, 비상연락체계 유지)

재난	1	2	3	4	5	6	7	8	9	10	11	12
호우,태풍					5. 15.~10.15.							
폭염					5. 20.~9. 30.							
겨울철	11. 15.~3. 15.										11. 15.~3. 15.	

- 단계별 자연재난 대응 추진
  - (대비) 취약시설 일제점검 및 종합대책 수립
  - (대응) 수방자재·제설자재 등 자연재난 재난대비 물품 확보 및 전진배치, 자연재난 재난안전대책본부(비상근무) 운영 등
  - (복구) 자연재난 피해현장 조사 및 사유시설 재난지원금 지급
- 소요예산 : 60,000천원(구 60,000천원 및 재난관리기금)

## 4

## 중대재해 예방을 위한 안전보건관리체계 구축 (공통)

- ◇ 「중대재해처벌법」 시행에 따라, 관계 법령 등에 규정된 안전·보건 의무를 이행함으로써 중대재해를 예방하고 체계적으로 대응하고자 함

### □ 사업개요

- 중대산업재해: 사망자 1명 이상, 부상자 2명 이상 (6개월 이상 치료)
- 중대시민재해: 사망자 1명 이상, 부상자 10명 이상 (2개월 이상 치료)

### □ 그동안 추진사항

- 2025년 서귀 중대재해예방 종합추진계획 수립·통보(2025.1월)
- 관리감독자 및 현업종사자 교육 실시(연중)
- 상·하반기 작업환경측정 실시(2025.5월,11월)
- 부서별 안전·보건 의무 이행여부 점검(2025.6,12월)
- 정기 위험성평가 실시계획 수립 및 시행(2025.8~9월)
- 현업종사자 특수건강검진 실시(연중)

### □ 2026년 추진계획

분기	향후 계획	비고
1분기	<ul style="list-style-type: none"> <li>- 중대재해예방 종합추진계획 수립</li> <li>- 관리감독자 교육 실시</li> <li>- 1차 특수건강진단 실시</li> <li>- 1분기 산업안전보건위원회 개최</li> </ul>	
2분기	<ul style="list-style-type: none"> <li>- 상반기 중대재해예방 추진상황 보고회 개최</li> <li>- 상반기 작업환경측정 실시</li> <li>- 상반기 부서별 안전보건업무이행 점검 및 조치</li> <li>- 2분기 산업안전보건위원회 개최</li> </ul>	
3분기	<ul style="list-style-type: none"> <li>- 정기 위험성평가 실시</li> <li>- 2차 특수건강진단 실시</li> <li>- 3분기 산업안전보건위원회 개최</li> </ul>	
4분기	<ul style="list-style-type: none"> <li>- 하반기 중대재해예방 추진상황 보고회 개최</li> <li>- 하반기 작업환경측정 실시</li> <li>- 하반기 부서별 안전보건업무이행 점검 및 조치</li> <li>- 4분기 산업안전보건위원회 개최</li> </ul>	

### □ 소요예산 : 75,200천원[전액구비]

**5**

**검단구 CCTV 통합관제센터 구축 [검단]**

◇ 검단구 CCTV 통합관제센터를 구축하여 재난과 그 밖의 각종 사고의 예방·대비·대응 체계를 갖춘 일상이 안전한 도시 조성

**□ 사업개요**

- 사업명 : 검단구 CCTV 통합관제센터 구축
- 추진기간 : 2025. 9월 ~ 2026. 6월
- 사업위치 : 검단구 임시청사 정보통신센터(별관동) 내
- 사업면적 : 관제실, 장비실, 회의실, 사무실, 탕비실 등 363㎡
- 주요내용 : 통합관제·저장관리 시스템, 네트워크 인프라 구축 등
- 소요예산 : 2,160백만원 범위 내 (특교세 1,500, 시비 600, 구비 60)

구분	산출금액 (백만원)
1. 설계용역	60
2. 부대공사 (실내건축, 전기·통신·소방, 기술지도 용역)	486
3. 시스템 구축 (하드웨어, 소프트웨어, 기반설비, 집기비품 등)	1,614

**□ 그동안 추진사항**

- 관제센터 구축 1차 계획(안) 수립 ..... 2025. 2월
- 지방재정 투자심사 완료 ..... 2025. 2월
- 임시청사 정보통신센터(별관동) 건립 협의 ..... 2025. 6월
- 관제센터 구축 보조재원 확보 ..... 2025. 8월
- 관제센터 구축 실시설계 용역 ..... 2025. 9월 ~ 11월
- 관제센터 구축 최종 계획(안) 수립 ..... 2025. 11월
- 관제센터 구축 부대공사 발주 ..... 2025. 12월



□ 성과목표

- 점단구 일대에 설치된 다양한 목적의 CCTV를 관제센터에 통합하고, 이를 효율적으로 운영·관리할 수 있는 기능을 갖춘 시스템 구축

구분	전체	점단구	서구
설치 개소	2,041 개소	720 개소 (35.28%)	1,321 개소 (64.72%)
카메라 대수	4,171 대	1,764 대 (42.29%)	2,407 대 (57.71%)

- 재난과 각종 사고의 유기적인 예방·대비·대응 체계의 확립을 위해 기관 내 또는 기관 간에 데이터의 연계·활용이 가능한 시스템 구축

□ 추진계획

구분	추진내용	2025		2026					
		11	12	1	2	3	4	5	6
행정 절차	1. 관제센터 구축 계획(안) 수립	<div></div>							
	2. 부대공사 사전행정절차 이행	<div></div>							
	3. 부대공사 계약의뢰	<div></div>							
	4. 정보화 사업 사전행정절차 이행	<div></div>							
	5. 운영시스템 구매 계약의뢰		<div></div>						
부대 공사	6. 실내건축 공사			<div></div>	<div></div>	<div></div>			
	7. 전기·통신·소방 공사			<div></div>	<div></div>	<div></div>			
시스템 구축	8. 운영시스템 구축					<div></div>	<div></div>	<div></div>	
	9. 데이터 연계시스템 구축							<div></div>	
	10. 시범운영 및 안정화 기간								<div></div>
준공	11. 관제센터 구축 준공								<div></div>

□ 관제센터 구축 평면도

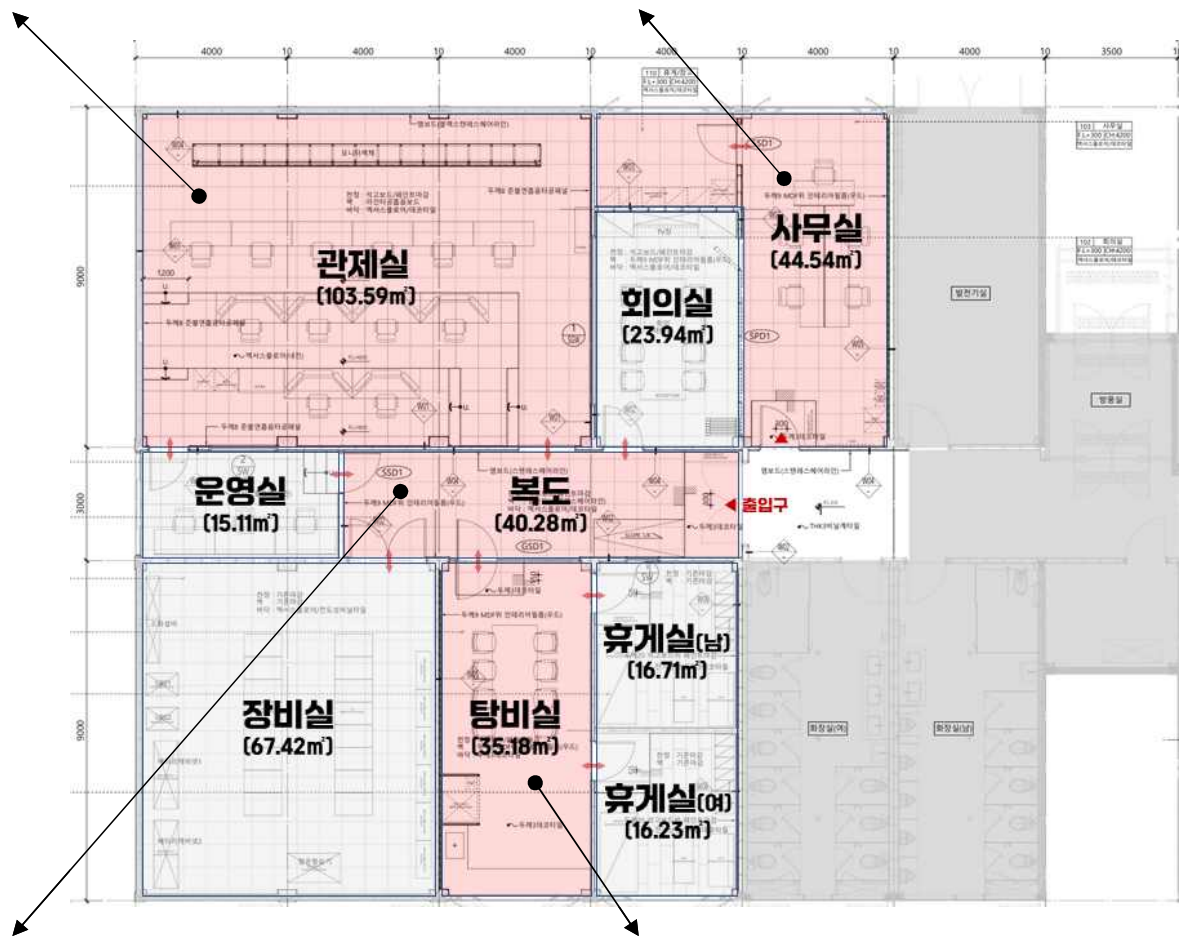

6

방법 CCTV 신규 설치 및 노후 장비 개선 [공통]

- ◇ 구민의 지속적인 안전 수요에 부응하기 위한 사회 안전망 강화
- ◇ 복잡화된 재난 양상에 따른 재난안전 관리 강화

□ 사업개요

- 사업기간: 2026. 1월 ~ 2026. 9월
- 사업대상: 서구 관내 5개소
- 소요예산: 100,000천원 범위 내(구 100,000)
- 사업내용
  - 분구 이후 사업 시행을 고려하여 서구 관내에 CCTV 신규 설치
  - 주변 환경변화를 고려한 기존 방법 CCTV 설치 위치 재배치
  - 범죄 예방을 위한 고정형 CCTV 카메라 추가 설치
  - 200만 화소 이상의 고화질 CCTV 카메라 설치

□ 그동안 추진사항

- 방법 CCTV 설치 및 개선 공사 추진 현황(3개년)

(단위: 천원)

구분	2023년		2024년		2025년	
예산액	2,368,000	특 1,300,000	826,000	특 -	1,892,000	특 1,200,000
		시 688,000		시 400,000		시 312,000
		구 380,000		구 426,000		구 380,000
사업내용 (설치 / 개선)	120개소 (60개소 / 60개소)		48개소 (45개소 / 3개소)		136개소 (48개소 / 88개소)	

□ 성과목표 및 추진계획

○ 성과목표

- 재난·방범 취약지역에 대한 사회 안전망 구축 및 재난·방범 대응체계 확립

○ 추진 계획

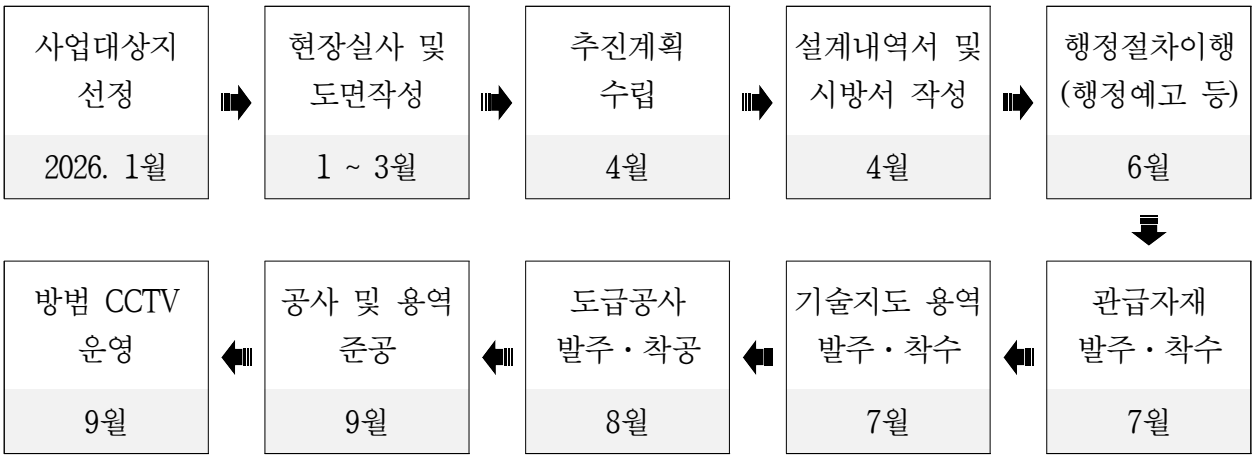

## 7

## 전시상황을 대비한 자원 관리 및 훈련 강화

◇ 전시 상황을 대비하여 자원 관리 및 훈련을 실시함으로써 실전 대응 능력을 강화하고 전시 시 완벽한 국가 비상대비태세를 확립하여 국민의 재산 및 인명 피해 최소화 도모

### □ 을지연습 [공통]

- 연습기간: 2026. 8월 (예정)
- 장 소
  - 을지연습 종합상황실 : 지하대회의실
  - 실제훈련 : 관내 국가중요시설 등
- 참가기관 및 인원: 19개 기관 800여명(예상)
  - 서구청, 군부대(17사단 등), 서부경찰서, 서부소방서 등 유관기관 및 국제성모병원 등 11개 중점관리지정업체
- 연습내용
  - 전시전환절차 훈련, 종합상황실 운영, 전시핵심과제토의 등
  - 민·관·군·경 합동 실제훈련
- 소요예산 : 63,274천원(구비)

### □ 민방위교육훈련 [공통]

- 훈련기간: 연중(3회 이상)
- 장 소: 서구 민방위교육장, 검단복지회관, 청라블루노바홀
- 민방위 대원: 46,517명(2025.11.30.기준)
- 훈련내용: 민방위대원의 임무 수행상 필요한 지식과 기술 연마 및 전시상황 시 대처 능력 배양
- 소요예산: 46,557천원(구비)



---

# 교통정책과

---

- ① 교통 안전문화 확산
- ② 교통 안전시설 확충 및 교통 이용편의 제공





# 1 교통 안전문화 확산

◇ 교통안전 교육과 홍보를 강화하고 고령 운전자를 대상으로 운전 면허를 자진 반납하게 함으로써 안전한 교통문화 확산

## □ 제5차 교통안전기본계획 수립을 위한 연구용역 [공통]

- 「교통안전법」 제17조(지역교통안전기본계획)에 따라 5년 단위로 수립
  - 제10차 국가교통안전기본계획의 기간 (2027년~2031년)과 일치시켜야 함
- 주요 과업 내용
  - 계획의 개요 및 지역의 특성과 환경 등 현황분석
  - 교통안전정책의 추진성과 및 안전수준 분석
  - 교통사고 발생추이 및 원인분석
  - 교통안전정책 비전과 목표 설정 및 연차별 세부추진계획
- 추진일정
  - (2026. 3.) 제5차 인천 검단구 교통안전기본계획 수립을 위한 연구용역 추진계획(안) 수립
  - (2026. 4.) 연구용역 계약 의뢰
  - (2026. 5.~8.) 연구용역 수행 (착수기간 4개월)
    - ※ (2026. 7.) 검단구로 연구용역 현황 승계
  - (2026. 9.) 연구용역 준공 및 교통정책심의위원회 심의
  - (2026. 10.) 교통안전기본계획 수립
- 총 사업비: 44,000천원(전액구비)
  - 서구 22,000천원, 검단구 22,000천원

## □ 안전한 교통문화 형성 및 의식개선 사업 추진 [공통]

- 지역 교통안전 관련 기관 간 협력체계 강화
  - 교통안전정책심의위원회, 교통안전 협의체 운영
  - 서구청, 서부경찰서, 서부교육지원청, 도로교통공단, 교통안전공단 등

- 교통약자 대상 교통안전 교육 및 캠페인 추진
  - 등·하굣길 어린이 교통안전 기관합동 캠페인
  - 고령자·어린이 맞춤형 교통안전교육
  - 교통안전 홍보물 제작·배부
- 개인형 이동장치 올바른 이용문화 조성 및 안전관리
  - 개인형 이동장치 거치구역 추가 조성
  - 청소년 대상 찾아가는 PM 교통안전 교육 및 캠페인
  - PM 안전수칙 등이 기재된 안내문, 홍보자료 등 제작·배부
- 총 사업비: 7,600천원(전액구비)
  - 교통안전 교육 및 홍보사업: 7,000천원
  - 교통안전정책심의위원회 수당: 600천원

#### □ **고령운전자 운전면허 자진반납 인센티브 지원 사업** [공통]

- 지원대상: 만 65세 이상 서귀 주민등록자로 운전면허 자진 반납으로 실효된 자
- 신청방법: 동 행정복지센터에 고령자 운전면허 자진반납 원스톱서비스 신청
- 지원금액: 1인당 10만원 ※ 인천사랑상품권 (인천e음카드)
- 사업비: 인천시 예산

#### □ **교통분야 특별사법경찰업무 효율적 추진** [공통]

- 무보험, 무단방치 차량에 대한 통고처분, 사건 송치 등 신속하고 적법한 사건 처리
- 특별사법경찰 직무교육을 통한 수사역량 강화 (연 1회 이상)
- 교통분야 범칙행위 사전예방 및 전산화 관리
  - 2026. 1월: 특사경 업무지원시스템 유지보수 용역
  - 2026. 3월, 9월: 홍보물 제작 배포
  - 2026. 4월: 검단구 특사경 업무지원시스템 신규설치
- 총 사업비: 33,622천원(시 11,000, 구 23,622)

## 2 교통 안전시설 확충 및 교통 이용편의 제공

- ◇ 교통안전시설물을 정비·확충하여 안전한 교통환경 조성하고  
여객·화물 운수사업 관리감독을 통한 주민 교통불편민원 해소

### □ 교통사고 예방을 위한 교통안전시설물 설치 [공통]

- 교통안전시설물 설치 및 유지관리
  - 안전펜스, 반사경, 시선유도봉, 충격 방지시설, 무단횡단 금지대 등
- 스마트 횡단보도 구축사업: 바닥신호등 설치 1개소
- 안전표지 및 노면표시 유지관리 (관내 폭원 20m이하 도로)
  - 교통안전표지 및 노면표시 (횡단보도, 차선 등)
- 총 사업비: 560,000천원(국 60,000, 시 80,000, 구 420,000)
  - ※ 시비는 재배정예산으로 미확정

### □ 어린이·노인·장애인 보호구역 환경개선 [공통]

- 어린이 보호구역
  - 미끄럼방지포장, 방호울타리, 시인성 강화표지판, 시·종점 표지판, 과속경보시스템, 무인교통단속 장비, 스마트횡단보도 설치 등
- 노인 보호구역
  - 표지판 설치, 미끄럼방지포장, 무인 교통단속 장비 설치 등
- 장애인 보호구역
  - 표지판 설치, 미끄럼방지포장 설치 등
- 총 사업비: 1,780,000천원(시 1,700,000, 구 80,000)
  - ※ 시비는 재배정예산으로 미확정

### □ 버스정류소 환경개선 사업 [공통]

- 버스승강장 설치(신규, 교체) 및 정차면 노면표시 도색
- 버스승강장 바람막이, 태양광조명, 냉온열의자 등 편의시설 설치
- 총 사업비: 665,000천원(시 347,500, 구 317,500)

□ **교통불편민원 감축을 위한 여객·화물 운수사업 관리감독** [공통]

- 여객·화물자동차 운수사업법 위반 행위 단속 및 행정처분
- 화물운송사업 불법행위 특별 합동점검 및 안전 실태 점검: 정기·수시
- 버스·택시 불편민원 신고처리
- 지속적인 교통민원 해소
- 화물자동차 유가보조금 지원 및 수급자 관리

□ **대곡동 마을버스 운영 관리** [검단]

- 대중 교통 소외지역 대곡동 마을버스 운영 지원
  - 운행지역: 대곡동~검단4거리~금곡동
  - 운행차량: 1개 노선 1대 (5번 버스, 35인승)
  - 운행횟수: 1일 10회
  - 사업비: 90,000천원(시 4,500, 구 4,500)
  - 운영주체: 대곡동 마을버스 운영위원회
- 대곡동 마을버스 신차구입
  - ※ 기존차량: 2017년 구입, 21인승(최대 35인승), 운행거리 약380,000km
  - 사업비: 94,000천원(시 47,000 구 47,000)
- 추진일정
  - 2026. 1월 차량구입계획 수립 및 보조금 신청(위원회 → 구)
    - 사업검토 및 보조금 교부(구 → 위원회)
  - 2026. 2월 차량구입 추진(위원회)
    - ※ 계약 후 차량 인도시까지 2~3개월 소요 및 차량 내부 시설 설치  
기간 추가 필요
  - 2026. 3월 업무위탁 계약(협약)변경 체결(구 ↔ 위원회) 및 운행 개시

---

# 주차관리과

---

- ① 공영주차장 조성사업
- ② 주차장 운영 및 관리
- ③ 주차공유 활성화 및 설치지원사업
- ④ 편리하고 안전한 공영주차 서비스 제공
- ⑤ 주차질서 확립 및 올바른 주차문화 정착



# 1 공영주차장 조성사업

◇ 공영주차장의 조성을 통하여 주민들에게 쾌적하고 편리한 주차 환경을 제공하여 주민 생활 여건 개선

## □ 공영주차장 조성사업 (공통)

구 분	① 원신근린공원 광장부 공영주차장 조성사업	② 천마초등학교 학교복합시설 공모	③ 마전동 1019번지 공영주차장 조성사업
계	3개소 322면		
위 치	신현동 196번지 일원	석남동 294-2번지 천마초등학교 운동장 내	마전동 1019번지
규 모	A=1,440㎡/지평식/29면	(주차장) A=2,550㎡/지하1층/93면 (복합시설) A=450㎡/지상2층	A=4,500㎡/3층4단/200면
사업기간	2026. 1. ~ 6.	2026. 1. ~ 2028. 12.	2026. 1. ~ 2028. 12.
사 업 비	720,000천원	15,000,000천원	7,738,000천원

## ① 원신근린공원 광장부 공영주차장 조성사업 (서구)

- 위 치: 서구 신현동 196번지 일원
- 규 모: (공원 면적) A=178,531㎡  
(주차장 조성 면적) A=1,440㎡ / 지평식 / 29면  
※ 기 설치된 공원주차장: 64면
- 사업기간: 2026. 1. ~ 6.
- 사 업 비: 720,000천원
  - 설계비: 20,000천원 / 공사비: 400,000천원 / 부대공사비: 300,000천원
- 추진사항
  - 2025. 6. 5.: 원신근린공원 공원조성계획(변경) 용역 시행
  - 2025.10.24.: 공원조성계획(변경) 관련 주민설명회 개최
  - 2025.11.11.: 주민의견청취를 위한 공람·공고(14일간)
  - 2025.12.: 市 도시공원위원회 심의 및 공원조성계획 변경

○ 추진계획

- 2026. 1. ~ 3.: 실시설계용역 착공 및 준공
- 2026. 4. ~ 6.: 공영주차장 조성 공사 착공 및 준공

○ 위치도 및 조성계획(안)



② 천마초등학교 학교복합시설 공모 [서귀]

○ 위 치: 석남동 294-2번지 천마초등학교 운동장 내

○ 규 모

- 주 차 장 조성: A=2,550㎡ / 지하1층 / 93면
- 복합시설 조성: A= 450㎡ / 지상2층 / 돌봄센터, 도서관, 주민교육공간

○ 사업기간: 2026. 1. ~ 2028. 12.

○ 사 업 비: 15,000,000천원 내외

○ 추진사항

- 2025. 8.25.: 천마초등학교 건축기획(건축)용역 착수
- 2025. 9.23.: 천마초등학교 기본구상용역(도시계획, 교통) 착수
- 2025. 9.30.: 학교복합시설 간담회(1차) 시행
- 2025.11.10.: 학교복합시설 간담회(2차) 시행
- 2025.12.15.: 학교복합시설 간담회(3차) 시행

○ 추진계획

- 2026. 2.: 교육부 학교복합시설 공모사업 신청
- 2026. 4.: 학교복합시설 공모사업 결과 발표
- 2026. 5.: 투자심사 신청 및 공공건축심의
- 2026. 7.: 설계공모 추진



### ③ 마전동 1019번지 공영주차장 조성사업 (검단)

- 위 치: 마전동 1019번지
- 규 모: A=4,500m<sup>2</sup> / 3층 4단 / 200면
- 사업기간: 2026. 1. ~ 2028. 12.
- 사 업 비: 7,738,000천 원(원당동 825-8번지 주차장 조성 집행잔액)
- 추진사항
  - 2024.11.26.: 국비(국토부) 관련 사업계획 변경 신청(원당동→마전동)
  - 2025. 7.15.: 국토부 사업계획 변경 승인
  - 2025.10.15.: 마전동 1019번지 관리 운영 위임(市 교통안전과→서구)
  - 2025.11. ~ 12.: 市 교통안전과 사업계획 변경 협의
- 추진계획
  - 2026. 1.: 사업계획 변경 협의(市 교통안전과)
  - 2026. 2.: 주민설명회 시행
  - 2026. 4.: 재정투자심사
  - 2026. 7.: 검단구 본예산 편성(사업비 이관) 및 건축기획용역 시행
  - 2027. 1.: 설계용역 착수
  - 2027.12.: 설계용역 준공
  - 2028. 2.: 공사 착공

## 2 주차장 운영 및 관리

- ◇ 관내 공영주차장 운영·관리 및 기계식주차장 지도·점검을 통하여 쾌적하고 안전한 주차환경을 유지하고자 함

### □ 공영주차장 보수 및 관리 [공통]

- 위 치: 관내 무료 노외·노상 공영주차장

구 분	개 소	주차면수	비 고
계	299개소	8,293면	무료
노외 공영주차장	46개소	1,394면	
노상 공영주차장	253개소	6,899면	

- 사업기간: 2026. 1. ~ 12.

- 사 업 비: 410,000천원

- 서구: 280,000천원 / 검단구: 130,000천원

- 추진계획

- 2026.(상): 상반기 공영주차장 유지관리공사(단가계약)
- 2026.(하): 하반기 공영주차장 유지관리공사(단가계약)
- 상시추진: 민원 접수 시 공영주차장 긴급 보수공사

### □ 공영주차장 위탁대행사업 [공통]

- 수탁기관: 인천광역시서구시설관리공단(주차사업부)

- 위탁범위: 공영주차장 운영관리(시설물 유지관리, 주차요금 징수 등)

- 위탁현황

구 분	개 소	주차면수	비 고
계	24개소	1,839개소	유료
노외 공영주차장	19개소	1,604개소	
노상 공영주차장	5개소	235개소	

- 사 업 비: 2,256,677천원 (서구: 1,578,700천원 / 검단구: 677,977천원)

## □ 기계식주차장 관리 및 지도·점검 [공통]

○ 목 적: 건축물 부설 기계식주차장의 안전관리 및 실태파악

○ 현 황

- 건물 기준

규모별 분류			연식별 분류		
기준	개소	면수	기준	개소	면수
계	146	4,210	계	146	4,210
20대 이상	68	3,246	10년 이상	83	1,866
20대 미만	78	964	10년 미만	63	2,344

- 설치 기수 기준

규모별 분류			연식별 분류		
기준	기수	면수	기준	기수	면수
계	176	4,210	계	176	4,210
20대 이상	83	3,086	10년 이상	98	1,826
20대 미만	93	1,124	10년 미만	78	2,384

○ 내 용

- 기계식주차장 지도·점검 실시(상·하반기 각1회)

· 기계식주차장 점검 계획 수립 및 결과보고

· 주차장법 위반 기계식주차장 과태료 부과

(정기·정밀안전검사 미수검, 관리인 선임·변경 통보 미신고 등)

- 기계식주차장 정기·정밀안전검사 이행명령 공문 발송(매월/연12회)

### 3

## 주차공유 활성화 및 설치지원사업

◇ 원도심 내 주차장 개방 및 조성을 통해 저비용·고효율 주차공간 조성

### □ 주차공유 활성화 및 설치지원사업 (공통)

구 분		지원기준	지원금액	목표 실적	사업비 (천원)
계			340,000천원		
내 집 마당 주차장 설치 지원 사업 [그린파킹]		- 부설주차장 설치 의무 없는 단독, 다세대, 연립주택 주차면 조성비 지원 (유지기간: 5년)	- 1면 650만원 - 추가면당 100만원	10면	65,000
개방 주차장 지정	시설 개선비 (3년)	- 일반건축물 (종교시설, 상가 등) 부설주차장 개방 시 보조금 지원 * 중복지원불가	- 최초: 5면 750만원 추가면당 30만원 (최대 3천만원) - 재개방: 최대 700만원	120면	115,000
	운영 보전금 (2년)		- 1면당 월 2만원 (최대 200면까지)		
공공기관 부설주차장 개방지원사업		- 학교 및 공공기관 부설주차장 개방 시 시설개선비 지원 (유지기간: 3년 / 재개방 시, 2년)	- 최초 10면 이상 최대 3억원 ※예산범위내 지원 - 재개방: 최대 2천만원	20면	80,000
아파트 부설주차장 설치지원사업		- 부대·복리시설(운동 시설,도로,놀이터)을 3/4 범위에서 주차장으로 변경 시 * 입주자 2/3 이상 동의 (유지기간: 5년)	- 1면당 최대 200만원 - 단지당 최대 6,000만원	20면	80,000

## 4 편리하고 안전한 공영주차 서비스 제공

- ◇ 무료 공영주차장의 유료화로 장기주차 해소 및 주차순환을 제고
- ◇ 공영주차장 수급실태 조사용역을 통하여 효율적 주차관리 방안 마련
- ◇ 공영주차장 내 전기차 충전시설 및 태양광 발전설비 설치를 통하여 에너지 절감 및 주민 편의 도모

### ☐ 공영주차장 유료화 사업 [공통]

○ 사업대상: 7개소 / 236면

연번	위치	주차면	비고
1	오류동 1607 일원(인천방향)	18	아라뱃길 공영주차장
2	검암동 414-431 일원(인천방향)	30	
3	시천동 162-249 일원(인천방향)	25	
4	시천동 119-5 일원(인천방향)	25	
5	당하동 1030-6	58	시유지
6	왕길동 661-2	35	시유지
7	가좌동 217-31	45	구유지

○ 사업기간: 2025. ~ 2026. 6.

○ 사업비: 480,000천원

○ 추진내용: 관제시스템 설치 후 시설관리공단 위탁 및 유료 운영

○ 추진계획

- 2026. 3.: 아라뱃길 공영주차장 유료 운영 행정예고 및 유료화
- 2026. 3.: 3개소 공영주차장(당하, 왕길, 가좌) 관제시스템 구축
- 2026. 6.: 3개소 공영주차장(당하, 왕길, 가좌) 유료화

### ☐ 인천광역시 서구 및 검단구 주차장 수급실태 조사용역 [공통]

○ 추진근거: 「주차장법」 제3조 및 「주차장법 시행규칙」 제1조의2

○ 사업기간: 2026. 1. ~ 12. ※실시주기: 3년(2023년 실시)

○ 사업비: 130,000천원 (서구: 80,000천원 / 검단구: 50,000천원)

○ 추진계획

- 2026. (상): 용역 착수
- 2026. (하): 용역 준공

## □ 공영주차장 전기차 충전시설 설치사업 [서구]

- 추진근거: 「환경친화적 자동차의 개발 및 보급 촉진에 관한 법률」
- 대 상: 총 주차대수(기계식주차장의 주차대수 제외)가 50면 이상인 공공건물(공영주차장 포함), 공중이용시설 및 100세대 이상의 아파트, 노상주차장(50면 이상) 포함
- 위 치: 석남2 노상주차장 [거북로(기업은행~금호아파트)]
- 규 모: 전기차 충전시설 급속 2대 설치
- 사업기간: 2026. 1. ~ 6.
- 사 업 비: 100,000천원
- 추진사항

합 계	‘26년(예정)	‘25년	‘23 ~ ‘24년
14개소 41대	1개소 2대	7개소 15대	13개소 24대

- 추진계획
  - 2026. 1. ~ 3.: 실시설계용역 착공 및 준공
  - 2026. 4. ~ 6.: 전기차 충전시설 설치공사 착공 및 준공

## □ 공영주차장 태양광 발전설비 설치사업 [서구]

- 추진근거
  - 「신재생에너지법」 개정에 따른 공영주차장의 신·재생에너지 설비 설치 의무화
  - 추진대상: 관내 주차면수 80면 이상 공영주차장

연번	위 치	규 모	주차면수	소 유 자	추진계획
1	원창동 477-3 주차장	4,463.5㎡	136면	인천광역시 서구	2026년
2	검암 제4주차장	2,795.9㎡	101면	인천광역시 서구	2027년
3	검암 제1주차장	2,653.9㎡	85면	인천광역시 서구	

- 위 치: 원창동 477-3번지 공영주차장
- 규 모: A=4,463.5㎡
- 사업기간: 2026. 1. ~ 12.
- 사 업 비: 1,000,000천원
- 추진계획
  - 2026. (상): 공영주차장 신·재생에너지 사업추진 결정
  - 2026. (하): 공영주차장 신·재생에너지 설비 설치

5

## 주차질서 확립 및 올바른 주차문화 정착

- ◇ 관내 대규모 거주단지가 신규 조성됨에 따라 불법주정차 단속 인원 채용과 고정형 CCTV 확대 설치를 통해 증가 추세에 있는 불법주정차 관련 민원 수요에 효율적으로 대응하고자 함

### ☐ 불법 주·정차 관련 민원 및 단속실적 [공통]

(단위: 건)

구 분	안전신문고 민원 처리 건수	불법주정차 단속 건수	비고
2024년	54,559	193,836	
2025년	56,792	201,553	

### ☐ 불법 주·정차 단속체계 구축을 통한 주차질서 확립 [공통]

- 불법주정차 단속반 및 CCTV 상황실 운영
  - 단속대상: 관내 불법 주·정차 차량
  - 인력현황: 총 50명
    - 현장민원: 10개조 40명 (2인 1조)
    - 전화상담: 5명
    - CCTV 상황실: 5명
- 영업용 차량(화물,버스) 및 건설기계 주·박차 단속
  - 단속대상: 차고지 위반 영업용 차량(화물, 버스) 및 건설기계
  - 단 속 조: 3개조 6명 (2인 1조 운영)
- 불법주정차 단속용 고정형 CCTV 확대 설치
  - 설치대수: (2025년) 215개소 → (2026년) 225개소





---

## 차량민원과

---

- ① 신속한 차량등록 서비스 제공
- ② 안전하고 건전한 자동차 관리문화 조성
- ③ 자동차 관련 과태료 적극 정비 및 징수체계 확립



## 1 신속한 차량등록 서비스 제공

◇ 정확하고 친절한 차량등록 민원처리 및 차량 관련 주요 사항 안내를 통한 신속한 차량등록 서비스 제공

### □ 차량 관련 주요사항 안내 및 홍보 [공통]

- 자동차 정기검사 사전(만료 21일 전) 안내
- 자동차 정기검사 기간 경과 1·2차 안내문 발송
- 자동차 정기검사 명령서 발송
- 건설기계조종사면허 적성검사·안전교육 안내문 발송
- 건설기계 정기검사 명령서 발송
- 이륜차 정기검사 기간 경과 독촉장 발송
- 자동차 등록 및 검사 관련 안내사항 홍보 물품 제작

### □ 신속한 차량등록 민원서비스 제공 [공통]

- 신속한 차량등록 민원처리
  - 자동차·이륜차·건설기계 등록 관련 민원처리
- 민원실 내 편의시설 지원 및 환경 정비
  - 민원인 만족도 제고를 위해 팩스기, 문서세단기 등 비치
  - 쾌적한 민원실 환경 조성을 위한 공기청정기 비치
- 점단구 차량등록 민원실 구축

### □ 차량등록 이동민원실 운영 [서귀]

- 자동차 매매단지(엠파크) 내 이동민원실 운영을 통해 제반 업무를 one-stop으로 처리함으로써 신속하고 편리한 민원처리 구현
  - 자동차 이전등록, 근저당 설정·해지, 제증명 발급, 과태료 부과·징수
  - 자동차 취득세 및 등록면허세 부과·징수(자동차세팀)

## 2

## 안전하고 건전한 자동차 관리문화 조성

- ◇ 자동차·건설기계 관리사업자에 대한 지속적 관리와 불법튜닝, 무단방치 등 불법자동차에 대한 단속을 강화하여 안전하고 건전한 자동차 관리문화 조성

### □ 자동차관리사업자 지도점검 및 관리 [공통]

구 분	시 기	대 상	점검내용	비 고
매매업	분기별 1회	중고자동차 매매상사 (125개소)	- 성능상태점검기록부 서면고지 여부 - 상품용 표지 부착여부 등	2, 3분기 시·구 합동점검
정비업	분기별 1회	자동차 정비업체 (480개소)	- 등록기준에 맞는 시설, 장비 보유 여부 - 점검·정비 전적서 및 명세서 발급 여부 등	

### □ 건설기계관리사업자 지도점검 및 관리 [공통]

- 시 기: 반기별 1회
- 대 상: 159개소
- 내 용: 업종별 등록요건 충족여부 확인 및 증명서류 점검 등

### □ 불법자동차·이륜차 단속 및 민원처리 [공통]

- 불법자동차·이륜차 상시단속: 불법 튜닝, 등록번호판 규정 위반 등
- 불법자동차·이륜차 유관기관 합동단속
  - 시 기: 자동차(반기별 1회 이상), 이륜차(월 1회)
  - 대 상: 안전기준 위반, 등록번호판 규정 위반, 불법 튜닝 자동차 등
  - 단속반: 서구청, 한국교통안전공단, 서부경찰서 등
- 불법자동차 신고 관련 새올상담민원처리(수시)
- 무단방치 자동차 처리(수시), 자동차 운행정지·해제(수시)
- 불법자동차·이륜차 단속 홍보: 홈페이지, 현수막, 전단지 등

### □ 자동차 무료점검·정비의 날 운영 [공통]

- 시 기: 2026년 3월·10월
- 대 상: 관내 주민의 자가용 자동차
- 점검항목: 엔진상태, 제동장치 등 제반사항 점검 및 일부 소모품 무상교환

### 3 자동차 관련 과태료 적극 정비 및 징수체계 확립

◇ 자동차 관련 세외수입 과태료 체납액에 대한 적극적인 체납 관리를 실시하여 체납정리율 향상 도모

#### □ 자동차 관련 과태료 적극 정비 및 징수체계 확립 [공통]

(단위: 백만 원, % / 2025. 11. 30. 기준)

구 분	부과액 (A)	체납정리실적			미수납액 (E=A-D)	정리율 (D/A)
		징수액 (B)	정리보류액 등 (C)	정리액 (D=B+C)		
합 계	17,012	2,405	1,553	3,958	13,054	23.3
현년도	3,191	1,543	2	1,545	1,646	48.4
과년도	13,821	862	1,551	2,413	11,408	17.5

○ 체납고지서 주기적 발송: 연 4회(3·6·9·12월)

- 과년도 체납에 대한 회계연도별 구분 발송
- 주기적 조회를 통한 체납자 주소지 현행화

○ 체납자 소유재산 조회 및 압류를 통한 신속한 채권 확보: 수시

- 차 량: 차량 소유 여부 수시 확인 및 압류  
차령초과·직권말소 차량 등에 대한 대체 압류
- 부동산: 연 2회 부동산 재산조회 및 압류
- 채 권: 예금 및 지방세 환급금 등 기타재산에 대한 압류

○ 징수 불가능 체납에 대한 정리보류 및 시효완성 정리 추진

- 정리보류: 체납자의 행방불명, 무재산 등 징수 불가능한 경우
- 시효완성정리: 징수권의 소멸시효(5년) 완성된 경우, 납부의무 소멸 확정

○ 일시납이 어려운 체납자 및 고액체납자에 대한 분할납부 시행:

최장 12개월 내



# 보 건 소

01. 일반현황	-----	749p
02. 2026년 목표 및 실천과제	-----	755p
03. 주요 현안(쟁점) 과제 추진 상황	-----	771p
04. 부서별 주요업무 시행계획	-----	779p
» 보건행정과	-----	781p
» 질병관리과	-----	791p
» 건강증진과	-----	801p
» 치매정신과	-----	809p





# 01

---

## 일반현황

---

- 1 일반현황
- 2 주요 현황 및 통계



1 일반현황

- 기구 : 4과 (21팀)
- 인력(정/현원) : 111/108명(일반직 104/일반임기제 4)
- 조직표

(2025. 12. 31. 기준)



예산

(단위 : 백만원)

구 분	2026년도(A)	2025년도(B)	증감(A-B)	비 고
계	48,244	35,837	12,406	본예산 기준
보건행정과	13,519	9,003	4,516	-
질병관리과	24,255	18,679	5,576	-
건강증진과	2,794	2,510	284	-
치매정신과	7,676	5,645	2,031	-

## 2 주요 현황 및 통계

### □ 위원회 현황

위원회명	설치근거	제정일	위원수	구성인원
지역보건의료 심의위원회	법령	1997. 5.	9명	부구청장, 보건소장, 지역주민대표, 관련단체
서구 주민건강자문위원회	조례	2021. 9.	15명	보건소장, 구의원, 전문가, 지역주민대표 등
지역사회협의체	보건복지부 지침 [치매정책 사업안내]	2020. 1.	8명	보건소장 외 민간전문가 7명
치매사업관리위원회		2020. 1.	8명	치매안심센터장 또는 부센터장 사례관리 담당 팀장 및 담당자 정신의학 또는 신경과 전문의
정신건강심사위원회	정신건강 복지법 제54조	2009. 4.	8명	치매정신과장, 정신과전문의, 변호사, 교수, 정신건강전문요원
정신건강심의위원회	정신건강 복지법 제53조	2009. 4.	10명	보건소장, 치매정신과장, 정신과전문의, 변호사, 교수, 정신건강전문요원, 서구정신건강복지센터 한자가족 대표

### □ 협의회 현황

협의회명	설치근거	제정일	위원수	구성인원
건강생활실천협의회	법령 및 조례	1998. 1.	8명	보건소장, 구의원, 국민건강보험공단 지사장 등
완정건강생활지원센터 운영협의회	조례	2019. 12.	8명	보건소장, 담당공무원, 건강생활지원센터장, 지역주민대표, 지역협력기관 등
석남건강생활지원센터 운영협의회	조례	2019. 12.	8명	보건소장, 담당공무원, 건강생활지원센터장, 지역주민대표, 지역협력기관 등
가좌건강생활지원센터 운영협의회	조례	2019. 12.	9명	보건소장, 담당공무원, 건강생활지원센터장, 지역주민대표, 지역협력기관 등
검단건강생활지원센터 운영협의회	조례	2019. 12.	8명	보건소장, 담당공무원, 건강생활지원센터장, 지역주민대표, 지역협력기관 등
가정신현원창건강생활 지원센터 운영협의회	조례	2024. 6.	8명	보건소장, 담당공무원, 건강생활지원센터장, 지역주민대표, 지역협력기관 등

## □ 시설현황

시설명 (개소일)	소재지	규모	주요업무	인력	운영 방법
가좌건강생활 지원센터 (2011.11.23.)	건지로 284번길 60 (가좌1동)	499.98m <sup>2</sup>	·기본사업 - 건강 원스톱 서비스 (영양·운동·만성질환) ·특화사업 - 건강더하기 찾아가는 건강상담실	5명 (정규직 2) (기간제 3)	직영
석남건강생활 지원센터 (2014.9.22.)	길주로 79. 601호 (석남1동)	580.8m <sup>2</sup>	·기본사업 - 건강 원스톱 서비스 (영양·운동·만성질환) ·특화사업 - 어린이 건강체험관	5명 (정규직 2) (사선제 1) (기간제 2)	직영
검단건강생활 지원센터 (2017.9.27.)	완정로 214 (금곡동)	442.58m <sup>2</sup>	·기본사업 - 건강 원스톱 서비스 (영양·운동·만성질환) ·특화사업 - 시니어 건강챙기기 프로그램	5명 (정규직 2) (기간제 3)	직영
완정건강생활 지원센터 (2018.7.1.)	청마로 167번길 19 (당하동)	677.34m <sup>2</sup>	·기본사업 - 건강 원스톱 서비스 (영양·운동·만성질환) ·특화사업 - 모자건강증진프로그램	4명 (정규직 2) (기간제 2)	직영
가재울건강생활 지원센터 (2023.4.27.)	여우재로 82번길 9 (가좌4동)	133m <sup>2</sup>	·기본사업 - 건강 원스톱 서비스 (영양·운동·만성질환)	4명 (정규직 2) (기간제 2)	직영
가정신현원창 건강생활지원센터 (2023.5.22.)	가정로 406번길 25 (가정1동)	594m <sup>2</sup>	·기본사업 - 건강 원스톱 서비스 (영양·운동·만성질환) ·특화사업 - 스마트건강관리 프로그램 ·장수누리터 운영 - 어르신 집중 방문 건강서비스 등	6명 (정규직 4) (기간제 2)	직영
아라건강생활 지원센터 (2025.11.17.)	이음2로 20, 4층 (아라1동)	1,018.77m <sup>2</sup>	·기본사업 - 건강 원스톱 서비스 (영양·운동·만성질환)	2명 (정규직 2)	직영

시설명 (개소일)	소재지	규모	주요업무	인력	운영 방법
치매안심센터 (2019.12.18.)	봉오재3로 94번길 11 (MK타워 5층)	747.1m <sup>2</sup>	·치매인식개선 ·치매조기검진 ·치매예방교육 ·기억키움 쉼터 운영 ·치매환자 및 가족지원 ·청춘카페운영	26명 (정규직 23) (사선제 3)	직영
치매안심센터 검단분소 (2020.11.2.)	완정로214 (검단건강생활 지원센터 3층)	149.4m <sup>2</sup>	·기억키움 쉼터 운영 ·치매조기검진 ·치매환자 및 가족지원	1명 (기간제 1)	
구립 서귀치매전담형 주야간보호센터 (위탁기간 : 2024.1. ~ 2026.12.)	봉오재3로 94번길 11 (MK타워 5층)	329.5m <sup>2</sup>	·치매어르신 주야간보호 ·치매가족 휴가제를 위한 단기보호	11명 (비상근 센터장 포함)	위탁 (가톨릭 관동대학교 국제성모 병원)
정신건강복지센터 (위탁기간 : 2023.1. ~ 2025.12.)	탁옥로 39 (서구보건소 4층)	302.4m <sup>2</sup>	·정신건강증진사업 ·정신질환자 등록 및 재활 ·자살예방사업 ·아동청소년 정신보건사업 ·정신건강 인식개선 및 홍보	32명 (비상근 센터장 포함)	위탁 (가톨릭 관동대학교 국제성모 병원)

# 02

---

## 2026년 목표 및 실천과제

---

- ① 정책목표
- ② 전략별 실천과제
- ③ 구민 소통(홍보전략)





## 1 정책목표

모든 구민이 더 건강하고 안전한 서구	
기본 전략	세부 전략
모두가 누릴 수 있는 공공보건 의료서비스 강화	① 건전한 의료환경 조성 및 양질의 보건의료서비스 제공 ② 재난대응체계 구축으로 지역안전시스템 강화 ③ 맘(Mom)편한 임신·행복한 출산양육을 위한 통합서비스 지원
질병으로부터 안전한 오늘, 더 건강한 내일	① '365 감염병 지킴이' 감염병관리사업 ② '나와 우리가족의 면역력 UP' 예방접종사업 ③ 감염관리 탄탄하게 해충제로 방역사업 (감탄해 방역사업) ④ 더 안심든든 맞춤형 건강관리사업
온 주민이 함께 만들고 누리는 건강한 서구 구현	① 주민 밀착형 예방적·통합적 건강관리서비스 제공 ② 취약계층에 대한 건강안전체계 구축 ③ 건강한 지역사회 구축을 위한 건강기반 및 건강환경 조성
대한민국 최고의 치매안심·마음돌봄 도시 실현	① '기억 튼튼! 노후 든든!' 치매예방사업 ② '기억을 잇는 안심 돌봄망' 치매환자 통합관리 ③ '마음 모아 든든하게' 치매환자 가족지원 ④ '기억을 품은 쉼, 마음을 채우는 돌봄' 치매환자 돌봄사업 ⑤ '함께 만들어가는' 치매친화적 환경 조성 ⑥ '함께하는 마음건강' 정신건강증진사업 ⑦ '소중한 생명' 생명존중 자살예방사업

## 2 전략별 실천과제

### □ 모두가 누릴 수 있는 공공보건 의료서비스 강화

(단위 : 천원)

세부 전략	추진 사업 (주요 과제)	신규/계속 (공통/서구/ 검단)	사업기간	총사업비 (국·시비 포함)
건강한 의료환경 조성 및 양질의 보건의료 서비스 제공	○ 약약업소 인허가 처리 및 지도점검 실시	계속 (공통)	연중	비예산
	○ 공공심야약국 운영 지원	계속 (공통)	연중	231,400
	○ 달빛어린이병원 지원사업 (야간·휴일 아동건강지킴이 동네병원 운영)	계속 (공통)	연중	320,000
	○ 성장기 학생 약물안전사용 교육 실시	계속 (공통)	연중	2,250
	○ 가정내 폐의약품 관리 사업	계속 (공통)	연중	비예산
	○ 통합진료실 운영 활성화	계속 (공통)	연중	68,469
	○ 지역사회중심재활사업 운영 활성화	계속 (공통)	연중	67,074
	○ 물리치료실 운영 활성화	계속 (공통)	연중	27,478
재난대응체계 구축으로 지역안전 시스템 강화	○ 재난대응 역량강화 훈련 및 신속대응반 운영 관리	계속 (공통)	연중	3,490
	○ 관내 지역응급의료기관 지원	계속 (공통)	연중	미정
	○ 자동심장충격기 보급 지원 및 관리	계속 (공통)	연중	16,000
	○ 심폐소생술 등 응급처치 교육	계속 (공통)	연중	3,300
맘(Mom) 편한 임신! 출산·양육을 위한 통합서비스 지원	○ 건강한 임신준비를 위한 예비 부모 첫걸음 지원	계속 (공통)	연중	401,002
	○ 임신이 어려운 난임부부 지원 대폭 강화	계속 (공통)	연중	3,982,531
	○ 임신부터 출산까지 체계적인 건강서비스 제공	계속 (공통)	연중	181,795
	○ 출산가정 건강관리 지원 체계 구축	계속 (공통)	연중	4,810,254
	○ 고위험 임신부 및 영유아 의료비 지원으로 출산가정 부담 경감	계속 (공통)	연중	319,677

## □ 질병으로부터 안전한 오늘, 더 건강한 내일

(단위 : 천원)

세부 전략	추진 사업 (주요 과제)	신규/계속 (공통/서구/ 검단)	사업기간	총사업비 (국·시·비 포함)
'365 감염병 지킴이' 감염병관리사업	○ 감염병 발생 대비 대응·관리체계 구축	계속 (공통)	연중	335,267
	○ 감염병 예방을 위한 교육 및 홍보사업	계속 (공통)	연중	4,500
	○ 지역사회 중심 결핵관리 사업	계속 (공통)	연중	496,653
	○ 지역거점 Dengue 예방관리 사업	신규 (서구)	연중	8,000
'나와 우리가족의 면역력 UP' 예방접종사업	○ 국가 · 지자체 예방접종사업	계속 (공통)	연중	18,463,453
	○ 대상포진 예방접종사업	계속 (공통)	연중	228,314
감염관리 탄탄하게 해충제로 방역사업 [감탄해 방역사업]	○ 빅데이터 기반 말라리아 위험도 예측모델 구축	신규 (공통)	연중	비예산
	○ 말라리아 퇴치를 위한 지역맞춤형 방역사업	계속 (공통)	연중	652,056
	○ 하절기 민간위탁 방역사업	계속 (공통)	2026. 4.~11.	140,000
더 안심든든 맞춤형 건강관리사업	○ 찾아가는 방문건강관리사업	계속 (공통)	연중	382,308
	○ AI-IoT기반 어르신 건강관리사업	계속 (공통)	연중	190,836
	○ 저소득층 건강검진 및 국가암검진사업	계속 (공통)	연중	2,476,064
	○ 저소득층 의료비 지원사업	계속 (공통)	연중	877,655

## □ 온 주민이 함께 만들고 누리는 건강한 서구 구현

(단위 : 천원)

세부 전략	추진 사업 (주요 과제)	신규/계속 (공통/서구/ 검단)	사업기간	총사업비 (국.시비 포함)
주민 밀착형 예방적·통합적 건강관리서비스 제공	○ 대상자 맞춤 예방중심 구강보건사업	계속 (공통)	연중	55,690
	○ 취약계층 노인 [이건강 더하기] 구강돌봄 사업	신규 (공통)	연중	1,200
	○ 심뇌혈관질환 예방·관리를 위한 통합건강관리서비스 제공	계속 (공통)	연중	98,262
	○ 지역사회 신체활동사업	계속 (공통)	연중	75,600
	○ 권역별 주민밀착 건강생활지원	계속 (공통)	연중	861,883
취약계층에 대한 건강안전체계 구축	○ 바른성장 학생체형 건강관리	계속 (공통)	연중	11,400
	○ 영양플러스사업 건강관리	계속 (공통)	연중	194,245
	○ 생활지원사 건강돌봄 역량강화 다소곳 프로젝트	신규 (공통)	연중	-
건강한 지역사회 구축을 위한 건강기반 및 건강환경 조성	○ 서로 green 걷기사업	계속 (공통)	연중	107,420
	○ 건강생활실천 환경 조성	계속 (공통)	연중	560
	○ 흡연예방 및 금연환경 조성	계속 (공통)	연중	431,470
	○ 지역사회 단체 금연지도원 운영	신규 (공통)	연중	-

## □ 대한민국 최고의 치매안심·마음돌봄도시 실현

(단위 : 천원)

세부 전략	추진 사업 (주요 과제)	신규/계속 (공통/서구/ 검단)	사업기간	총사업비 (국·시비 포함)
'기억 튼튼! 노후 든든! 치매예방사업	○ 사각지대 없는 치매조기검진	계속 (공통)	연중	58,330
	○ '더 가까이', 치매검진 이동분소 운영	계속 (공통)	연중	비예산
	○ 치매방파제 「치매예방교육」	계속 (공통)	연중	41,481
'기억을 잇는 안심 돌봄망' 치매환자 통합관리	○ 치매환자 맞춤형사례관리	계속 (공통)	연중	6,225
	○ 든든한 치매환자 토탈케어	계속 (공통)	연중	66,500
	○ 치매치료관리비 지원	계속 (공통)	3~4, 9~10월	330,948
	○ 실종예방서비스 지원	계속 (공통)	연중	3,900
	○ 치매환자 권리보호 치매공공후견지원	계속 (공통)	연중	7,452
'마음 모아 튼튼하게' 치매환자 가족지원	○ '가치돌봄' 치매환자 가족지원	계속 (공통)	연중	10,980
'기억을 품은 쉽, 마음을 채우는 돌봄' 치매환자 돌봄사업	○ 경증 치매환자를 위한 치매환자 기억쉼터 운영	계속 (공통)	연중	32,608
	○ 치매환자 '자조모임' 운영	신규 (공통)	연중	0
	○ 중등증 치매환자를 위한 주야간보호센터 위탁 운영	계속 (공통)	연중	510,000
'함께 만들어가는' 치매친화적 환경 조성	○ 민관협력 치매협의체 운영 강화	계속 (공통)	연중	2,000
	○ '함께 동행' 치매인식개선 및 파트너즈 확산	계속 (공통)	연중	39,650
	○ 치매안심마을 운영	계속 (공통)	연중	6,000
	○ 노인복지시설 종사자 치매돌봄역량강화교육	계속 (서구)	연중	2,000

'함께하는 마음건강' 정신건강증진	○ 서구정신건강복지센터 운영	계속 (공통)	연중	1,569,134
	○ 지역사회 마음돌봄 체계 구축	계속 (공통)	연중	
	○ 건강한 정신건강환경 조성 및 의료서비스 지원	계속 (공통)	연중	61,632
	○ 정신질환자 사회복귀 및 회복지원	계속 (서구)	연중	2,196,157
	○ 전국민 마음투자 지원사업	계속 (공통)	연중	396,365
	○ 정신질환자 공공후견 활동지원	신규 (공통)	연중	비예산
'소중한 생명' 자살예방사업	○ 자살고위험군 등록 및 사례(사후)관리	계속 (공통)	연중	180,000
	○ 응급실 기반 자살시도자 사후관리	계속 (공통)	연중	
	○ 자살유족 원스톱 서비스 지원	계속 (공통)	연중	62,000
	○ 생명존중 인식개선 및 홍보	계속 (공통)	연중	10,000
	○ 생명존중 안심마을 조성	계속 (공통)	연중	20,000
	○ 「사계결」자살유족 자조 모임	신규 (서구)	연중	1.000

### 3 구민 소통(홍보 전략)

추진 사업(주요 과제)	홍보 시기	홍보 키워드	홍보 방법
달빛어린이병원 지원사업	연중	#야간휴일운영병원 #인천서구 달빛어린이병원	<ul style="list-style-type: none"> <li>구정 소식지, 홍보 문자, 홈페이지 게재</li> <li>LED 전광판 표출 및 버스정류장, 지하철역사 대형포스터 게시</li> <li>아파트내 단지 전단지 홍보 등</li> <li>당근 서구보건소 공공프로필 홍보</li> <li>반상회보, 공동주택 정보공유시스템 활용</li> <li>달빛어린이병원 인지도 제고를 위한 부모대상으로 교육 실시</li> </ul>
공공심야약국 운영 지원	연중	#심야운영약국 #인천서구 공공심야약국	
가정 내 폐의약품 관리 사업	연중	#가정내 폐의약품 #불용의약품	
심폐소생술 등 응급처치 교육	연중	#심폐소생술, #응급처치, #CPR, #AED, #자동심장충격기	<ul style="list-style-type: none"> <li>구정 소식지, 홍보 문자, 홈페이지 게재</li> <li>LED 전광판 표출 등</li> <li>당근 서구보건소 공공프로필 홍보</li> </ul>
지역사회중심 재활사업 운영	연중	#장애인 #재활	
물리치료실 운영	연중	#물리치료 #통증치료	
건강한 임신 준비를 위한 예비 부모 첫걸음 지원	연중	#가임력검사비 #예비맘건강검진	<ul style="list-style-type: none"> <li>구정 소식지, 홍보 문자, 홈페이지 게재</li> <li>LED 전광판 표출 등</li> <li>보도자료 및 현수막 게재, 우편발송, 홍보물 및 리플릿 배부, SNS 활용 홍보</li> <li>당근 서구보건소 공공프로필 홍보</li> <li>캠페인 및 유선상담 실시</li> <li>행정복지센터 활용 안내</li> <li>맘카페 및 교육청·학교, 산부인과·난임병원·한의원 대상 적극 안내</li> </ul>
임신이 어려운 난임부부 지원 대폭 강화	연중	#난임시술 #한의학 난임	
임신부터 출산까지 체계적인 건강서비스 제공	연중	#임산부등록 #모유수유클리닉 #모성프로그램 #산전후우울검사 #청소년산모	
출산가정 건강관리 지원 체계 구축	연중	#산후도우미 #본인부담금 #기저귀·조제분유 #산후조리원 #산후도우미기관	
고위험 임신부 및 영유아 의료비 지원으로 출산가정 부담 경감	연중	#고위험임산부 #미숙아 #선천성이상아 #선천성대사이상 #선천성난청 #영유아건강검진	

추진 사업(주요 과제)	홍보 시기	홍보 키워드	홍보 방법
감염병 발생 대비 대응·관리체계 구축	연중	#법정감염병 #수인성식품매개감염병	<ul style="list-style-type: none"> <li>○ 구 홈페이지 및 당근앱 등 SNS 게재</li> <li>○ 버스 음성광고 송출</li> </ul>
감염병 예방을 위한 교육 및 홍보사업	연중	#감염병예방교육 #올바른 손씻기	<ul style="list-style-type: none"> <li>○ 구정홍보문자</li> <li>○ 그린서구, 구정소식지, 정례반상회, 보도자료 등</li> <li>○ 전광판, 전자게시대 홍보</li> </ul>
지역사회 중심 결핵관리 사업	연중	#결핵검진 #65세이상무료검진 #찾아가는결핵검진 #결핵#잠복결핵	<ul style="list-style-type: none"> <li>○ 현수막 게재 홍보</li> <li>○ 홍보물 및 리플릿 배부</li> <li>○ 캠페인 실시</li> <li>○ 공동주택에 안내</li> </ul>
지역거점 Dengue 예방관리 사업	연중	#법정감염병 #모기매개감염병 #Dengue #해외입국	<ul style="list-style-type: none"> <li>○ 의료기관 연계 홍보</li> <li>○ 경로당 및 노인복지관 안내</li> </ul>
국가·지자체 예방접종사업	연중	#인플루엔자 #기초생활수급자 #장애인 #국가유공자 #B형간염 #장티푸스	<ul style="list-style-type: none"> <li>○ 구 홈페이지 및 당근앱 등 SNS 게재</li> <li>○ 구정홍보문자</li> <li>○ 그린서구, 구정소식지, 정례반상회, 보도자료 등</li> <li>○ 전광판, 전자게시대 홍보</li> <li>○ 정례반상회, 보도자료</li> </ul>
대상포진 예방접종사업	연중	#대상포진 #70세이상 #65세이상기초	<ul style="list-style-type: none"> <li>○ 현수막 게재 홍보</li> <li>○ 홍보물 및 리플릿 배부</li> <li>○ 공동주택에 안내</li> <li>○ 의료기관 연계 홍보</li> <li>○ 경로당 및 노인복지관 안내</li> </ul>
빅데이터 기반 말라리아 위험도 예측모델 구축	연중		<ul style="list-style-type: none"> <li>○ 구 홈페이지 및 당근앱 등 SNS 게재</li> <li>○ 버스 음성광고 송출</li> </ul>
말라리아 퇴치를 위한 지역맞춤형 방역사업	연중	#소독 #방역 #해충 #방제 #모기 #말라리아 예방	<ul style="list-style-type: none"> <li>○ 지하철 전동차 공익광고</li> <li>○ 전광판, 전자게시대 송출</li> <li>○ 그린서구, 구정소식지, 정례반상회, 보도자료 등</li> </ul>
하절기 민간위탁 방역사업	2026.04~11.		<ul style="list-style-type: none"> <li>○ 현수막 게재 홍보</li> <li>○ 캠페인 실시</li> <li>○ 홍보물 및 리플릿 배부</li> </ul>



추진 사업(주요 과제)	홍보 시기	홍보 키워드	홍보 방법
AI-IoT기반 어르신 건강관리사업	연중	#스마트기술 #AI-IoT기반 #어르신건강관리사업	<ul style="list-style-type: none"> <li>○ 문자 및 전화, 우편발송</li> <li>○ 구 홈페이지 및 당근앱 등 SNS 게재</li> <li>○ 그린서구, 구정소식지, 정례반상회, 보도자료 등</li> <li>○ 전광판, 전자게시대 송출</li> <li>○ 현수막 게재 홍보</li> <li>○ 캠페인 실시</li> <li>○ 홍보물 및 리플릿 배부</li> </ul>
찾아가는 방문건강관리사업	연중	#방문건강관리사업 #여름나기 #겨울나기	
저소득층 건강검진 및 국가암검진사업	연중	#건강검진 #국가암검진 #조기수검독려	
저소득층 의료비 지원사업	연중	#암환자 #희귀질환자 #의료비 지원	

추진 사업(주요 과제)	홍보 시기	홍보 키워드	홍보 방법
대상자 맞춤 예방중심 구강보건사업	연중	#구강건강 #구강교육 #불소 #구강보건주간	○ 구정소식지, 반상회보, SNS, 보도자료, 홈페이지 게재, 우편발송, 버스음성 및 전광판 송출, 구강보건주간(6월) 캠페인 실시, 의료기관연계홍보 등
취약계층 노인 [이건강 더하기] 구강돌봄 사업	연중	#구강건강 #구강 #구강관리교실 #취약계층 #노인 #불소도포 #밀착케어 #구강관리교육	○ 구정소식지, 반상회보, SNS, 보도자료, 홈페이지 게재, 유관부서 공문발송, 문자 등
심뇌혈관질환 예방·관리를 위한 통합건강관리서비스 제공	연중	#자기혈관숫자알기 #레드서클 #혈압 #혈당 #콜레스테롤 #찾아가는 이동건강상담실	○ 홈페이지 게재, 구정소식지, 보도자료, 문자 발송, SNS, 현수막 게시, LED전광판 송출, 홍보물 및 리플릿 배부, 심뇌혈관질환예방관리주간(9월) 합동 캠페인실시, 의료기관연계 홍보 등
지역사회 신체활동사업	연중	#운동#신체활동 #다이어트	○ 구정소식지, 보도자료, 홈페이지, 문자, 홍보물 배부, 현수막 게시, SNS 등
권역별 주민밀착 건강생활지원	연중	#건강생활지원센터 #맞춤건강상담 #건강관리 교육 #만성질환 예방관리 #지역특화사업 #모자건강증진프로그램 #어린이건강체험관 #이동건강상담실 #시니어건강챙기기 #중장년건강관리 #스마트건강관리	○ 현수막, 홈페이지 게재, 구정소식지, 보도자료, 문자 및 전화, 종이현판, 우편발송, 캠페인, 이동건강체험관, 반상회, 버스음성 홍보, 온-아파트 공동주택종합포탈시스템
바른성장 학생체형 관리	연중	#학생 #체형 #척추측만증 #성장	○ 구정소식지, SNS, 보도자료, 홈페이지, 전화, 공문발송, 문자 등
영양플러스사업 건강관리	연중	#영양플러스 #취약계층	○ 구정소식지, 서구SNS채널, 보도자료, 홈페이지게재, 당근 카드뉴스, 전화, 공문발송, 문자, 캠페인 실시, 지역기관 연계홍보 등

추진 사업(주요 과제)	홍보 시기	홍보 키워드	홍보 방법
생활지원사 건강돌봄 역량강화 다소곳 프로젝트	연중	#만성질환관리 #찾아가는 #심뇌혈관질환 예방교육 #노인복지시설 생활지원사	○ 홈페이지 게재, 구정소식지, 보도자료, 관내 노인복지시설 연계 홍보
지역사회 건강돌봄 장수누리터 운영	연중	#건강생활지원센터 #장수누리터 #건강관리 교육 #만성질환 예방관리 #건강한 노후 #통합돌봄지원 #어르신 방문건강 #노쇠예방건강학교 #시니어건강챙기기 #건강헬퍼 발굴	○ 구정소식지, SNS, 보도자료, 행정복지센터 홍보, 홈페이지 게재, 우편발송, 전화 등
서로 green 걷기사업	연중	#걷기#서로걷기 #걷기챌린지 #기운88#줍깅	○ 구정소식지, 보도자료, 워크온 및 서로e음 앱, 홈페이지, 문자, 홍보물 배부, 현수막 게시, 의료기관연계홍보 등
건강생활실천 환경 조성	연중	#건강생활 #건강생활실천 #건강계단 #주민참여#협의체	○ 홈페이지 게재, 구정소식지, 전광판, 보도자료, 문자발송, SNS, 커뮤니티, 홈페이지, 캠페인, 이동건강체험관 등
흡연예방 및 금연 환경조성	연중	#금연 #금연클리닉 #간접흡연피해예방 #금연환경조성	○ 그린서구, 구정소식지, 정례반상회, 보도자료, 홈페이지 및 SNS 게재 ○ 전자게시대 홍보 ○ 현수막 홍보, 캠페인 실시 ○ 홍보물 및 리플릿 배부
지역사회 단체 금연지도원 운영	연중	#금연 #금연클리닉 #간접흡연피해예방 #금연환경조성	○ 그린서구, 구정소식지, 정례반상회, 보도자료, 홈페이지 및 SNS 게재 ○ 전자게시대 홍보 ○ 현수막 홍보, 캠페인 실시 ○ 홍보물 및 리플릿 배부

추진 사업(주요 과제)	홍보 시기	홍보 키워드	홍보 방법
사각지대 없는 치매 조기검진	연중	#치매조기검진 #치매조기발견 #인지선별검사	<ul style="list-style-type: none"> <li>○치매 고위험군(75세 진입자, 독거, 인지저하자) 치매조기검진 안내 문자 또는 우편 발송</li> <li>○LED 전광판, 전자게시대 표출</li> <li>○그린서구, SNS, 보도자료, 구청 홈페이지 게재</li> <li>○홍보 전단지 제작 배포 : 행정복지센터, 주택관리과</li> <li>○홍보 협조 요청 : 행정복지센터, 노인복지과, 건강증진과, 주택관리과 등</li> </ul>
치매방파제 「치매예방교육」	반기별 1회	#치매예방교육 #인지강화교육 #찾아가는 교육 #치매예방	<ul style="list-style-type: none"> <li>○프로그램 참여자 모집 안내 관련 홈페이지 및 구정소식지 게재, 문자 발송 및 전화</li> <li>○캠페인 등에서 부스 운영을 통한 치매예방수칙 홍보 및 보도자료 게재</li> <li>○복지관 등 유관기관과 협력하여 치매예방 프로그램 홍보</li> </ul>
치매지원사업 운영	연중	#사례관리 #쉼터 #치매치료관리비지원 #실종예방서비스지원	<ul style="list-style-type: none"> <li>○그린서구, SNS, 보도자료, 구청 홈페이지 게재, 버스 음성광고 및 전광판 송출</li> <li>○국민건강보험공단 장기요양설명회 연계홍보</li> <li>○장기요양기관 우편발송</li> </ul>
‘함께 동행’ 치매인식개선 및 치매파트너즈 확산	연중	#치매인식개선 #치매안심마을 #치매파트너 #치매극복선도단체 #치매안심가맹점	<ul style="list-style-type: none"> <li>○다양한 매체를 통한 치매인식개선 홍보 : 지하철역사 조명광고, 현수막, 배너 등</li> <li>○LED 전광판, 전자게시대 표출</li> <li>○그린서구, SNS, 맘카페, 공동주택관리시스템, 구청 및 치매안심센터 홈페이지 게재</li> <li>○보도자료, 구정문자, 서로e음, 워크온, 보건소 당근공공프로필 게재 및 미디어보드 표출</li> <li>○홍보 전단지 제작 배포</li> <li>○치매인식개선 캠페인 진행 : 동 축제, 유관기관 연계</li> <li>○한마음 치매극복 걷기행사</li> <li>○치매극복의 날 기념행사</li> <li>○치매극복선도단체 및 치매안심가맹점 모집</li> </ul>

서귀정신건강복지센터 운영	연중	#정신건강	<ul style="list-style-type: none"> <li>○ 구정소식지, 홈페이지 게재, 구정문자 발송 등</li> <li>○ 서귀정신건강복지센터 홈페이지, SNS 운영</li> </ul>
일상적 마음돌봄체계 구축	연중	#마음건강 #마음안심버스 #상담	<ul style="list-style-type: none"> <li>○ 구정소식지, SNS, 구정문자 발송 등</li> <li>○ 공공주택 게시물 홍보</li> <li>○ 마음안심버스 운영을 통한 홍보</li> <li>○ 행사 연계 홍보 캠페인 운영</li> </ul>
생명존중 인식개선 교육 및 홍보	연중	#자살예방 #생명존중 #자살	<ul style="list-style-type: none"> <li>○ 구정소식지, SNS, 보도자료, 홈페이지 게재, 현수막 게첩, 구정문자 발송</li> </ul>



# 03

---

## 주요 현안(쟁점) 과제 추진상황

---

- ① 보건소 신축(이전) 사업 추진
- ② 지역사회 건강돌봄 ‘장수누리터’ 확대 운영
- ③ 치매전담형 종합요양시설 ‘서구치매안심누리’ 건립





# 1

## 보건소 신축(이전) 사업 추진 [공통]

- ◇ 협소하고 노후화된 보건소를 신축(이전)하여 지역 주민에게 양질의 통합건강서비스 제공으로 공공보건의료서비스 수준 향상에 기여

### □ 사업개요

#### ○ 서구보건소 신축 개요

- 위 치: 인천광역시 서구 연희동 90-1번지 일원
- 사업규모: 대지면적 9,922㎡(완충녹지 1,489㎡, 공공청사 8,433㎡)/지하1층-지상4층
- 사업기간: 2021년 ~ 2030년
- 사 업 비: 총 651.3억원(토지매입비 118.9억, 건축비 391.04억, 기타비 141.36억)

### □ 그동안 추진사항

- 2021. 9월: 보건소 신축(이전) 기본계획 및 예산 수립
- 2022. 2월 ~ 5월: 보건소 신축 기본구상 수립용역 추진(신축부지 발굴 등)
- 2022. 10월: 기본구상에 따른 GB해제 건의(區도시계획과 → 市도시계획과)
- 2023. 3월: 건축 기본계획 및 도시관리계획 결정(변경) 용역 착수
- 2023. 5월: 도시관리계획 결정(변경)에 따른 재해영향성검토 용역 착수
- 2023. 12월: 개발행위허가 제한 고시(區도시계획과)
- 2024. 4월 / 10월: GB해제 입안서류 제출 / 개발제한구역 해제 고시
- 2025. 5월: 도시관리계획(도시계획시설:철도) 결정(경미한변경) 고시
- 2025. 6월: 도시관리계획(시설:공공청사,완충녹지) 결정(변경) 요청
- 2025. 11월 / 12월: 도시계획위원회(공공청사/완충녹지) 심의 및 고시

### □ 문제점 및 쟁점사항

#### ○ 사업비 확보

- 신축 추진사업이 기 계획 일정 대비 지연(GB해제 및 도시관리계획 결정 등)됨에 따라 필요 사업비 지속 증가(토지매입비, 건축비 상승 등)로 일정에 맞는 예산 확보 필요

- 보건소 신축사업의 원활한 추진을 위한 전문 인력 필요
  - 실시계획인가 용역, 설계 공모 등 건축·토목 관련 전문 지식이 필요한 사업인 만큼 차질 없는 사업 추진을 위하여 전문가(전문직렬)의 업무 수행이 필요하므로 직원 배치(파견) 요청

#### ☐ 향후계획

- 2026.: 실시계획인가 용역 및 토지보상을 위한 사전절차 진행
- 2027.: 토지보상 및 건축 설계
- 2028. ~ 2030.: 공사착공 및 준공

## 2

## 지역사회 건강돌봄 '장수누리터' 확대 운영 [공통]

- ◇ 지역사회 내 건강돌봄이 필요한 어르신 및 취약계층에게 맞춤·밀착형 건강관리 서비스를 제공하고 지역사회 내 자원을 연계하여 살던 곳에서 건강한 노후를 실현할 수 있도록 권역별 '장수누리터' 를 확대 운영

### □ 사업개요

- 사업대상 : 65세 이상 어르신 및 건강취약계층(연령제한 없음)
- 운영인력 : 담당직원 1명, 방문간호사 2명, 다학제팀(보건소 전문인력)
  - 다학제팀 : 보건소 내 의사, 간호사, 영양사, 물리치료사, 치과위생사로 구성
- 주요내용 : 어르신 맞춤·밀착형 건강관리 서비스 제공
  - 어르신 집중 방문건강서비스 제공(통합건강사례관리)
  - 어르신 장수누리학교 운영(건강증진 프로그램)
  - 마을 내 건강헬퍼 발굴·양성 및 민·관 협력체계 구축

### □ 그동안 추진사항

- 2025. 10. 20. : 가정·신현원창건강생활지원센터 시범 사업 업무 개시
  - 방문건강서비스 매뉴얼 정비 및 대상자선정 검토
- 2025. 10. 22. : 장수누리터 개소식
- 2025. 10. 30. : 2026년 본예산 반영, 총 12,500천원(5개 센터)
  - 교육용품 구입비(5,000천원), 강사료(5,000천원), 운영약품 구입비(2,500천원)
- 2025. 11. 10. : 다학제팀(장수누리팀) 실무 간담회 개최
  - 업무 프로세스(매뉴얼 등) 공유 및 전문분야별 의견 수렴
  - 방문 시 필요물품, 가용자원 및 담당 역할 등 논의
- 2025. 11. 13. : 다학제팀 집중 방문간호서비스 시작
  - 통합건강사례관리 대상자 : 15명(3개월 8회 서비스 제공)

### □ 문제점 및 쟁점사항

- 장수누리터 권역별 확대 운영을 위한 추가예산 및 인력 필요

### □ 향후계획

- 2026. 1. : 보건소 조직개편(건강증진과 ► 건강돌봄과)
  - 가정·신현원창, 석남, 가좌, 검단, 완정건강생활지원센터 확대 운영

### 3

## 치매전담형 종합요양시설 '서구치매안심누리' 건립 [서귀]

- ◇ 치매환자의 안전한 보호와 치료 및 치매환자 가족의 돌봄 부담 경감을 위해 입소시설·단기보호시설·주야간보호시설이 한 공간에 설치 및 운영되는 치매전문시설을 건립하여 지역사회 치매관리 역량 강화

### □ 현황 또는 사업개요

- 건립위치 : 서구 원창동 514-1
- 건립규모 : 대지면적 3,300㎡, 연면적 5,029.21㎡ (지하 1층, 지상 4층)
- 사업기간 : 2021년 ~ 2027년(※ 공사기간: 2025.5.30.~2027.7.1.)
- 수용인원 : 총 202명(요양시설 132, 단기보호 30, 주야간보호 40)
- 총사업비 : 31,367백만원(국비 6,914, 시비 6,907, 구비 10,825, 기타 6,722)
- 공간조성 : 개인 특성을 고려한 Unit care system 도입으로 가정적 분위기 조성

층간 구성	유니트(Unit)형 공간
<ul style="list-style-type: none"> <li>- 지하1층: 기계실 및 전기실, 방제실</li> <li>- 지상1층: 치매전담형 주야간보호시설 치매전담형 단기보호시설</li> <li>- 지상2~4층: 치매전담형 노인요양시설 (유니트 11개) * 1 유니트(Unit)당 12인 수용</li> </ul>	

- 주변 자연환경 요소 반영한 친환경적 공간 구성(산책로, 숲체험 등)
- 운영방법 : 전문기관 위탁운영(치매전문교육을 이수한 전문인력)

### □ 그동안 추진사항

- 2021. 03.: 공립 치매전담형 종합요양시설 건립계획 수립
  - 2021. 08.: 중앙 지방재정 투자심사(조건부)
  - 2021. 11.: 지반조사용역 실시, 건립 관련 주민설명회 개최
  - 2022. 08.: 기본 및 실시 설계 용역 착수
  - 2022. 11.: 공립 치매전담형 종합요양시설 명칭 공모(당선:서구치매안심누리)
  - 2023. 10.: 건축허가 완료, 건축물 에너지효율등급 예비인증 교부
  - 2024. 04.: 지적측량, 제로에너지 및 BF, 신재생에너지 예비인증 교부
  - 2024. 05.: 문화재 표본조사 완료
- 지방건설기술 심의(조건부-설계 타당성, 공사기간 산정의 적정성)

- 2024. 08.: 교통안전시설 심의 완료(가결: 진출입 도로 중앙선 절선)
- 2024. 10.: 도시건축공동위원회 심의 완료(조건부: 획지분할 등)  
지방건설기술심의(조건부-시공 단계 건설사업관리 계획 수립의 적정성)
- 2024. 11.: 도시관리계획 결정(변경) 완료, 지형도면 게시
- 2024. 12.: 설계 용역 준공, 설계도면 납품(건축과)
- 2025. 01.: 2025년 원도심활성화특별회계 지원사업 예산편성 확정통보(시비 44억원)
- 2025. 02.: 치매전담형 종합요양시설 서귀치매안심누리 건립공사 시행계획 수립
- 2025. 04.: 건설사업관리용역 및 전력시설물 공사감리용역 계약체결
- 2025. 05.: 공사계약 및 재해예방기술지도용역, 본인증 등 컨설팅 용역 계약체결  
- (2025. 05. 30.) 공사 착공
- 2025. 12.: 공사 진행(토공사 진행중\_2025. 12 .1. 기준, **공정률 4.71%**)

## □ 문제점 및 쟁점사항

- (문제점) 건립 부족 예산 확보 필요 **[총 9,826백만원 / 26년 6,022백만원]**  
- 건립공사 계속비계약으로 추진 중이며, 2026년도 연부액\* 확보 필요

2026년 필요예산	세부		
	건설공사	전기·통신·소방공사	관급자재 등
<b>6,021,879천원</b>	2,083,686천원	920,002천원	3,018,191천원

\* 연부액: 총공사금액으로 입찰·계약할 시 표기한 연도별로 이행되는 금액

- (대응방안) 미편성된 매칭 예산 수립 및 추가예산 확보를 위해 예산 지원 신청  
- 미편성된 매칭 구비 예산 수립: 5,104백만원

구분	합계	세부내역	예산
구비 미편성	5,104백만원	① '21~'22. 노인요양시설 확충사업(국:시:구=80:10:10)	703,798천원
		② '25. 원도심활성화특별회계 지원사업(시:구=50:50)	4,400,000천원

- (2025.9.) 2026년 원도심활성화특별회계 지원사업 신청: 시비 1,365백만원

## □ 향후계획

- 2026. 하반기: 시설 설치 및 운영에 관한 조례안 제정
- 2026년 건립공사 예정공정표에 따라 진행(골조공사 완료 등)



# 04

---

## 부서별 주요업무 시행계획

---

- 》 보건행정과
- 》 질병관리과
- 》 건강증진과
- 》 치매정신과





---

## 보건행정과

---

- ① 건전한 의료환경 조성 및 양질의 보건의료서비스 제공
- ② 재난대응체계 구축으로 지역안전시스템 강화
- ③ 맘(Mom)편한 임신 행복한 출산·양육을 위한 통합서비스 자원



# 1

## 건전한 의료환경 조성 및 양질의 보건의료서비스 제공

◇ 건전한 의료환경을 조성 하고, 의료 접근성 향상을 통해 구민의 건강권 확보 및 양질의 보건의료서비스 제공 도모

### □ 의·약업소 인허가 처리 및 지도점검 실시 [공통]

○ 관내 의약업소 현황 및 지도점검 대상

계	병원급 의료기관	의원급 의료기관			약국	의약품 도매상	안경 업소 등	의약품 판촉영업자
		의원	치과의원	한의원				
1,303	42	335	184	119	216	42	135	230
의료기관 680개소								

- 의약업소 허가(신고) 및 변경사항 처리
- 의료법·약사법 등 관련법 준수사항, 시설기준 등 위반여부 지도 감시

○ 2025년 추진실적

- 의약업소 인허가 및 변경사항 등 처리 : 1,033건
- 의약업소 지도점검 및 행정처분 : 1,280건 / 36건

### □ 공공심야약국 운영 지원 [공통]

○ 심야시간 전문약사의 올바른 복약지도를 통한 구민의 약물 오·남용 예방

○ 2025년 서귀 공공심야약국 운영 현황 ※ 공공심야약국 운영시간(22시~1시)

구분	약국명	소재지	지정운영일	운영시간
북부권	검단아라태평양약국	이음대로 378(원당동)	365일	밤10시~ 새벽1시 [3시간]
	레몬약국	검단로 480(왕길동)	365일	
	메디피아약국	완정로 172(마전동)	365일	
중부권	루원봄약국	봉오대로 255(가정동)	월~금(5일)	
	가온약국	봉오재 3로 90(가정동)	화·수·토·일(4일)	
남부권	옥신온누리약국	고래울로 29(가좌동)	365일	

○ 총사업비 : 231,480천원(국 87,600 시 71,940 구 71,940)

- (보건복지부) 365일운영, 4만원x3시간x365일x4개소=175,200천원
- (인천광역시) 요일제운영, 4만원x3시간x469일=56,280천원

□ **달빛어린이병원 지원 사업 (야간·휴일 이동건강지킴이 동네병원 운영)** [공약/공통]

- ‘달빛어린이병원’ 지정·운영을 통한 야간·휴일에 발생하는 소아 경증환자의 일차 의료 공백 해소 및 구민의 건강권 확보
- 2025년 달빛어린이병원 지정 현황

구분	의료기관	지정기간 (2년)	지정 요일 및 시간	소아과 전문의	주민이용현황
서구 지역	청라연세어린이병원	25.3~27.2 (23.3.최초지정)	(주 말) 9:00~18:00 (공휴일) 9:00~18:00	4명	16,958명 (일평균 163명)
검단 지역	검단위키즈병원	25.9~27.8 (23.9.최초지정)	(평일) 8:30~23:00 (주말·공휴일) 8:30~18:00	6명	49,579명 (일평균 136명)
	검단조은아이365병원	24.5~26.4	(평일) 8:00~23:00 (주말·공휴일) 9:00~18:00	6명	43,138명 (일평균 118명)

※ 인천시 6개소 중 우리구 3개소 (미추홀구 1개소, 중구 1개소, 연수구 1개소)

- 총사업비 : 320,000천원(국 160,000 시 80,000 구 80,000)
- 산출내역 : 160,000천원 x 2개소 = 320,000천원

※ 전일운영 시 운영비 차등 지원방식

야간/휴일진료시간	41시간~45시간	46시간~50시간	51시간~55시간	56시간~59시간	60시간 이상
보조금 (백만원)	160	180	220	280	360

□ **성장기 학생 약물안전사용 교육 실시** [공통]

- 의료용 마약류 및 약물 오남용 교육을 통한 무분별한 약물 복용 경각심 제고
  - 대 상 : 관내 초(4~6학년)·중·고등학교 15개 학교
  - 내 용 : 약물 중독이 인체에 미치는 영향 및 예방방법 등
- 총사업비 : 2,250천원(구 2,250)
- 2025년 추진실적 : 15개 학교 / 4,577명

□ **가정내 폐의약품 관리 사업** [공통]

- 무분별하게 버려지고 있는 가정내 폐의약품의 안전한 수거·처리 지원
- 폐의약품 수거·처리 흐름도

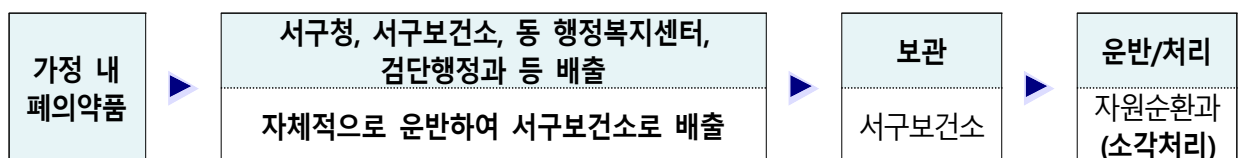

- 2025년 폐의약품 수거 처리 실적: 22,700ℓ (50ℓ × 454개)

## □ 통합진료실 운영 [공통]

- 만성질환자의 지속적이고 연속적인 건강관리 기회 보장
  - 대 상 : 지역주민(저소득층 및 노인 등 의료취약계층 포함)
  - 내 용 : 내과 및 한의과 진료 제공, 통합건강관리실 연계 등
- 총사업비 : 68,469천원(구68,469)
- 2025년 추진실적 : 총 11,298명(내과 : 5,253명, 한의과 : 6,045명)

## □ 지역사회중심재활사업 운영 활성화 [공통]

- 다양한 방식의 재활서비스 제공으로 장애인의 건강 상태 개선
  - 대 상 : 관내 뇌병변·지체 등록장애인 14,158명
  - 내 용
    - 대상자의 재활 요구도를 파악하여 방문·내소 재활서비스 제공
    - 재활운동교실 및 원예교실 등 다양한 재활프로그램 운영
    - 대상자 발굴 및 등록관리, 지역사회기관 연계 및 의뢰
- 총사업비 : 67,074천원(국 29,542 시 14,772 구 22,760)
- 2025년 추진실적

구분	총계	방문·내소 재활서비스	건강관리 프로그램*	지역사회 참여 프로그램**	자기역량 프로그램***
실적	266회/2,686명	218회/1,329명	14회/157명	21회/192명	13회/1,008명

\* 건강관리 프로그램: 뇌졸중운동교실, 재활운동교실

\*\* 지역사회 참여 프로그램: 원예교실, 공예교실, 베이킹교실, 지역사회자원연계

\*\*\*자기역량 프로그램: 자가운동 동영상배부, 작업치료도구 무료대여

## □ 물리치료실 운영 활성화 [공통]

- 통증관리를 통해 만성·퇴행성 질환자의 건강증진 도모
  - 대 상 : 내과 진료실에서 물리치료 처방을 받은 자
  - 내 용 : 온열치료기등을 이용한 근골격계 치료 및 요통예방 운동교실 운영
- 총사업비 : 21,478천원(구 21,478)
- 2025년 추진실적

구분	총계	통증치료 제공	요통예방 운동교실
실적	1,500명	1,431명	6회/69명

## 2 재난대응체계 구축으로 지역안전 시스템 강화

◇ 각종 재난(사고)을 대비한 다수사상자 대응훈련 등을 통해 재난대응체계를 구축하고, 관내 응급의료자원 관리 및 응급처치 교육 등을 통한 지역 안전 시스템 강화로 구민의 생명과 건강을 보호

### □ 재난대응 역량강화 훈련 및 신속대응반 운영 관리 <sup>(공통)</sup>

- 자체 도상훈련 및 유관기관 연계 현장 대응훈련 참석
  - 훈련내용 : 다수사상자 발생 상황을 가정한 현장응급의료소 운영, 사상자 현황 정보 수집 및 언론브리핑 등 보건소 역할 수행
- 다수사상자 발생 대비 신속대응반 운영 관리
  - 신속대응반 구성 : 2개 팀 총 19명 편성
  - 무선통신망(PS-LTE) 수시 점검(채널별 주 1회 및 월 1회 이상 시행)
  - 다수사상자 발생 대비 유관기관 합동 훈련 실시
- 총사업비 : 3,490천원(국 1,575 시 675 구 1,240)
- 2025년 추진실적 : 유관기관 합동훈련 및 교육참석 35회

### □ 관내 지역응급의료기관 관리 및 보조금 지원 <sup>(공통)</sup>

- 관내 응급의료기관 관리로 응급의료서비스의 질적 수준 제고
  - 대 상 : 관내 지역응급의료기관 2개소(뉴성민병원, 온누리병원)
- \* 지역응급의료센터 3개소(국제성모병원, 나은병원, 검단탑병원)은 市에서 지정 및 관리
- 내 용 : 응급의료기관의 응급환자 진료 질 제고위해 응급의료 기관 평가 결과를 반영한 보조금 차등 지급
- 총사업비 : 120,000천원(국 84,000 구 36,000)
- 2025년 추진실적
  - 보조금 지원 : 120,000천원(국 84,000 구 36,000)
  - 보조금 정산 관리 감독 시행

## □ 자동심장충격기 보급 지원 및 관리 [공통]

- 자동심장충격기 설치 지원을 통한 장비 접근성 향상
  - 대 상 : 자동심장충격기 수요시설
  - 운영체계 : 수요기관 조사⇒장비 구입 및 설치⇒응급장비 설치신고·관리
- 관내 자동심장충격기 설치현황 [2025. 12월 기준]

총계	구비의무시설							구비의무시설 외				
	공공보건 의료기관	119 및 의료기관 구급차	500세대 아파트	사업장 (300인 이상)	선박	종합 운동장	기타	의료 기관	공공 시설	교통 시설	상업 시설	기타
898대	9	33	218	156	1	8	9	10	317	25	20	92
	434대							464대				

- 자동심장충격기 설치시설에 대한 지도·점검
  - 법정 구비의무시설에 대한 정기 점검 : 연 1회
  - 관리자 대상 자동심장충격기 사용법 교육 및 응급처치 교육 실시
  - 자동심장충격기 월 1회 자체 점검 독려를 통해 장비 관리 강화
- 2026년 지원목표 8개소(심정지 발생 위험이 높은 시설 우선지원)
- 총사업비 : 16,000천원(국 8,000 시 8,000)
- 2025년 추진실적
  - 보급지원 : 4개소 (관내 24시간 편의점)
  - 자동심장충격기 정기 점검 : 2025.12월~2026.2월 점검 예정

## □ 심폐소생술 등 응급처치 교육 [공통]

- 실습 위주의 심폐소생술 교육으로 응급상황에서의 생존율 향상
  - 대 상 : 자동심장충격기 관리책임자 등 지역주민
  - 교육내용
    - (이론) 심폐소생술 원리·방법 및 자동심장충격기 사용법
    - (실습) 심폐소생술 제공 및 자동심장충격기 이용
- 총사업비 : 3,300천원(구 3,300)
- 2025년 추진실적 : 24회\*/467명
  - \* 보건소, 건강생활지원센터, 관내 사업체, 아파트, 동행정복지센터 등

3

**맘(Mom)편한 임신! 행복한 출산·양육을 위한 통합서비스 지원**

◇ 임신 전부터 출산 후까지 체계적인 관리 및 의료비 지원을 통하여  
임신·출산·양육 부담 완화를 통한 출산율 제고

**□ 건강한 임신준비를 위한 예비 부모 첫걸음 지원 [공통]**

- 임신 사전건강관리 필수 가임력 검사비 지원: 5,500명 / 401,002천원
- 예비Mom 건강검진(풍진 등 혈액검사 13종) 실시: 1,200명

**□ 임신이 어려운 난임부부 지원 대폭 강화 [공통]**

- 난임부부 시술비 지원: 4,200명 / 3,895,291천원
- 한의약 난임 시술비 지원(1인당 1,500천원): 52명 / 78,000천원
- 영구불임 예상 대상자 생식세포(정자·난자) 냉동 및 초기 보관비 지원

**□ 임신부터 출산까지 체계적인 건강 서비스 제공 [공통]**

- 임신부 등록 관리
  - 영양제(엽산제, 철분제) 및 임신축하 KIT(선물·앰블럼·주차표지) 지원
  - 워킹맘을 위한 임신부 영양제 택배 발송
  - 취약계층 출산가정을 위한 I-Mom 방문건강관리 서비스 제공
- 모유수유 클리닉 상시 운영(월 2회)을 통한 모유수유 실천율 향상
- 임신부 요가교실(4기/32회)·출산준비교실(8기/32회) 등 모성 프로그램 운영
- 산전·후 우울 선별검사(PHQ-9) 실시 및 고위험군 전문기관 연계
- 청소년 산모 임신·출산의료비 바우처 1인/1,200천원 지원



☐ **출산가정 건강관리 지원 체계 구축** [공통]

- 산모·신생아 건강관리 바우처 및 본인부담금 지원: 3,000명 / 2,924,068천원
- 저소득층 기저귀 및 조제분유 바우처 지원: 2,000명 / 1,302,686천원
- 취약계층 출산가구 산후조리비 지원: 389명 / 583,500천원
- 산후조리원(6개소) 및 산모신생아 건강관리서비스 제공기관(21개소) 지도점검

☐ **고위험 임신부 및 영유아 의료비 지원으로 출산가정 부담 경감** [공통]

- 고위험 임신부(19대 임신 질환) 의료비 지원: 250명 / 165,760천원
- 미숙아·선천성이상아 의료비 지원: 240명 / 96,336천원
- 선천성대사이상 환자 특수식이 및 의료비 지원: 100명 / 37,296천원
- 선천성 난청검사비 및 영유아 보청기 지원: 2,940천원
- 의료급여수급권자 영유아건강검진 지원: 160명 / 6,545천원
- 영유아 발달정밀검사비 지원: 50명 / 9,750천원



---

# 질병관리과

---

- ① '365 감염병 지킴이' 감염병관리사업
- ② '나와 우리가족의 면역력 UP' 예방접종사업
- ③ 감염관리 탄탄하게 해충 제로 방역사업 [감탄해 방역사업]
- ④ 더 안심든든 맞춤형 건강관리사업



# 1

## '365 감염병 지킴이' 감염병관리사업

◇ 각종 감염병의 효과적 예방관리와 확산방지를 위해 365일 감염병 감시·관리 및 위기대응 체계를 구축하여, 국민의 건강을 보호하고자 함

### □ 감염병 발생 대비 대응·관리체계 구축 [공통]

- 감염병(1급~4급, 90종) 발생 감시 철저 및 신속 대응 조치
  - 신종 감염병 출현 등 감염병 재난 위기 대비대응 행동매뉴얼 상시 정비 및 대책반 가동
  - 주요 감염병 표본감시기관 14개소 지정운영, 해외 유입 감염병 감시 추적 조사
  - 수인성·식품매개 감염병 집단발생 대비 365일 감시 강화
    - : 하절기 비상방역체계 운영 및 발생시 24시간 이내 역학조사완료(신속초동조치)
  - 2025년 발생 대응 실적

(단위: 명 / 2025. 11월말 기준)

총계	1급	2급	3급	적정신고율	역학조사완료율	비고
1,614	0	1,468	146	99.9%	100%	*4급 표본감시체계

- 「보건소↔학교 보건실」 비상연락 협조체계 구축 (카톡 오픈채팅방 운영)
  - 학교내 감염병 집단 발생대비 정보제공 등 협력 : 초·중·고 99개 학교
- 지역사회 감염병 감시 협조 강화 : 민·관협력 지역사회의료협의체 구성 운영
- 감염병 발생 대비 비축물자 관리
  - 관리방안 : 품목별 재고관리 및 유효기간 점검, 적정 보관 환경 유지
  - 관리품목 : AI 발생 대비 항바이러스제, 개인보호구, 감염병 검사 도구 등
- 총사업비 : 335,267천원 (국 156,747 시 154,165 구 24,355)

## □ 감염병 예방을 위한 교육 및 홍보사업 (공통)

- 올바른 손씻기 장비 대여 및 교재 배부
  - 사업대상 : 관내 집단시설(학교, 유치원, 어린이집, 의료기관 등)
  - 사업내용 : 손씻기 교육용 장비(뷰박스) 대여 및 교육자료 배포
- 찾아가는 체험 홍보관 운영
  - 요양원, 노인복지관 등 어르신 대상 찾아가는 손씻기 교육 진행
  - 지역행사 연계 감염병 예방 손씻기 체험부스 및 캠페인 운영
- 계절 감염병 예방 캠페인 실시
  - 장소 : 유동인구 많은 지역(지하철역사, 재래시장 등)
  - 내용 : 호흡기감염병 및 계절 감염병 예방수칙 홍보 및 예방접종 독려
  - 참여인원 : 질병관리팀, 감염병예방팀 및 자원봉사자
- 총사업비 : 4,500천원 (구 4,500)

## □ 지역사회 중심 결핵관리사업 (공통)

- 결핵 환자치료 및 관리지원
  - 결핵환자 등록·관리, 입원명령대상 환자지원, 결핵 역학조사 및 접촉자 검진
  - 민간·공공협력(PPM) 의료기관 결핵환자 관리·지원
- 결핵예방 및 조기발견
  - 보건소 내소자 결핵검진 및 잠복결핵감염 검진·관리
  - 취약계층 대상 찾아가는 결핵검진(노인, 외국인 등)
- 2025년 추진실적

(2025. 11월말 기준)

사업명	실적
○ 결핵환자 등록·관리 및 입원명령 결핵환자 지원	261명 / 1건 (328천원)
○ 결핵 역학조사 및 접촉자 검진 실시	46건 / 1,179명
○ 민간·공공협력(PPM) 의료기관 상호 협조 유지	2개소
○ 보건소 내소자 결핵검진	1,739건
○ 잠복결핵감염 검진 및 등록관리	760건 / 193명
○ 찾아가는 취약계층 결핵검진 실시	81개소 / 2,110명

- 총사업비 : 496,653천원 (국 298,818 시 89,155 구 89,680)

## □ 지역거점 Dengue 예방관리 사업 (신규/서귀)

### ○ 추진배경

- 기후변화로 모기매개 감염병 증가와 함께 동남아 지역 중심의 Dengue 국내 유입이 확대됨에 따라, Dengue 지역거점보건소로서 거주지 제한없이 조기검사를 실시하고 확진자에 대한 관리 체계를 구축하여 감염병 유입 및 확산을 차단하고자 함

※Dengue: Dengue 바이러스가 사람에게 감염되어 생기는 **제3급 감염병**  
모기에 의해 전파되는 급성 열성 바이러스 질환

### ○ 발생현황

(2025. 11월말 기준)			
구분	2023년	2024년	2025년 현재
인천	16	14	10
서귀	4	6	2

### ○ 주요업무

- (예방 및 홍보) 해외 방문시 주의 안내, 의심증상 시 보건소 방문 안내
- (확인진단) 의심증상자, 신속키트 양성자, 유증상자 동반자 대상 확인 진단  
인천보건환경연구원 검사 의뢰
- (양성자 관리) 치료가능 의료기관 안내 및 환자 신고·보고  
역학조사, 환자 주변인 모니터링
- (거주지 주변 방역) 반경 300m, 3주간 주 2~3회 모기방제

○ 총사업비 : 8,000천원 (국 4,000 시4,000)

## 2

## ‘나와 우리가족의 면역력 UP’ 예방접종사업

◇ 어린이, 임산부, 어르신 및 고위험군에게 예방접종을 무료로 실시하여 경제적 부담을 줄이고 감염병 예방 및 건강을 보호하고자 함

### □ 국가 및 지자체 예방접종 실시 [공통]

- 어린이 필수예방접종 실시(BCG, B형간염, MMR, 수두 등 19종)
- 성인 국가예방접종 실시(폐렴구균, 신증후군출혈열, 장티푸스)
- 26-27절기 인플루엔자 및 코로나19 예방접종 실시
  - 인플루엔자 국가(어린이, 어르신, 임산부) 및 지자체(기초수급, 장애, 국가유공)
  - 코로나19(어르신, 면역저하자, 감염취약시설 입원·입소자)
- 코로나19 및 국가예방접종 이상반응 피해보상신청 접수
- 위탁의료기관 시행 예방접종 비용상환 심사 및 지급
- 초·중학교 입학생 예방접종 확인 : 81개소
- 예방접종 위탁의료기관 자율·방문점검 및 관리 : 226개소
- 2025년 추진실적

(2025. 11월말 기준)

어린이 필수예방접종	인플루엔자 예방접종	코로나19 예방접종
177,250건	73,541건	36,497건

- 총사업비 : 18,463,453천원 (국 9,119,514 시 4,559,757 구 4,784,182)

### □ 대상포진 예방접종 실시 [공통]

- 대상포진 예방접종 대상
  - (구사업) 70세 이상 어르신, (시사업) 65세 이상 기초생활수급자
- 위탁의료기관 시행 예방접종 비용상환 심사 및 지급
- 대상포진 예방접종 위탁의료기관 관리 : 127개소
- 2025년 추진실적

(2025. 11월말 기준)

계	70세이상 (구비)	65세이상 기초생활수급자 (시비보조)
4,919건	4,070건	849건

- 총사업비 : 228,314천원 (시 104,000 구 124,314)



3

**감염관리 탄탄하게 해충 제로 방역사업 [감탄해 방역사업]**

◇ 지역적 특성을 고려한 효율적인 방역사업 운영으로 감염병으로부터 주민이 안심하고 건강한 삶을 영위할 수 있는 도시 환경 조성

□ **빅데이터 기반 말라리아 위험도 예측모델 구축** [신규/공통]

- 보건소 보유 방역자료와 외부 환경 데이터를 통합 · 분석하여 말라리아 위험도 예측 및 근거중심 방역체계 구축
  - 모기밀도, 취약지역, 인구, 가축 농가 등 통합 위험지수 산정
  - 말라리아 위험등급 지도 제작 및 방역 우선순위 도출
  - 말라리아 환자 발생 추세 및 기상 · 환경 요인 간 상관관계 분석
- ⇒ 서구형 방역모델 개발로 효율적 자원배분 및 선제적 대응체계 마련
- 총사업비 : 비예산

□ **말라리아 퇴치를 위한 지역맞춤형 방역사업** [공통]

- 감염병 취약지역 집중 방역을 위한 방역반 운영 : 34개반 70명
  - 보건소(3개반 6명) : 취약지역 및 민원 방역, 취약계층 찾아가는 방문방역
  - 동(24개반 48명) : 하절기 취약지 집중 방역
  - 민간위탁(4개반 16명) : 말라리아 환자 추정감염지 및 취약지 방역
- 말라리아 매개모기 감시 및 근거기반 방제체계 구축
  - 말라리아 발생지점 내 매개모기 포집 및 동정을 통한 근거기반 방제체계 확립
    - (위험지역 선정) 말라리아 추정감염지(46곳), 대동물 축사(4곳)
    - (포집기 설치 · 운영) 위험지역 반경 500m 2개소, 4주간 포집
    - (동정분류 · 유전체검사) 주1회 수거 · 동정 분류, 보건환경연구원 유전체 검사 의뢰
    - (집중방역 실시) 포집지역 3주간 주2회 선제적 집중방역
  - 일일모기발생감시(DMS) 기반 지점별 개체수 기준치(cut-off) 적용 방제 실시
- 취약계층 찾아가는 방문 방역
  - 대상 : 수급자, 국가유공자, 장애인, 65세 이상 독거노인 등
  - 모기, 바퀴 등 위생해충 구제 및 개인위생 · 환경관리 교육

- 친환경 해충 방제 인프라 구축
  - 해충퇴치기 설치 및 운영 : 공원 등 153대
  - 해충기피제 자동분사기 설치 및 운영 : 산책로 및 등산로 26대
  - 유문등 대여 및 끈끈이 현수막 설치
- 말라리아 인식개선 홍보 및 교육 강화
  - 의료인 대상 말라리아 신속진단 필요성 및 진단법 교육 홍보
  - 지하철, 버스, 아파트 미디어보드, 지역축제 캠페인, 현수막 홍보 등
  - 민·관·군 협력체계를 통한 「말라리아 퇴치사업단」 구성·운영
- 말라리아 조기진단 및 확산 차단
  - 환자 대면역학조사 : 전수현장조사, 공동노출자검사, 일일복약관리
  - 「우리 동네 말라리아 진단기관(155개소)」 지정·운영으로 환자 조기진단 강화
- 총사업비 : 652,056천원 (국 195,000 시 117,500 구 339,556)
- 2025년 추진실적

(2025. 11월말 기준)

사업명	실적
○ 감염병 취약지역 및 유충서식지 조사 관리	168개소 / 132개소
○ 서구 관내 유충구제	11,543회
○ 서구 관내 성충구제(분무,연무,연막)	13,170회
○ 취약계층 방문방역	153건

## □ 하절기 민간위탁방역사업 (공통)

- 4개 권역 8개반 운영

북부권역		중부권역 (2개반)	남부권역 (2개반)
I 권역 (2개반)	II 권역 (2개반)		
금곡, 오류, 왕길 백석, 시천	불로, 대곡, 원당, 당하, 마전	검암, 경서, 공촌, 연희, 심곡, 청라	가좌, 가정, 신현, 원창, 석남

- 다목적방제차량, 방역드론 등 전문장비 보유 업체 선정
- 지역·환경별 맞춤형 분무, 연무방역 및 유충구제 실시
- 총사업비 : 140,000천원(전액 구비)

## 4

## 더 안심든든 맞춤형 건강관리사업

◇ 건강증진서비스의 접근성이 어려운 보건의료 취약계층을 대상으로 건강관리 서비스 제공을 통한 삶의 질 향상 및 보건의료복지 수준 제고

### □ 찾아가는 방문건강관리사업 [공통]

- [신규] 권역별 장수누리터와 함께하는 지역사회 통합 건강돌봄 서비스 제공
- 신규 대상자 발굴 및 등록, 정기방문을 통한 관리
- 주기적 방문을 통한 건강문제 스크리닝 및 건강관리 서비스 제공
- 폭염 및 한파 대비 건강관리
  - 재난에 따른 안전관리 및 예방교육, 물품제공으로 건강한 계절나기 지원
- 보건소 및 지역사회 내 자원 연계 서비스 제공
- 총사업비 : 471,290천원 (균 177,044 시 88,525 구 205,721)
- 2025년 추진실적

(2025. 11월말 기준)

구 분	신규등록	등록가구
방문건강관리 대상	607명	3,213가구

### □ AI-IoT기반 어르신 건강관리사업 [공약]

- [신규] ‘건강리더’ 수료식 및 성과보고회 개최
  - 권역별 건강리더를 배치하고, 매월 신규대상자 연계를 통한 디바이스 앱 연결 및 오류 등의 1차적인 문제 해결
  - 메신저 소모임을 통한 대상자와 건강리더, 담당자 간의 실시간 소통
- AI-IoT기술을 접목한 건강 취약계층 대상의 건강관리 서비스 제공
  - 대상자 확대 운영 : 2025년 550명 → 2026년 600명
  - 디바이스(혈압계, 혈당계, 활동량계, 체중계) 지원
  - 건강 미션 제공 및 비대면 건강관리 6개월 지원
- 맞춤형 영양 및 운동 프로그램 ‘내몸愛 건강 한스푼!’ 운영
  - 영양 및 운동 교육 제공을 통한 자가건강관리 역량 강화 유도
- 총사업비 : 190,836천원 (균 95,418 시 47,709 구 47,709)

○ 2025년 추진실적

(2025. 11월말 기준)

구 분	신규등록	상담건수
사업참여 실적	573명	12,656건

□ 저소득층 건강검진 및 국가암검진사업 [공통]

- [신규] 권역별 건강생활지원센터와 함께하는 밀착형 수검률 향상 이벤트 실시
- 만성질환과 암의 조기 발견을 위한 건강(암)검진 실시
  - 대상 : 의료급여수급권자 및 건강보험가입자 하위 50%
  - 내용 : 의료급여 일반/생애전환기검진 및 국가암검진 비용 지원
- 유관기관(건강보험공단, 의료기관 등)과 긴밀한 협력체제 유지
- 총사업비 : 2,476,064천원 (국 1,277,544 시 599,260 구 599,260)
- 2025년 추진실적 : 1:1 맞춤형 전화 홍보 95,234건, 캠페인 9회 등

□ 저소득층 의료비 지원사업 [공통]

- 암환자 및 희귀질환자 지원 대상자 관리
  - 암환자 의료비 지원

구분	성 인	소 아
지원 기준	차상위 본인부담경감대상자 또는 의료급여수급권자 중 18세 이상의 암환자	저소득층 또는 소득재산조사에 적합한 18세 미만의 암환자
지원 내용	연간 최대 300만원	연간 최대 3,000만원

- 희귀질환자 의료비 지원

지원 기준	희귀질환 1,338종 환자 중 저소득층 또는 소득재산조사 적합자
지원 내용	요양급여비용 중 본인부담금, 보장구 구입비, 호흡보조기 및 기침유발기 대여료, 간병비, 특수식이 구입비 등

- 대상자 발굴을 위한 홍보 및 유관기관(의료기관 등) 업무 협조
- 총사업비 : 877,655천원 (국 145,494 시 512,747 구 219,414)
- 2025년 추진실적

(2025. 11월말 기준)

구분	암환자 의료비지원	희귀질환자 의료비지원
지원건수	383건	18,251건

---

# 건강증진과

---

- ① 주민 밀착형 예방적 · 통합적 건강관리서비스 제공
- ② 취약계층에 대한 건강안전체계 구축
- ③ 건강한 지역사회 구축을 위한 건강기반 및 건강환경 조성



# 1 주민 밀착형 예방적 · 통합적 건강관리서비스 제공

◇ 생애주기별 구강, 영양, 신체활동 등 모든 영역에 균형있는 건강 서비스를 제공하고 권역별 건강생활지원센터를 운영하여 주민의 건강 행태 개선을 통한 만성질환 예방 및 주민 건강증진

## □ 대상자 맞춤 예방중심 구강보건사업 [공통]

- 구강건강생활실천 유도 교육 및 홍보
  - 생애주기별 · 생활터별 구강보건교육
  - 구강보건 홍보 활동
- 생애주기별 맞춤 구강보건서비스 제공
  - 구강보건실 운영 및 불소사업
  - 찾아가는 초등학교 구강보건사업
- 취약계층 구강건강관리 지원
  - 취약계층 노인 [이 건강 더하기] 구강돌봄 사업
  - 취약지역 학교 구강보건실 운영 (천마초)
  - 지역자원협력 취약계층 구강지원 사업 추진
- 총사업비 : 55,690천원 (국 9,000 시 10,500 구 36,190)

## □ 취약계층 노인 [이 건강 더하기] 구강돌봄 사업 [신규/공통]

- 노인 돌봄사업 종사자 구강건강 동행파트너 양성
  - 대 상 : 관내 취약계층 이용시설 종사자, 보건소 방문보건 간호사 및 행정복지센터 맞춤형 복지관리 간호사 등
  - 방 법 : 사전 신청접수 후 집합교육
  - 내 용
    - 노인, 장애인, 거동불편자 등 취약계층 대상 구강건강관리방법 교육 및 실습
    - 유관 기관 연계를 위한 보건소 구강보건사업 안내
  - 업무협력

구분	협력내용
취약계층 이용시설	· 대상시설 : 노인복지시설(요양시설 및 양로시설 등) · 시설종사자 교육을 통한 기관별 간접 구강건강관리사업 운영
방문보건사업	· 거동불편자 대상 틀니세정제, 불소양치용액 등 구강건강관리물품 지원 · 경로당 발굴사업 운영 시, 보건소 구강보건사업 안내문 및 불소양치용액 지원 · 보건소 구강보건사업 필요자 연계
행정복지센터	· 취약계층 대상 구강보건교육 및 불소양치용액 물품 등 지원 · 보건소 구강보건사업 필요자 연계

- 취약계층 어르신 순회 구강건강 관리서비스 제공
  - 대 상 : 노인 · 장애인 · 취약계층 이용시설 이용자
  - 내 용 : 취약계층 이용시설에 치과의사, 치과위생사가 방문하여 적절한 구강관리 및 구강관리교육을 통한 구강질환 예방
- 찾아가는 1:1 구강 밀착케어 서비스 제공(노인 방문구강관리)
  - 대 상 : 거동이 불편한 방문보건사업 등록 어르신
  - 내 용 : 거동이 불편하여 보건소 방문이 어려운 어르신들에게 적절한 구강관리 및 임체조 등의 예방관리를 통한 구강질환 예방
- 치매 고위험군 ‘구강지킴이’ 구강관리교실 운영
  - 대 상 : 치매 고위험군(65세 이상 노인부부, 독거노인 등)
  - 내 용 : 치매센터 등록 어르신 및 치매 고위험군 어르신을 대상으로 맞춤 구강보건교육 및 위생관리법 실습교육
- 총사업비 : 1,200천원 (구 1,200)

**□ 심뇌혈관질환 예방·관리를 위한 통합건강관리서비스 제공 (공통)**

- 고혈압·당뇨병 환자 조기발견 및 등록관리
- 국가건강검진 고위험군 결과 연계 만성질환 상담서비스 제공
- 주민 편의 중심 ‘찾아가는 이동건강상담실’ 운영
- 다양한 건강주제로 심뇌혈관질환 예방 건강강좌 실시
- 9월 심뇌혈관질환예방관리의 달 ‘레드서클 캠페인’ 집중 홍보활동 실시
- 제1형 당뇨병 환자 의료기기 지원 사업
- ICT 기반 건강관리 모바일 헬스케어사업
- 총사업비 : 98,262천원 (국 20,928 시 30,417 구 46,917)



## □ **지역사회 신체활동사업** [공통]

- 1:1 맞춤형 건강생활관리 서비스 제공
  - 체성분 · 체력 · 체형 측정 검사 및 전문 상담
  - 건강뽀뽀 건강생활실천을 위한 운동, 영양 상담 및 교육
- 활력충전 신체활동 프로그램 운영
  - 신체활동증진 프로그램(근력플러스, 실버필라테스, 하하웃음 건강운동)
  - 비만관리프로그램 (뱃살쏘옥~건강up 교실, 날씬하게 자신있게 챌린지)
- 우리동네 건강생활존(ZONE) ‘찾아가는 이동체험관’ 운영
- 총사업비 : 65,615천원 (국 19,685 시 22,965 구 22,965)

## □ **권역별 주민밀착 건강생활지원** [공통]

- 센터운영(7개소)을 통한 주민건강생활지원
- 건강기초검사를 통한 간호사, 영양사, 운동사 맞춤상담
  - 혈압, 혈당, 콜레스테롤, 혈관노화도 검사를 통한 건강상담
  - 식습관 평가, 체성분 검사를 통한 운동 및 영양상담
- 건강보험공단 연계 국가건강검진 결과 건강상담
- 생애주기별 다양한 건강증진 프로그램 운영
  - 근력운동교실, 베이비마사지교실, 비만탈출교실, 주민건강강좌 등
- 임신부 등록관리, 금연상담, 구강건강관리 등 건강증진서비스 제공
- 권역별 특성 및 수요를 반영한 지역 특화사업 운영
  - (완정) : 모자건강증진 프로그램 및 임신부 산전 · 후 관리
  - (석남) : 관내 4~7세 아동 대상 7가지 건강테마(위생, 운동 등) 체험학습
  - (가좌) : ‘건강더하기’ 찾아가는 건강상담실 운영(5인이상 사업체, 공원 등)
  - (검단) : 건강한 노후생활을 위한 건강상담 및 노인 맞춤 프로그램 운영
  - (가정신현원창) : 스마트 건강관리(리얼PT, 족저압 · 보행 검사, 순환근력운동존)
- 총사업비 : 861,883천원 (구 861,883)

## 2 취약계층에 대한 건강안전체계 구축

◇ 건강취약계층을 대상으로 학생체형 건강관리, 어르신 건강관리 맞춤형 통합관리서비스를 시행하여 국민건강 및 복지 수준 제고

### ☐ 바른성장 학생체형 건강관리 [공통]

- 대 상 : 초등학교 5~6학년, 중학교 1학년
- 내 용
  - 학교방문 체형검사(등심대검사·X-ray검사) 및 바른자세 교육
  - 바른 자세 인식 설문조사, 만족도 및 효과성 평가
- 총사업비 : 11,400천원 (구 11,400)

### ☐ 영양플러스사업 건강관리 [공통]

- 임산부 및 영유아 영양문제 해소를 위한 영양플러스사업 운영
  - 대 상 : 관내 기준 중위소득 80%이하 임산부 및 6세(72개월)이하 영유아
  - 내 용 : 신체계측 및 영양평가, 보충식품 공급, 영양교육 및 상담
- 총사업비 : 208,795천원 (국 57,841 시 67,482 구 83,472)

### ☐ 생활지원사 건강돌봄 역량 강화 다소곳 프로젝트 [신규/공통]

- 취약계층 노인돌봄서비스를 제공하는 생활지원사의 건강돌봄역량강화 교육 프로그램 운영
  - 대상 : 관내 노인복지시설 소속 생활지원사
  - 지역 의료기관과 협력하여, 의료기관 소속 전문의료진이 노인 돌봄서비스에 필요한 심뇌혈관질환 예방·관리 및 응급상황 대처 등 건강돌봄교육 실시
- 총사업비 : 비예산

### 3

## 건강한 지역사회 구축을 위한 건강기반 및 건강환경 조성

- ◇ 시간이 부족한 현대인들에게 일상생활 속 건강생활을 실천할 수 있도록 다양한 건강관리 서비스를 제공하고 생활터 건강 인프라 구축을 통하여 구민 스스로가 건강관리를 할 수 있는 환경 조성
- ◇ 지역주민에게 금연지원서비스를 제공하고 금연환경조성 활동을 실시하여 관내 흡연율을 감소시키고 간접흡연을 예방하여 지역주민의 건강증진 도모

### ☐ 서로 green 걷기사업 [공통]

- 지역화폐업을 활용한 건강UP 환경UP 경제UP ‘서로걷기챌린지’
- 지속적인 참여유도를 위한 다양한 테마의 걷기챌린지 운영
  - 유관기관 연계 기부챌린지, 기운88걷기습관 챌린지, 서구청 직원 건강포인트 걷기챌린지 등
- 환경정화 및 건강증진을 위한 Happy walking 서로이음 ‘줍깅’ 교실
- 총사업비 : 100,384천원 (국 1,722 시 2,009 구 96,653)

### ☐ 건강생활실천 환경 조성 [공통]

- 소그룹 커뮤니티 운영(14개) 및 커뮤니티 내 건강정보 게시
  - 소방서, 생활터, 교육지원청, 건강증진협회, 체육회, 아파트 등
- 건강증진사업 발굴 및 자원연계를 위한 지역건강협의체 운영
  - 건강생활실천협의회, 주민건강자문위원회, 건강생활지원센터운영협의회
- 건강리더 발굴을 위한 교육 및 주민주도 동아리 활동 지원
- 구정소식지, 정례반상회, 지역맘카페, 네이버밴드, 캠페인 등을 활용한 홍보 강화
- 지역행사 연계 찾아가는 건강체험관 운영(신체활동, 영양, 금연, 절주 등)
- 보건사업 요구도 및 건의사항 등 주민의견수렴을 위한 설문조사
  - 센터 이용 지역주민 대상 자체 설문지 활용 서면조사
  - 건강상태, 건강수준, 건강문제 우선순위, 건의사항 등 총 8항목 실시
- 총사업비 : 2,300천원 (구 2,300)

## □ 흡연예방 및 금연환경 조성 [공통]

- 금연 및 흡연 예방을 위한 홍보 및 캠페인 확대
  - 미취학아동, 청소년, 성인 등 대상별 맞춤교육 실시
  - 관내 지역주민 참여를 통한 지역사회 금연캠페인 활동 실시
  - 도시공원 내 자전거를 활용한 금연 사업 홍보 및 금연캠페인 실시
- 흡연자 대상 상설 및 이동 금연 클리닉 운영
  - 보건소 및 건강생활지원센터 금연클리닉 상시 운영
  - 사업장, 군부대, 공동주택, 지역행사 등에 찾아가는 수혜자 중심 맞춤형 이동 금연 클리닉 운영
  - 찾아가는 이동금연클리닉 “노담아파트 만들기” 추진
  - PC 및 모바일을 통한 비대면 금연 클리닉 서비스 제공
- 금연환경 조성사업
  - 국민건강증진법 및 조례에 따른 금연구역 지정·관리 및 점검
  - 도시공원, 주택가 등 흡연민원 다발구역 집중 점검 및 홍보
  - 금연 아파트 지정, 금연 벨, 금연 안내표지판 설치 등 금연 환경조성 및 홍보
  - 금연구역(시설) 지도·단속, 과태료 부과 및 관리
  - 자전거를 이용한 금연구역 내 흡연단속 및 금연환경 점검 실시
  - 자원봉사 금연지도원을 활용한 금연구역 내 흡연행위 계도
- 총사업비 : 431,470천원 (국 215,535 시 107,768 구 108,167)

## □ 지역사회 단체 금연지도원 운영 [신규/공통]

- 위촉대상 : 금연활동에 관심 있는 지역사회 자원봉사자
- 인 원 : 총 60명
- 위촉기간 : 2년
- 활동 주기 : 월 2회(연 24회)
- 활동 내용
  - 금연구역 내 흡연행위에 대한 계도 및 안내
  - 금연환경조성 캠페인 및 홍보활동 참여
  - 흡연 민원 다발 지역 순찰 및 지도
  - 보건소 금연클리닉 연계 활동
  - 기타 지역 내 금연문화 확산에 필요한 활동 추진
- 총사업비 : 비예산

---

# 치매정신과

---

- ① ‘기억 튼튼! 노후 든든!’ 치매예방사업
- ② ‘기억을 잇는 안심 돌봄망’ 치매환자 통합관리
- ③ ‘마음 모아 든든하게’ 치매환자 가족지원
- ④ 기억을 품은 쉼 마음을 채우는 돌봄 치매환자 돌봄사업
- ⑤ ‘함께 만들어 가는’ 치매친화적 환경조성
- ⑥ ‘함께하는 마음건강’ 정신건강증진
- ⑦ ‘소중한 생명’ 생명존중 자살예방사업



# 1

## ‘기억 튼튼! 노후 든든!’ 치매예방사업

- ◇ 지역주민 및 치매 고위험군을 대상으로 관내 유관기관과 협력하여 조기검진 및 치매예방교육을 시행하고 치매를 선제적으로 관리함으로써 지역사회 전반의 치매예방 역량 강화 도모

### □ 사각지대 없는 치매 조기검진 [공통]

#### ○ 치매조기발견을 위한 치매검진 시행

- 대 상 : 치매 미진단 지역주민 전체
- 추진체계

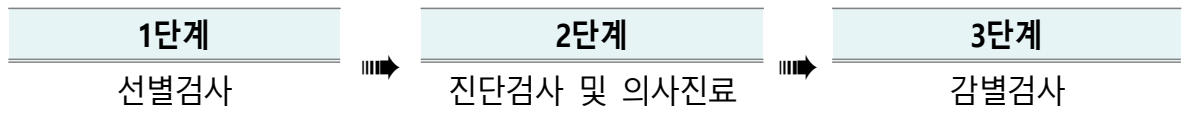

- 내 용 : 치매고위험군(75세이상, 독거, 인지저하자 등) 집중관리 치매플랫폼 통한 자가검진 활용 및 원스톱 예약 운영 관내 유관기관 협력 검진 추진

#### ○ 의료기관 협력체계 구축 및 치매진료실 운영

- 협약병원 : 6개소 운영  
(검단탑병원, 국제성모병원, 나은병원, 뉴성민병원, 인천참사랑병원, 바로서구병원)
- 협력의사 및 촉탁의 운영 : 신경과 전문의 3명  
(국제성모병원, 은혜병원, 바로서구병원)
- ‘디지털 기반 원격 검진체계’ 구축 : 거동 불편 대상자 가정에서 화상 기반 진료·상담 제공

### □ ‘더 가까이’ 치매안심센터 이동분소 운영 [공약/서귀]

#### ○ 이동분소 운영을 통한 검진 접근성 향상

- 생활권 내에서 검진받을 수 있도록 서비스 확대하여 주민의 검진 편의 제고

#### ○ 이동분소 운영 개요

- 운영주기 : 요일·운영시간 분소별 상이
- 운영방법 : 상시/비상시

- (상시 운영) 거점형 이동분소
  - : 서구보건소(중부권), 건지골상상플러스(남부권), 완정건강생활지원센터(북부권)
  - \* 2025년 운영 결과 기반 문제점 보완 후 장소 재조정 예정
- (비상시 운영) 분산형 이동분소
  - : 노인맞춤돌봄 생활지원사·통장·복지기관 등 지역사회 자원과 연계하여 KDSQ 시행 후 인지저하 대상자를 생활권별로 파악하여 운영
  - \* 접근성 취약지역 중심으로 탄력적 배치 예정
- 운영내용 : 검사전문인력 파견, 치매상담, 인지선별검사 수행 및 치매예방교육 실시

## □ 치매방파제 「치매예방교육」(공통)

- 지역주민 대상 민·관 협력 치매예방교육 운영
  - 대 상 : 관내 지역주민
  - 내 용 : 접근성 강화를 위해 권역별 노인이용시설로 찾아가는 인지·체조교실, 문자 기반 인지학습 ‘뇌똑뇌톡’ 등 운영
  - 2025년 추진실적 : 치매예방교육 153회/ 2,305명
- 치매 고위험군 집중 인지강화교육 운영
  - 대 상 : 치매고위험군(경도인지장애진단자, 주관적 인지저하 등)
  - 내 용 : 태블릿PC(브레인닥터), 작업치료 등 인지강화교실 운영  
치유농업 프로그램, 맞춤형 비대면 인지학습 ‘키트’ 제공
  - 2025년 추진실적 : 고위험군 인지강화 교육 201회/ 2,358명
- 경도인지장애 대상 통합관리 서비스
  - 경도인지장애 진단자 대상 1:1 심층상담, 맞춤형 교육지원 및 자원연계
  - 스마트 생활형 돌보미 ‘나만의약비서(나비)’ 지원
    - 스마트 약상자 복약관리 및 건강 모니터링
  - 2025년 추진실적 : 경도인지장애 대상 통합관리 서비스 305명
- 지역사회 치매예방 자원연계 및 홍보활동
  - 노인이용시설 등의 유관기관에 기억키움 가이드북, 인지건강워크북, 치매예방수칙 3·3·3, 치매예방운동법 등 치매예방 콘텐츠 지원 및 홍보
  - 2025년 추진실적 : 지역사회 자원연계 및 홍보활동 6,009건
- 총사업비 : 41,481천원(국 33,185 시 4,148 구 4,148)



## 2 '기억을 잇는 안심 돌봄망' 치매환자 통합관리

◇ 치매환자 조기발견·치료·관리·보호를 위한 치매안심 통합서비스 제공으로 치매 진행 방지 및 가족의 돌봄 부담 감소에 기여

### □ 치매환자 맞춤형 사례관리 [공통]

- 가정방문형 인지건강활동 및 맞춤형 사례관리 제공
  - 대 상 : 독거, 치매부부, 노인부부 등의 치매환자
  - 내 용 : 심층상담 및 치매관리, 인지재활 프로그램, 지역자원 연계 등
- 2025년 추진실적 : 2,062명(누적 관리인원)
- 총사업비 : 5,825천원 (국 4,660 시 582.5 구 582.5)

### □ 든든한 치매환자 토탈케어 [공통]

- 치매환자 돌봄 부담 경감을 위한 치매안심 통합서비스 제공
  - 유관기관과 연계한 체계적인 치매 환자 관리 시스템 구축
  - 2025년 추진실적 : 등록관리 3,950명(\*등록관리율 53.9%)
  - 2026년 목 표 : 등록관리 3,300명(등록관리율 65%)
- \* 당해년도 60세 이상 추정치매환자수 대비 누적 등록치매환자수, 출처 : ANSYS 통계자료
- 치매환자 돌봄에 필요한 위생용품 제공
  - 치매환자 위생관리 용품(기저귀, 물티슈 등) 제공으로 부양 부담 경감
  - 독거 및 노인부부 가정에 자원봉사자를 활용한 물품 전달
  - 2025년 추진 실적 : 1,052명/ 비대면 전달 : 201건
- 총사업비
  - 조호물품 지원 : 66,500천원(국 53,200 시 6,650 구 6,650)

### □ 치매치료관리비 지원 [공통]

- 치매약 본인부담금(진료비 및 약제비) 월 3만원 한도 실비 지원
  - 지원 대상자 선정(중위소득 140% 이하) 및 정기 자격조사 실시
- 2025년 추진실적 : 1,632명(누적 실인원)
- 총사업비 : 343,842천원 (시 257,882천원 구 85,960천원)

☐ **실종예방서비스 지원** [공통]

- 배회증상으로 실종 우려가 있는 치매환자 대상 실종예방 서비스 제공
  - 지원 내용 : 배회인식표, 안심귀가팔찌, 사전지문등록, GPS 배회감지기, 스마트태그 제공
- 2025년 추진실적 : 4,492건(누적 건수)
- 총사업비 : 3,900천원

☐ **치매환자 권리보호 치매공공후견지원** [공통]

- 의사결정능력 부족으로 어려움을 겪고 있는 치매환자의 존엄성 보장
  - 후견대상자 발굴 및 선정, 후견심판청구 절차 및 비용지원
  - 공공후견인 활동 관리 감독 및 활동비 지원(월 20만원)
  - 특정후견 지속여부 조사 및 심판 재청구 등 관련 절차 진행
- 2025년 추진실적 : 공공후견 지원 대상자 3명
- 총사업비 : 7,452천원(국 5,962 시 745 구 745)

**3**

**‘마음모아 든든하게’ 치매환자 가족지원**

◇ 치매환자 가족에게 다양한 지원을 통해 치매에 대한 이해와 환자 돌봄 역량을 향상하고 일시적 휴식을 통한 심리적 부담 해소

□ **‘가치 돌봄’ 치매 환자 가족 지원** [공통]

- 대 상 : 치매 환자(경도인지장애 포함) 의 가족 및 보호자
- 치매 환자 가족 등록·상담
  - 맞춤형 상담을 통한 돌봄 정보 제공
  - 환자 돌봄에 따른 보호자의 돌봄부담분석 검사 및 사후 관리
- 치매 환자 가족 교육 및 힐링 프로그램 운영
  - 가족 교육 : 치매 정보 및 돌봄 기술 제공 「헤아림 가족교실」
  - 힐링 프로그램 : 문화공연(연극, 영화 등) 관람, 힐링 나들이(야외 체험 프로그램), 나눔 공방, 온라인 DIY 교실 등
- 치매 환자 가족 자조모임 운영지원
- 그동안 추진사항
  - 치매가족 맞춤형 상담을 통한 돌봄 정보 제공 : 648건
  - 보호자의 돌봄부담분석 검사 : 430건
  - 치매 가족 교육 및 힐링 프로그램 운영 : 35회/ 530명
  - 치매공감 행사 개최 : 치매가족 등 352명
    - 행사운영: 영화관(롯데시네마 아시아드점-11월) 대여 후 2회 운영

구분	1부	2부
순서	영화관람	전문가와 함께하는 토크콘서트
세부	장인과 사위	(1회) 인천은혜병원 전문의 (2회) 인천은혜요양병원 전문의

- 치매 환자 및 가족 등 소외계층에 문화콘텐츠 경험 기회 제공 및 치매 가족에 대한 공감문화 확산에 기여
- 총사업비 : 10,980천원(국8,784 시1,098 구1,098)

## 4

## 기억을 품은 섬 마음을 채우는 돌봄' 치매환자 돌봄사업

◇ 치매환자의 진행과정에 따른 단계별 전문적인 프로그램과 맞춤형 돌봄 서비스를 제공하여 치매환자의 안전한 보호 및 가족의 돌봄 부담 경감

### □ **경증 치매환자를 위한 기억쉼터** [공통]

- 치매 중증화 이행 방지를 위한 인지자극 프로그램 운영 및 가족의 돌봄 부담 경감을 위한 낮시간 돌봄서비스 제공
- 이용대상 : 관내 경증 치매환자 (장기요양서비스 미이용자)
- 이용인원 : 오전반 20명 / 오후반 20명
- 운영장소 : 서귀치매안심센터 기억쉼터
- 운영시간
  - 주 3회(월·수·금) 오전반(09:00~12:00)/오후반(13:00~16:00)
- 운영내용 : 건강관리프로그램(혈압, 혈당, 투약관리, 뇌건강체조), 인지재활 프로그램(원예치료, 미술치료, 음악치료, 작업치료, 인지치료, 코트라스G 등)
- 2025년 추진실적 : 885회/ 9,873명
- 총사업비 : 32,608천원(국 26,086 시 3,261 구 3,261)

### □ **치매환자 ‘자조모임’ 운영** [신규/서귀]

- 기억쉼터 이용 종료자를 대상으로 정기적인 자조모임을 운영하여 돌봄 공백을 최소화하고, 인지기능 유지 및 사회적 교류 활성화를 통한 정서적 지지 제공
- 사업대상 : 기억쉼터 이용 종료자 20명
- 운영기간 : 총 2기 [ 주 2회(매주 화·목) / 회당 2시간 ]
  - 1기 : 3~5월(총 25회)
  - 2기 : 8~10월(총 25회)
- 운영장소 : 서귀치매안심센터 기억쉼터

○ 운영내용

- 일상 나누기(주간 생활 공유, 감정 표현, 정서교류 확대), 건강 체조
- 인지활동(퍼즐, 기억력 게임, 인지워크북, 컬러링북 등), 취미활동(미술, 음악, 공예 등)

오전(오후)	화	목
10:00-11:00	일상 나누기, 건강 체조	
11:00-12:00	인지활동	취미활동

- 자원봉사자 및 재능기부자와 연계를 통한 취미활동 프로그램 다양화

○ 운영지원

- 기수 종료 후에도 자발적 모임 지속을 위한 공간 및 운영지원 예정
- 자발적 모임 운영 가이드 제공
- 참여자 리더 양성(모임 주도자 역할 교육)

□ **중등증 치매 환자를 위한 『구립 서귀치매전담형주아간보호센터』 운영** (서귀)

- 이용대상 : 중등증 치매 환자(4·5등급 및 인지지원등급) / 정원 24명
- 운영방법 : 민간 위탁운영
- 운영인력 : 치매 전문간호사, 사회복지사, 요양보호사 등 10명
- 운영내용 : 기본 건강관리(혈압, 혈당, 물리치료 등) 서비스 제공 및 인지 재활 프로그램, 단기 보호, 치유농업 프로그램 등 운영
- 총사업비 : 510,000천원(구 100%)
  - 월 평균 30,000천원의 장기요양급여수입 발생하여 구 세입 조치

5

## ‘함께 만들어 가는’ 치매친화적 환경조성

- ◇ 인구 고령화로 치매 환자가 증가함에 따라 치매 환자와 가족들이 안심하고 안전하게 일상생활을 유지하도록 개인 및 민관이 협력하는 치매안심망 구축 필요

### □ 민·관 협력 치매 지역사회협의체 운영강화 [공통]

- 치매인프라 확충을 위한 지역 유관기관과의 네트워크 구축
- 치매통합관리사업의 효율적 운영 및 협력을 위해 유관기관 실무자로 분과 구성하여 유관기관 간 소통 강화
  - 협의체구성 : 3개 실무분과(통합관리분과, 돌봄분과, 인지건강분과)
  - 분과운영 : 연 2회 이상(※ 사안에 따라 수시 개최)
  - 주요역할
    - 지역사회 치매관리사업의 성공적 수행을 위한 분야별 자문
    - 지역자원 발굴 및 유기적인 연계 협력을 통해 대상자의 복합적인 요구에 대한 통합서비스 제공
    - 치매조기검진 및 고위험군 대상자 발굴
    - 치매조기검진 및 예방교육 운영 참여
    - 유관 기관·단체의 협력 및 지원을 통한 치매 자원 발굴
- 총사업비 : 2,000천원(국 1,600 시 200 구 200)

### □ ‘함께 동행’ 치매인식개선 및 파트너즈 확산 [공통]

- 치매인식개선 사업
  - 한마음 치매극복 걷기 행사 개최 : 4~5월
  - 치매극복주간 및 치매극복의 날 기념행사 운영 : 9월
  - 치매극복선도단체·치매안심가맹점 지정 및 관리 : 269개소 이상
  - 치매인식개선 캠페인 및 홍보부스 운영 : 20회 이상
  - 다양한 홍보 매체를 활용한 치매인식개선 활동 및 홍보
    - 지하철 역사 조명광고, 현수막, 배너, 홈페이지, SNS, 보도자료 등

○ 치매파트너(플러스) 양성

- 치매파트너 및 치매파트너플러스 교육 및 양성
- 치매인식개선 및 환경 조성을 위한 활동 참여 독려
- 치매파트너플러스 자원봉사 연계 배치 및 활동시간 인증
- 2025년 추진실적 : 신규모집 3,012명 / 94명(누적 관리 : 19,421명 / 1,277명)

○ 총사업비 : 39,650천원(국 31,720 시 3,965 구 3,965)

□ **치매안심마을 운영** [공통]

○ 치매안심마을 지정 및 운영관리

- 6개동 (연희동, 불로대곡동, 오류왕길동, 가좌4동, 석남2동, 가정1동)

○ ‘우수 치매안심마을’ 인증 추진 : 6개동

- 인증 기준
  - 치매안심마을 1년 이상 운영
  - 대면 운영위원회 연 2회 이상 운영
  - 운영위원회 전원 치매파트너 교육 이수
  - 치매극복선도단체 또는 치매안심가맹점 2개 이상 지정
  - 주민 대상 홍보 및 프로그램 운영
  - 주민 대상 치매인식도 사전·사후 치매인식도 조사 실시(30명 이상)

○ 총사업비 : 6,000천원(국 4,800 시 600 구 600)

□ **노인복지시설 종사자 치매돌봄역량강화교육** [서귀]

○ 교육대상기관 특성(입소자 중 치매환자 비율, 치매전문지식수준, 교육 요구도 등)을 반영한 기관 맞춤형 교육 운영

- 대 상 : 치매환자 돌봄서비스 제공기관(장기요양기관 등)
- 추진체계 : 치매전문교육 수요기관 조사 ⇒ 교육 시행 ⇒ 평가 및 분석
- 내 용 : 치매환자 정신행동증상의 종류 및 관리방법 등 교육

○ 종사자 치매 돌봄 역량 강화를 통한 지역사회 돌봄서비스 질 향상

○ 2025년 추진실적 : 12개 기관 / 217명

○ 총사업비 : 2,000천원(국 1,600 시 200 구 200)



6

## ‘함께하는 마음건강’ 정신건강증진

정신질환을 조기발견 및 개입하여 지역사회 복귀를 촉진시키고, 지역사회 정신건강문제의 예방과 해결을 통해 삶의 가치 향상과 정신건강증진 도모

### □ 서구정신건강복지센터 운영 [공통]

- 지역사회 중심의 정신질환 예방 및 발견, 정신질환자의 재활, 정신건강 친화적 환경 조성을 위한 정신건강복지센터 운영
  - 운영 및 인력 : 국제성모병원 위탁운영/정신건강전문요원 등 정원 32명
  - 생애주기별 지역사회 정신건강증진사업
  - 정신질환자 등록관리 및 재활사업
  - 정신건강 인식개선을 위한 홍보 및 캠페인
- 2025년 추진실적
  - 정신질환자 등록관리 : 920명 / 사례관리 13,574건
  - 재활프로그램 운영 : 1,883명
- 총사업비 : 1,549,134천원(국 740,192 시 420,246 구 388,696)

### □ 지역사회 마음돌봄 체계 구축 [공통]

- 심리적 어려움이 있는 주민을 위한 정신건강 검진 및 상담 지원
- 정신건강에 대한 관심과 이해도 증진을 위한 정신건강증진교육
- 정신건강서비스 이용 확대를 위한 찾아가는 마음안심버스 운영
  - 정신건강 선별검사, 스트레스 측정을 통한 정신건강 평가 및 현장 상담
  - 고위험군 서구정신건강복지센터 2차 상담 안내 및 등록관리
- 2025년 추진실적
  - 정신건강 상담 : 3,277건 - 정신건강 검사 : 19,110건
  - 마음안심버스 운영 : 142회/ 2,821명
- 총사업비 : 20,000천원 (국 10,000 시 5,000 구 5,000)

### □ 건강한 정신건강환경 조성 및 의료서비스 지원 [공통]

- 치료친화적 환경 조성 및 정신질환자 권익보호를 위한 정신의료기관 지도점검



- 정신건강심사위원회를 운영하여 정신질환자의 인권 보장 및 효율적인 입퇴원 관리 도모
- 자·타해 위험이 있는 정신질환자가 적시에 보호 및 치료를 받을 수 있도록 행정입원 승인 및 해제 시행
- 정신질환 응급상황 및 발병 초기에 집중적인 치료를 유도하고, 꾸준한 치료를 받을 수 있도록 정신질환자 치료비 지원
- 2025년 추진실적
  - 행정입원 : 승인 89건 / 해제 39건
  - 정신질환자 치료비 지원 : 102건 / 40,076천원
- 총사업비 : 61,632천원(국 26,616 시 13,308 구 21,708)

#### □ **정신질환자 사회복귀 및 회복지원** [서귀]

- 정신건강증진시설 운영 지원을 통한 정신질환자의 지역사회 복귀 기반 조성
  - 정신요양시설(소망의집) : 독립생활 어려운 정신질환자 등을 대상으로 요양 및 보호
  - 정신재활시설(꿈을담다) : 정신질환자들이 공동생활을 하며 지역사회에서 생활할 수 있도록 자립역량 지원
- 총사업비 : 2,196,157천원(국 1,383,097 시 772,249 구 40,811)

#### □ **전국민 마음투자 지원사업** [공통]

- 정서적 어려움이 있는 지역주민에게 심리상담 서비스 이용 바우처를 제공하여 주민의 마음건강을 돌보고 정신질환의 사전 예방 도모
  - 서비스 제공기관 모집, 지도·감독, 현장조사
  - 대상자 선정 및 결과 통지
  - 사업비 예탁 및 집행관리
- 2025년 추진실적 : 제공기관 14곳/ 이용 인원 737명
- 총사업비 : 396,365천원(국 277,456 시 59,455 구 59,454)

#### □ **정신질환자 공공후견 활동지원** [신규/공통]

- 의사결정능력이 부족한 정신질환자에게 공공후견서비스를 제공하여 정신질환자의 자립생활 및 의사결정 지원
  - 후견대상자 발굴 및 후견심판 청구
  - 공공후견법인 후견사무 관리·감독

**7**

**‘소중한 생명’ 생명존중 자살예방사업**

◇ 맞춤형 자살 예방 서비스 제공을 통해 국민의 소중한 생명을 보호하고  
범사회적 자살 예방 환경조성을 통한 자살위험 없는 안전한 사회구현

☐ **자살고위험군 등록 및 사례(사후)관리** [공통]

- 자살고위험군 조기발견 및 등록
  - 유관기관 통한 고위험군 발굴 및 연계
  - 자살위험성 평가 등 전화 및 방문 심리상담
- 2025년 추진실적 : 303명 / 사례관리 4,896건
- 총사업비 : 180,000천원(국 80,000 시 40,000 구 40,000)

☐ **응급실 기반 자살시도자 사후관리** [공통]

- 응급실에 내원한 자살시도자에게 치료·상담 서비스 등을  
연계하여 자살 재시도 및 자살 예방
- 응급실 자살시도자 사후관리 참여병원: 2개소 (나은병원, 국제성모병원)
- 2025년 추진실적 : 43명

☐ **자살유족 원스톱 서비스 지원** [공통]

- 자살 유족 초기대응 및 사례관리
  - 유족 동의 시 즉각적 현장 출동 및 정신과적 평가 시행
  - 자살유족의 자살위험성 모니터링을 위한 전화, 내소, 방문상담 진행
- 자살유족 사후관리 및 서비스 연계
  - 자살유족 고위험군 등록, 애도상담 및 초기 사후관리 (1~3개월)
  - 사례관리, 자조모임, 프로그램, 동료지원 등 연계 (2~3개월~종결)
  - 환경/경제 지원(주거, 법률 및 행정 처리, 정신건강 치료비 지원 등) 연계
- 2025년 추진실적 : 서비스 동의 56명 / 사례관리 2,042건
- 총사업비 : 62,000천원(국 31,000 시 15,550 구 15,550)

## □ 생명존중 인식개선 및 홍보 [공통]

- 생명지킴이(게이트키퍼) 양성 교육
  - 지역주민 대상으로 \*생명지킴이 교육을 통해 자살에 대한 전반적인 이해 및 자살위기자에 대한 대응 방법 교육
  - \*(‘24.7.) 자살예방법 개정에 따라 국가·지자체·각급학교 등 대상 교육 의무화
- 자살예방상담전화(109) 및 정신건강복지센터 등 상담 전문기관 지속 홍보
- 2025년 추진실적 : 30회 / 1,620명
- 총사업비 : 10,000천원(구 10,000)

## □ 생명존중 안심마을 조성 [공통]

- 지역 맞춤형 자살예방사업 추진을 위해 ‘생명존중 안심마을’을 조성하여 지역사회 기관·주민이 참여하는 다양한 자살예방활동으로 촘촘한 안전망 구축
  - 참여기관 : 행정복지센터, 의료기관, 학교, 복지관, 지역사회 단체 등
  - 주요활동
    - 1차 의료기관(내과의원 등)을 통한 자살 고위험군 조기발견
    - 자살예방 인식개선 홍보
    - 자살고위험군 조기발견을 위한 생명지킴이 양성
    - 자살 위험 고위험군 대상 맞춤형 사례관리
    - 자살위험 수단 차단 등 유해환경 개선
- 2025년 추진실적 : 8개 동 / 97개 기관
- 총사업비 : 20,000천원(국 10,000 시 5,000 구 5,000)

## □ 「사계절」 자살유족 자조 모임 [신규/서구]

- 유사한 경험을 가진 자살 유족 간의 네트워크 형성을 통하여 지역사회 내 유족 지원체계를 마련하고 일상 회복을 촉진하여 자살 위험성 감소 도모
  - 사업대상 : 관내 자살 유족 등록 대상자 중 희망자 10명 내외
  - 사업개요
    - 회차별 프로그램 구성 : 상실·애도 이해, 감정 다루기, 기억과 추모 등
    - 정신건강의학과 전문의, 애도 상담 전문가, 분야별 강사 전문 강의 구성
    - 원예, 요리, 미술 활동 등 표현 중심 프로그램을 통한 감정 표현 증대
    - 정신건강검사(우울척도검사, 자살위험척도검사 등)를 통한 심리·정서적 지원
- 총사업비 : 1,000천원(구비 1,000)



# 시설관리공단

01. 일반현황	-----	827p
02. 2026년 목표 및 실천과제	-----	833p
03. 주요 현안(쟁점) 과제 추진 상황	-----	843p
04. 부서별 주요업무 시행계획	-----	853p
» 감 사 실	-----	855p
» 경영지원본부	-----	859p
» 문화체육본부	-----	865p
» 공공사업본부	-----	875p



# 01

---

## 일반현황

---

- 1 일반현황
- 2 주요 현황 및 통계





1 일반현황

기구 : 3본부 1실

인력(정/현원) : 579/572명(일반직 195/195, 공무원 300/295, 별도정원 84/82)

※ 별도정원 : 임금피크제 5명, 직업재활 10명, 서귀노인복지관 20명, 재가노인지원서비스센터 4명, 검단노인복지관 9명, 가좌노인문화센터 9명, 연희노인문화센터 9명, 당하노인복지관 6명, 청소년상담센터 12명

조직표

(2025. 12. 31. 기준)



예산

(단위 : 천원)

구 분	2026년도(A)	2025년도(B)	증감(A-B)	비 고
계	48,400,128	47,802,302	597,826	
감사실	38,727	43,417	△4,690	
경영지원본부	26,822,183	28,055,850	△1,233,667	
문화체육본부	12,406,534	10,275,332	2,131,202	
공공사업본부	9,132,684	9,427,703	△295,019	

## 2 주요 현황 및 통계

### □ 주요 위원회 현황

위 원 회 명	근거	제정일	위원수	구 성 인 원
이사회	정관 및 규정	2000.11.	10명	이사장, 경영지원본부장, 문화체육본부장, 비상임이사 5명, 구 기획재정국장, 예산법무과장
인권경영위원회	규정	2019.1.	10명	경영지원본부장, 문화체육본부장, 공공사업본부장, 노조추천위원 2명, 외부위원 5명
고충심의위원회	규정	2019.1.	10명	경영지원본부장, 노동조합 사무국장 2명, 감사실장 1명, 노조추천위원 1명, 고충상담원 1명, 외부위원 4명
청렴옴부즈만	규정	2022.3.	5명	외부위원 5명 (회계, 세무, 기술, 청렴, 법학 등)
성과관리위원회	규정	2010. 9.	8명	이사장, 경영지원본부장, 문화체육본부장, 공공사업본부장, 외부위원 4명, 노조위원장(배석)
인사위원회	규정	2000.11.	16명	경영지원본부장, 문화체육본부장, 공공사업본부장, 외부위원 13명
소청심사위원회	규정	2020.10.	5명	외부위원 5명
공적심의위원회	규정	2021.05.	9명	경영지원본부장, 경영지원본부 2명, 문화체육본부 2명, 공공사업본부 2명, 노조추천 2명
사전심사위원회	규정	2020.08.	5명	경영지원본부장, 문화체육본부장, 공공사업본부장, 혁신기획실장, 경영관리실장
사회공헌활동위원회	규정	2008.09.	10명	경영지원본부장, 문화체육본부장, 공공사업본부장, 혁신기획실장, 경영관리실장, 노조대표 5명
선택적복지운영위원회	규정	2010.02.	6명	경영지원본부장, 문화체육본부장, 공공사업본부장, 노조대표 3명
기록물평가심의회	규정	2023.5.8	5명	경영지원본부장, 문화체육본부장, 외부위원 3명
정보공개심의회	규정	2016.01.	6명	경영지원본부장, 경영관리실장, 외부위원 4명
적립금 운용위원회	법규	2008.06.	6명	경영지원본부장, 혁신기획실장, 경영관리실장, 노조대표 3명
성과공유심의위원회	법규	2019.10.	7명	경영지원본부장, 혁신기획실장, 경영관리실장, 재난안전실장, 청사관리부장, 공원관리부장, 복지사업단장

위 원 회 명	근거	제정일	위원수	구 성 인 원
산업안전 보건위원회	산업안전 보건법 제19조	2012. 12.	16명	(노)일노조위원장, 수석부위원장, 부위원장, 사무처장, 총무국장, 조직쟁의국장, 대의원대표, 산업안전부장 (사)이사장, 경영지원본부장, 문화체육본부장, 공공사업본부장, 재활사업부장, 재난안전실장, 안전관리자, 보건관리자
재난안전관리 위원회	재난 및 안전관리 기본법	2013. 1.	19명	이사장, 경영지원본부장, 문화체육본부장, 공공사업본부장, 혁신기획실장, 경영관리실장, 재난안전실장, 청소년사업단장, 도서관사업단장, 체육1사업단장, 체육2사업단장, 청사관리부장, 공원관리부장, 주차사업부장, 재활사업부장, 복지사업단장, 재난담당자, 안전관리자, 보건관리자
에너지· 친환경위원회	에너지이용 합리화법	2018. 6.	8명	재난안전실장, 에너지(친환경)담당자, 에너지분야(4명), 친환경분야(2명)
중대재해 예방 위원회	중대재해 처벌등에 관한법률	2022. 10.	10명	이사장, 경영지원본부장, 재난안전실장, 재활사업부장, 안전기술팀장, 안전관리자, 보건관리자, 재난담당자, 대한산업안전협회(2명)
공단대표주민참여위원회	규정	2018.12	14명	이사장, 경영지원본부장, 문화체육본부장, 공공사업본부장, 내·외부위원 등
ESG경영자문위원회	규정	2020.03	5명	외부 자문위원(경영전문가) 5명
정책연구용역심의위원회	규정	2020.01	8명	경영지원본부장, 문화체육본부장, 공공사업본부장, 혁신기획실장, 체육사업단장, 서구노인복지관장, 외부위원 2명

## □ 협의회 현황

협 의 회 명	설치근거	제정일	위원수	구 성 인 원
노사협의회	규정	2003.10.	14명	이사장, 노조위원장, 경영지원본부장, 문화체육본부장, 공공사업본부장, 감사실장, 혁신기획실장, 경영관리실장, 노조대표 6명
공정거래자율준수협의회	지침	2021.12.	13명	경영지원본부장, 내부위원 12명



# 02

---

## 2026년 목표 및 실천과제

---

- ① 정책목표
- ② 전략별 실천과제
- ③ 구민 소통(홍보전략)



## 1 정책목표

행복한 구민, 신뢰받는 1등 공기업	
기본 전략	세부 전략
공정한 원칙, 열린 소통으로 신뢰받는 공단	① 기본과 원칙에 충실한 감사, 청렴한 조직문화 실현
스마트 행정과 안전·친환경 인프라로 사회적 가치 실현	① 스마트 행정과 안전·친환경 인프라로 사회적 가치 실현 ② 사람 중심의 조직문화로 행복한 일터 조성 ③ 재난·안전·보건관리 및 스마트 기반 현장관리 ④ 정보시스템 개선을 통한 디지털 행정서비스 강화
구민의 삶과 함께하는 문화·체육사업 활성화로 함께 잘사는 도시 구현	① 청소년과 함께 행복한 내일을 여는 서구청소년시설 ② 공유하고 공감하는 생활 속 도서관 운영 ③ 더 건강하게, 더 안전하게 구민과 함께하는 체육시설 ④ 건강한 삶의 시작, 구민과 함께하는 안전한 체육시설
안전하고 효율적인 시설관리·운영으로 삶이 풍요로운 도시 구현	① 체계적 시설관리·예방적 안전관리·쾌적한 환경관리 ② 안전하고 효율적인 공원 및 녹지 관리운영 ③ 고객중심 주차편의 향상을 위한 공영주차장 운영 ④ 친환경 종량제봉투 생산 및 판매를 통한 장애인의 복리증진 ⑤ 활기찬 노년을 위한 행복공동체 노인복지시설 운영 ⑥ 청소년의 건강한 성장과 복지증진을 위한 통합지원

## 2 전략별 실천과제

### ☐ 공정한 원칙, 열린 소통으로 신뢰받는 공단

(단위 : 천원)

세부 전략	추진 사업 (주요 과제)	신규/계속 (공통/서구/ 검단)	사업기간	총사업비 (국·시비 포함)
기본과 원칙에 충실한 감사, 청렴한 조직문화 실현	○ 공정한 감사·감찰로 내부통제 강화	계속 (공통)	연중	11,327
	○ 존중 기반 안전한 조직문화 조성	계속 (공통)	연중	18,200
	○ 적극적 청렴 시책으로 부패 제로 실현	계속 (공통)	연중	9,200

### ☐ 스마트 행정과 안전·친환경 인프라로 사회적 가치 실현

(단위 : 천원)

세부 전략	추진 사업 (주요 과제)	신규/계속 (공통/서구/ 검단)	사업기간	총사업비 (국·시비 포함)
스마트 행정과 안전·친환경 인프라로 사회적 가치 실현	○ [중점방향] 스마트 이용환경 확대 및 안전·친환경 경영 강화	계속 (공통)	연중	4,210
	○ [홍보·CS] 주민참여 및 소통 활성화로 고객만족 경영 실현	계속 (공통)	연중	36,774
사람 중심의 조직문화로 행복한 일터 조성	○ 조직문화 개선을 통한 지속가능 행복한 직장 만들기 추진	계속 (공통)	연중	1,900
	○ 공정하고 투명한 인사관리로 인적자원 중심의 우수공기업 달성	계속 (공통)	연중	91,200
	○ AI·디지털 기반 행정서비스 개선	계속 (공통)	연중	10,945
재난·안전·보건 관리 및 스마트 기반 현장관리	○ 근골격계질환 예방·관리	신규 (공통)	'26. 2. ~ 4.	19,734
	○ 응급대응 능력 강화를 통한 근로자·시민 안전 확보	신규 (공통)	연중	3,090



세부 전략	추진 사업 (주요 과제)	신규/계속 (공통/서구/ 검단)	사업기간	총사업비 (국·시비 포함)
	○ 안전사고예방을 위한 안전물품 지급	계속 (공통)	연중	20,142
	○ 협약기관과 합동 안전점검 운영	신규 (공통)	연중	2,500
	○ 생활권 중심 안전캠페인 상시화	계속 (공통)	연중	2,200
	○ 신제품 및 스마트 시설관리 확대 운영	계속 (공통)	연중	22,000
	○ 태양광 시스템 통합관제설비 구축	신규 (공통)	연중	(시비)80,300
	○ 조달청 혁신제품 시범구매 사업 신청	신규 (공통)	연중	(국비)119,350
정보시스템 개선을 통한 디지털 행정서비스 강화	○ [정보시스템 운영]업무환경 개선 및 디지털 접근성 강화	계속 (공통)	연중	286,503
	○ [정보보호]정보보안 및 개인정보보호를 위한 보안체계 운영	계속 (공통)	연중	23,605
	○ [행정중심정보화]효율적 행정지원을 위한 인프라 관리	계속 (공통)	연중	670,090

## ☐ 구민의 삶과 함께하는 문화·체육사업 활성화로 함께 잘사는 도시 구현

(단위 : 천원)

세부 전략	추진 사업 (주요 과제)	신규/계속 (공통/서구/ 검단)	사업기간	총사업비 (국·시비 포함)
청소년과 함께 행복한 내일을 여는 서구청소년시설	○ 지역자원 연결 강화를 통한 공동체 및 공간 활성화	계속 (공통)	연중	176,930
	○ 교육정책 연계 체험형 콘텐츠 개발	계속 (공통)	연중	160,750
	○ ESG 기반 청소년시설 환경개선 및 안전강화	계속 (공통)	연중	68,219

세부 전략	추진 사업 (주요 과제)	신규/계속 (공통/서구/ 검단)	사업기간	총사업비 (국·시비 포함)
공유하고 공감하는 생활 속 도서관 운영	○ 지식이 있는 도서관 최신 자료의 신속한 제공	계속 (공통)	연중	347,308
	○ 문화가 있는 도서관 모두가 즐기는 독서문화행사	계속 (공통)	연중	241,420
	○ 휴식이 있는 도서관 안전하고 편안한 공간조성	계속 (공통)	연중	38,732
	○ 가까이 있는 도서관 언제나 어디서나 거점형 서비스	계속 (공통)	연중	65,460
	○ 검단신도시 아라누리도서관 개관	신규 (검단)	연중	2,083,529
더 건강하게, 더 안전하게 구민과 함께하는 체육시설	○ 더 건강하게, 구민의 행복지수 올리는 체육시설	계속 (서구)	연중	3,793,250
	○ 더 안전하게, 구민이 안심하고 이용할 수 있는 체육시설			
건강한 삶의 시작, 구민과 함께하는 안전한 체육시설	○ 구민의 건강을 증진시키는 체육시설	계속 (검단)	연중	4,049,576
	○ 구민의 안전을 생각하는 든든한 체육시설	계속 (검단)	연중	111,580

## ☐ 안전하고 효율적인 시설관리 · 운영으로 삶이 풍요로운 도시 구현

(단위 : 천원)

세부 전략	추진 사업 (주요 과제)	신규/계속 (공통/서구/ 검단)	사업기간	총사업비 (국·시비 포함)
체계적 시설관리·예방적 안전관리·쾌적한 환경관리	○ 시설물의 효과적 운영 및 최적의 이용환경 조성	계속 (서구)	연중	145,138
	○ 잠재적인 위험관리 및 안전한 시설환경 유지	계속 (서구)	연중	93,816
	○ 효율적 자원관리 및 최상의 공공서비스 제공	계속 (서구)	연중	137,236

세부 전략	추진 사업 (주요 과제)	신규/계속 (공통/서구/ 검단)	사업기간	총사업비 (국·시비 포함)
안전하고 효율적인 공원 및 녹지 관리운영	○ [안전관리강화] 안전사고 “제로” 달성 고객만족도 90%이상유지	계속 (공통)	연중	1,405,575
	○ [쾌적한 공원환경] 휴식과 충전이 있는 힐링 공간 제공			
	○ [체육시설 이용활성화] 운영수입 및 이용객 109%이상 증대			
고객중심 주차편의 향상을 위한 공영주차장 운영	○ 스마트한 주차, 서비스 품질 제고를 통한 공공서비스 신뢰도 및 만족도 향상	계속 (공통)	연중	비예산
	○ 시설물의 효과적 운영 및 최적의 이용 환경조성		연중	73,316
	○ 잠재적인 위험관리 및 안전한 시설환경 유지		연중	비예산
친환경 종량제봉투 생산 및 판매를 통한 장애인의 복리증진	○ 수요자 중심의 맞춤형 직업재활서비스 구현	계속 (검단)	연중	4,539,520
	○ 종량제봉투 품질향상 및 ESG 친환경 경영 실천	계속 (검단)	연중	
	○ 검단구 분구에 따른 철저한 사전준비로 고객 민원 최소화	계속 (공통)	연중	131,957
	○ 신속하고 정확한 종량제물품 배송으로 주거환경 개선	계속 (공통)	연중	
활기찬 노년을 위한 행복공동체 노인복지시설 운영	○ 고령친화 복지서비스를 위한 스마트 복지관 활성화	계속 (공통)	2026. 연중	6,468,213
	○ 활기찬 노후를 위한 사회참여 및 소득창출 기회 강화	계속 (공통)	2026. 연중	12,129,430
	○ 통합돌봄의 중추적 역할을 위한 지역사회 안전망 기능 강화	계속 (공통)	2026. 연중	4,626,867
청소년의 건강한 성장과 복지증진을 위한 통합지원	○ 청소년안전망, 청소년동반자 운영	계속 (서구)	2026. 연중	667,485
	○ 학교 밖 청소년 자기계발 확대	계속 (서구)	2026. 연중	235,264

### 3 구민 소통(홍보 전략)

추진 사업(주요 과제)	홍보 시기	홍보 키워드	홍보 방법
고객과 함께하는 청렴 캠페인	분기 1회	#청렴캠페인 #청렴퀴즈	○ 홈페이지 게재, 공단 SNS
주민 네트워크 사업	연중	#주민참여경영 #스마일 모니터링단 #SG구민홍보단 #주민참여단 #서단플로깅 #주민정책포럼 #고객공모전	○ 홈페이지 게재, 보도자료, SNS, 유관기관 협조, 공문발송
지역자원 연결 강화를 통한 공동체 및 공간 활성화	연중	#서구청소년 #개방공유 #서구 가족 #지역사회	○ 홈페이지 게재, 보도자료, SNS, 유관기관 협조, 공문발송
교육정책 연계 체험형 콘텐츠 개발	연중	#서구청소년 # 디지털 전환시대 #진로교육 #늘봄학교 #방과후프로그램 #지역돌봄	○ 홈페이지 게재, 보도자료, SNS, 서구관내 학교 유관기관 협조, 공문발송
ESG 기반 청소년시설 환경개선 및 안전강화	연중	#서구청소년 #친환경 청소년시설 # 청소년활동안전	○ 홈페이지 게재, 보도자료, SNS, 유관기관 협조, 공문발송

추진 사업(주요 과제)	홍보 시기	홍보 키워드	홍보 방법
구립도서관 대표행사, 통합행사, 정기행사, 특화행사 운영	연중	#독서문화행사 #독서축제 #검암도서관 #단봉늘봄도서관 #검단도서관 #심곡도서관 #석남도서관 #신석도서관	○홈페이지 게재, 보도자료, SNS, 구정소식지, 유관기관 협조, 공문발송, 구립도서관 카카오톡 알림톡
체육시설 수영, 교육, 헬스 프로그램	연중	#청라복합문화센터 #서구국민체육센터 #서구청소년센터 #여가생활시설 #수영 #헬스 #체육관 #교육프로그램 #서구시설관리공단 체육시설	○문자 및 안내문 홍보 ○홈페이지 게재, Green 서구, 보도자료, 문자(SMS, LMS), SNS(카카오톡채널, 유튜브채널 '서단TV', 인스타그램), 서구 맘카페
체육시설 수영, 교육, 헬스 프로그램	연중	#검단복지회관 #원당문화체육센터 #불로문화체육센터 #수영 #헬스 #체육관 #체육2사업단 #서구시설관리공단 #체육시설 #교육프로그램	○문자 및 안내문 홍보 ○홈페이지 게재, Green 서구, 보도자료, 문자(SMS, LMS), SNS(카카오톡채널, 유튜브채널 '서단TV', 인스타그램), 서구 맘카페
고객 중심 주차 편의 향상	반기 1회	#서구공영주차장 #월정기관추첨 #온라인접수	○공단 및 주차장 홈페이지, 현수막, 안내문, 보도자료, 그린서구, 공단 유튜브 및 SNS
	지속	#서구공영주차장 #감면사전등록제	

추진 사업(주요 과제)	홍보 시기	홍보 키워드	홍보 방법
구립장애인직업재활 시설 장애인 모집 (근로·훈련장애인)	수시 모집	#장애인구인 #장애인모집 #직업재활시설 #발달장애인 일자리	○그린서구, 공단 홈페이지, 인천시 관내 유관기관 공문발송 (장애인복지관, 특수학교 등 공문발송)
종량제물품 판매 및 지정판매소 관리	연중	#종량제봉투 사용법 #종량제봉투 판매소 #탄소저감봉투 #지정판매소	○카카오톡 채널 운영, 지정판매소 방문 온·오프라인 홍보
상담 및 평생교육 노인일자리사업 맞춤돌봄사업 독거노인응급안전심사업 장기요양사업	2026. 연중수시	#상담 #평생교육 #노인일자리 #돌봄서비스 #안전망구축 #노인장기요양	○홈페이지, 관내유관기관 공문발송, 보도자료, 밴드, 블로그, SNS 등
청소년 상담, 심리검사, 학교 밖 청소년 지원사업	2026. 연중수시	#청소년상담 #1388 #학교밖청소년 #검정고시 #직업체험 #자립지원 #건강검진	○홈페이지, 관내유관기관 공문발송, 보도자료, 블로그, SNS 등 게재 ○지역사회 내 청소년 행사 아웃리치

# 03

---

## 주요 현안(쟁점) 과제 추진상황

---

- ① 지역공동체의 사랑방, 심곡도서관
- ② 독서와 휴식이 어우러지는 석남·신석도서관
- ③ 수영장 요금 현실화
- ④ 수질관리약품(차아염소산) 발생 장치 설치
- ⑤ 석곶체육관 냉난방기 설치 및 전기증설
- ⑥ 가좌국민체육센터 안정적 운영<sup>[신규]</sup>
- ⑦ 시설물 개선을 통한 안전한 환경 제공





# 1

## 지역공동체의 사랑방, 심곡도서관 [서귀]

- ◇ 노후 환경 개선, 커뮤니티 공간으로 변화하기 위해 심곡도서관 리모델링 예산을 확보하고자 함.

### ☐ 사업개요

- 도서 소장 중심 역할에서 벗어나 주민들의 쉼터이자 커뮤니티 공간으로 리모델링

### ☐ 그동안 추진사항

- 2010년 5월 심곡어린이도서관 개관: 어린이도서관 특색을 반영한 인테리어
- 2015년 10월 심곡도서관 명칭 변경 : 전 연령층 대상으로 서비스 범위 확대

### ☐ 문제점 및 대응방안

- 내부 노후화 및 신발을 벗고 이용하는 환경에 불편 고객 증가
- 건축 외부 마감 노후에 따라 단열 기능 약화 및 잦은 누수 발생
- 심곡도서관 전면 리모델링을 통해 환경을 개선하고 지역 커뮤니티 공간으로 재탄생

### ☐ 향후계획

- 공공건축물 그린리모델링 지원사업 신청
  - 공모개요 : 국토교통부와 국토안전관리원 / 인천 연 8~24개 / 약 1,508,000천원
  - 주요내용 : 내외부 마감 교체 등 단열강화, 냉난방기 전면 교체 등 에너지 효율 향상
- 도서관 내부 인테리어 사업 병행
  - 컨셉 : 다양한 연령층이 고르게 방문하는 도서관 특징을 반영한 ‘사랑방’ 컨셉
  - 주요내용 : 입식구조 변경, 커뮤니티 공간 신설, 내부실 배치 변경 등
  - 소요예산 : 500,000천원 범위

## 2

## 독서와 휴식이 어우러지는 석남·신석도서관 [서귀]

◇ 개방형 열린 공간으로 변화하여 구민의 일상을 바꾸는 ‘라이프 러리’를 실현하고자 함.

## □ 사업개요

- 인구 변화에 따른 시설 리모델링(내부 인테리어)으로 문화적 휴식처 기반 마련

## □ 문제점 및 대응방안

- 석남동 인구 2015년 57,600명 대비 2025년 현재 44,491명, 77.2% 수준으로 지속적인 인구 감소세. 전체 인구 중 50대 이상 인구가 53.9%로 장년층 이상 인구가 많아 공간과 자료 구성 변화 필요
  - 자료실 내 서가 교체, 가벽 제거를 통한 열람 공간 확보와 안락한 가구 비치
  - 웹툰, 잡지, 큰글자 도서 등으로 구성된 라운지형 공간 조성

## □ 향후계획

구분	석남도서관	신석도서관
시기	2026년 하반기	2027년 상반기
	※동일권역으로 순차 휴관하여 이용자 불편 최소화 (신석도서관 냉난방기 교체공사 25.6.4~25.7.31 기 휴관)	
중점사항	웹툰, 잡지, 라이트 콘텐츠 등 “ <b>문턱 낮은 도서</b> ” 중심	자료 중심에서 “ <b>공간</b> ” 중심으로 열린 공간 조성
주요내용	병커, 다락방 등 다양한 공간구성 및 빈백, 쿠션, 러그 등 컨셉에 맞는 열람가구 비치	가벽 제거, 벽면 서가 설치, 데스크 재배치, 보존서고 마련으로 열람 공간 확보, 독립테이블, 집중열람석, 리클라이너 등 목적에 따른 선택이 가능한 가구 구성
소요예산	500,000천원 범위	500,000천원 범위

※ 2026년 그린 리모델링 사업비 : 석남도서관 1,609,230천원, 신석도서관 1,919,140천원 기 확보

## 3

수영장 요금 현실화<sup>[공통]</sup>

◇ 수영장 이용요금의 현실화를 통한 운영 효율성 증대

### □ 사업개요

- 10년 이상 동결된 수영장 이용 요금의 현실화를 통한 효율적인 운영과 더 나은 서비스 제공으로 만족도 제고

### □ 그동안 추진사항

- 혁신기획실-1913(2021.08.02.)호 「공공서비스요금 원가분석 컨설팅 최종 결과보고」 관련 한국지방재정공제회 연구용역 완료 및 적정 사용료 제시(안)

구분 (월 이용)	기준	이용료(원)					
		성인		중·고생		초등학생이하	
		기존 요금	제시 요금 (25% 인상)	기존 요금	제시 요금 (15% 인상)	기존 요금	제시 요금 (20% 인상)
수영강습	개인	52,000	65,000	44,000	50,600	38,000	45,600
자유이용	개인	42,000	52,500	33,000	37,950	28,000	33,600
헬스장	개인	30,000	37,770	20,000	24,180	-	-

- 2025년 기준 인천 관내 공공기관 조사결과 타 기관 대비 이용요금이 매우 저렴한 수준으로 나타남(8개 평균 강습료보다 6,400원 저렴)
  - 조사대상 : 총 8개 대상  
(인천시 체육회, 인천시설공단, 중구·미추홀구 시설관리공단, 연수구시설안전관리공단, 남동구도시관리공단, 동구청)

### □ 문제점 및 쟁점사항

- 2007년 이후 수영장 이용요금 고정에 따른 공단 수영장 관리 사업장 수지율 저조
- 저렴한 가격으로 인하여 이용자수는 증가하지만, 수입의 한계로 시설 재투자가 어려워 그에 따른 이용만족도 저하 우려

### □ 향후계획

- 구 감독부서 협의를 통한 요금 현실화 추진 예정

## 4

## 수질관리약품(차아염소산) 발생 장치 설치 [공통]

- ◇ 수영장 수질관리약품(차아염소산)을 안전하게 자체 생산하여, 약품 공급의 안정을 꾀하고, 안전사고 예방에 기여

### □ 사업개요

- 수질관리약품(차아염소산) 발생장치 설치에 따른 소독제 자체 생산 · 안전확보 · 예산절감 실현

### □ 그동안 추진사항

- 서귀 문화관광체육과-23501(2025.7.14.)호 「관내 수영장 차아염소나트륨 누출사고 관련 공공수영장 안전관리 강화 협조 요청」
- 서귀 환경관리과-20002(2025.7.23.)호 「차아염소산나트륨(소독제) 누출사고 사례전파 및 취급시 유의사항 안내문 배포」
  - 「체육시설의 설치·이용에 관한 법률 시행규칙」 제23조(안전·위생 기준)
- 2025년도 체육1사업단 하계 휴가 대비 안전점검
  - ‘0000 아파트’ 수질관리약품(아비타) 공급 간 누출사고 발생 약품 취급 사업장 특별안전점검 실시
- 여가생활시설, 검단복지회관 2026년도 구 자본적지출 예산편성 요청
  - 서귀 분구 및 예산 한계로 인하여 미반영

### □ 문제점 및 쟁점사항

- 최근 ‘0000 아파트 약품 누출사고’ 발생한 사고와 같은 방식으로 약품을 공급 받고 있으며, 약품 주입장치 고장 등으로 누출사고가 발생할 우려가 있고, 고농도 화학약품 사용으로 주변설비(배관, 펌프 등)의 노후화가 가속됨.

### □ 향후계획

- 2026년 추가경정예산 구 자본적 지출 예산 편성 요청 : 84,040천원

## 5

## 석곶체육관 냉난방기 설치 및 전기증설 [서귀]

◇ 실내온습도 개선을 통한 안전한 체육환경 조성으로 이용객  
안전사고 예방

### ☐ 사업개요

- 생활체육시설을 쾌적하게 영유하기 위한 냉난방기 설치 및 안정적인 전력공급으로 배드민턴장 온습도 조절을 통한 안전사고 예방 및 이용고객 만족도 제고

### ☐ 그동안 추진사항

- 2025년 8월 : 2026년 구자본적 지출 예산편성 요청
  - 서구 분구 및 예산 한계로 인하여 미반영

### ☐ 문제점 및 쟁점사항

- 배드민턴장 내 냉난방기 부재로 온열·한랭질환 안전사고 위험 존재 및 지속적인 민원 발생
- 냉난방시스템 설치를 위한 전기 증설공사로 안정적이고 쾌적한 체육시설 환경 조성 필요

### ☐ 향후계획

- 예산확보 후 냉난방기 설치 및 전기증설공사 추진
  - 냉난방기 신규 4대 설치 및 전기 증설공사 진행
- 2026년 추가경정예산 구 자본적 지출 예산 편성 요청 : 40,081천원

## 6

## 가좌국민체육센터 안정적 운영 [서구]

- ◇ 2026.02월 준공 예정인 가좌국민체육센터의 효율적이고 안정적 시설관리 및 운영

### □ 시설개요

- 위치 : 인천광역시 서구 가좌동 139-3 (2026.02월 준공 예정)

층별	실별용도	면적	투시도
지하1층	주차장, 기계실	2,387.96㎡	
지상1층	주차장, 작은도서관 등	324.26㎡	
지상2층	수영장 등	1,443.90㎡	
지상3층	다목적 체육관	1,432.89㎡	
옥탑	공용공간 등	42.00㎡	
연면적 계		5,589.01㎡	

- 주차대수 : 총 104대(지하층 50대, 지상층 54대)
- 수영장 : 지상2층(길이 25m, 수심 1.3m, 6레인, 장애인램프(1레인))

### □ 그동안 추진사항

- 2025년 07월 : 가좌국민체육센터 개관준비 TF팀 운영(공단)
- 2025년 08월 : 가좌국민체육센터 위탁관리 계획(구청)
- 2025년 09월 : 신축 공사현장 답사(공단)
- 2025년 10월 : 설계변경 검토의견 회신(구청)
- 2025년 10월 : 2026년 본 예산 편성(공단)

### □ 향후계획

- 2026년 02월 : 준공 시점에 맞춰 가좌국민체육센터 인수단 구성·운영
- 2026년 03월~05월 : 개관 준비(인력 배치, 집기 구입, 시설 보완 등)
- 2026년 04월 : 가좌국민체육센터 운영계획 수립·송부(구 문체과)
- 2026년 05월 : 개관(예정)
- 소요예산 : 872,635천원 / 세외수입 535,008천원

## 7

## 시설물 개선을 통한 안전한 환경 제공 [검단]

- ◇ 노후화된 시설 증가로 인한 안전사고 우려와 이용고객에게 불편함 없는 안정적인 환경 제공을 위해 체계적인 시설개선 필요

### □ 사업개요

- 노후시설 및 안전 취약 설비의 체계적 정비로 통해, 이용객의 안전과 편의성을 동시에 확보하는 체육시설 환경 조성

### □ 그동안 추진사항

- [검복] 2025년도 자체 정비로 총 5건의 부분 보수 시행
- [원당] 2026년도 구 자본적 지출 예산 편성 요구서 제출
- [게이트] 이용고객 냉·난방기 설치 관련 구청 민원 접수  
이용고객 간담회 개최 / 2025.5.13.(화)
- [불로] 2026년도 구 자본적 지출 예산 편성 요구서 제출
- ※ 위 4개 사항 2026년 구 자본적 지출 및 공단 본예산 편성 요청하였으나, 서구 분구 및 구 재정여건으로 미반영

### □ 문제점 및 쟁점사항

- [검복] 집중호우 시 침수 예방을 위한 지상 주차장 재포장 및 배수관 정비
- [원당] 수영장 내부에 하절기 냉방기 미설치로 습도 및 온도조절 불가
- [게이트] 게이트볼장 내부 냉·난방기 용량 부족으로 여름철 이용객 온열질환 발생 우려
- [불로] 일정한 온수 제공 위해 수영장 전용 보일러 1대 추가 설치 필요

### □ 향후계획

- 2026년 추가경정예산 구 자본적 지출 예산 편성 요청 : 321,848천원

사업장	사업명	예산액(천원)
합 계		321,848
검단복지회관	지상 주차장 재포장 및 배수관 공사	49,840
원당문화체육센터	수영장 냉·난방기 설치 공사	163,400
원당게이트볼장	실내 냉·난방기 설치 공사	16,400
불로문화체육센터	수영장용 진공 온수보일러 증설	92,208





# 04

---

## 부서별 주요업무 시행계획

---

- 》 감사실
- 》 경영지원본부
- 》 문화체육본부
- 》 공공사업본부



---

# 감사실

---

- ① 기본과 원칙에 충실한 감사, 청렴한 조직문화 실현



## 1 기본과 원칙에 충실한 감사, 청렴한 조직문화 실현

◇ 투명하고 공정한 원칙을 기반으로 한 업무 수행으로 지역 주민에게 신뢰받는 공단 구현

### □ 공정한 감사·감찰로 내부통제 강화 [공통]

- 분구에 따른 환경 변화 시기 원칙 중심 감사를 통한 체계 확립
  - 윤리·인권 경영 현장 명문화 및 윤리경영 조직 체계화
  - 현장 중심 자체 감사(공공사업본부, 5.18~5.29) 및 특정감사 실시
  - 적법성, 타당성 점검을 위한 일상 감사 세분화로 내부통제 강화
- 취약 시기 적극적 감찰 활동으로 근무 기강 확립
  - 자체 감찰 시 현장점검 활성화 및 감사협의체 간 교차점검 실시
- 사전컨설팅, 감사사례 등 적극적 정보 공유를 통한 예방강화

### □ 상호 존중 기반 안전한 조직문화 조성 [공통]

- 인권영향평가 실시 및 인권리스크 발굴·개선
  - 사업별 인권리스크 식별-분석-개선 로드맵, 인권보호 및 예방 노력 지속
- 신뢰 기반 신고·상담체계 정비
  - 익명신고센터「안심고함」중심 통합 운영으로 접근성 강화
  - 고충상담원 구성 내실화 및 세미나 개최를 통한 역량 제고
- 직장 내 갑질, 성희롱 등 수준 진단을 통한 제도 개선 반영

### □ 적극적 청렴 시책으로 부패 제로 실현 [공통]

- 부패 취약 분야 발굴 및 개선을 위한 노력
  - 자체청렴도 평가 후 취약 분야 중점 개선
  - 부패리스크 평가를 통한 리스크 관리·운영으로 부패방지 경영 인증 유지
- 참여형 교육 및 캠페인 전개를 통한 청렴 문화 확산
  - 청렴연수원 연계 청렴 교육 운영(청렴라이브, 기관 협업 교육 등)
  - 청렴 마일리지, 청렴 사생대회, 찾아가는 청렴 부스 추진



---

# 경영지원본부

---

- ① 스마트 행정과 안전·친환경 인프라로 사회적 가치 실현
- ② 사람 중심의 조직문화로 행복한 일터 조성
- ③ 재난·안전·보건관리 및 스마트 기반 현장 안전확보
- ④ 정보시스템 개선을 통한 디지털 행정서비스 강화





# 1 스마트 행정과 안전·친환경 인프라로 사회적 가치 실현

◇ 스마트 행정과 안전·친환경 인프라를 기반으로 사회적 가치 실현을 선도하고, 주민 편의 증진을 통해 고객만족도 극대화 도모

## □ [중점방향] 스마트 이용환경 확대 및 안전·친환경 경영 강화<sup>[공통]</sup>

- 조직 유연화를 통한 분구 대응 실행력 강화
  - 급변하는 경영환경에 대응하기 위한 합리적·효율적 조직운영방안 모색
  - 분구 대비 인력 수요 예측 및 유연한 인사 운영
  - 분구 이후 제도 변화에 따른 대응체계 확립(사업계획 및 목표 재수립)
- AI 활용 등 디지털 기반 공공서비스 혁신
  - 스마트 이용환경 확대를 통한 고객 편의 증진(1사업장 1과제 발굴)
  - AI 인재양성을 위한 직원 역량 강화(사내 학습조직 운영 활성화 등)
  - AI 윤리규범 준수 체계 정착 및 AI 영향평가 실시로 안전·신뢰성 확보
- ESG 중심의 지속가능 경영체계 고도화
  - 사업장별 특성에 부합한 친환경 시책 발굴 및 운영(에너지 절감 등)
  - 전문 기관 ‘ESG경영 우수기업 인증’ 획득으로 공신력 제고 : 1,210천원
  - ESG 민간협력 강화로 지역경제 활성화 도모 : 3,000천원  
(지역기업 ESG 컨설팅 추진 및 민간 협력사업 운영 강화 등)

## □ [홍보·CS] 주민참여 및 소통 활성화로 고객만족 경영 실현<sup>[공통]</sup>

- 소통·공감으로 주민 일상과 함께하는 홍보 추진
  - 구민 주도의 공단 홍보 활성화를 위한 ‘SG 구민 홍보단’ 운영 : 500천원
  - ‘SG 기자단’ 주관 소식지·콘텐츠 제작으로 대내외 인지도 강화 : 500천원
- 주민 의견반영 활성화로 서비스 품질향상을 통한 고객만족도 극대화
  - 공단 경영환경 개선을 위한 고객 대상 면접 조사 등 실시 : 31,174천원
  - 공단 대표 주민참여위원회 운영 및 주민정책 포럼 개최 : 4,600천원

## 2 사람 중심의 조직 문화로 행복한 일터 조성

◇ 지속 가능한 조직문화 구축 및 시스템 개선을 통한 보다 효율적이고 역량있는 행복한 일터 조성

### □ 조직문화 개선을 통한 지속가능 행복한 직장 만들기 추진

- 노사상생·협력 대외 공신력 강화 「고용노동부 노사문화 우수기업」 선정 신청 : 3월
- 행복한 직장 만들기 조직문화 구축을 위한 슬로건 및 아이디어 공모전 : 1,900천원

### □ 공정하고 투명한 인사관리로 인적자원 중심의 우수공기업 달성

- 공단 인재상에 맞는 신규 채용 및 정부고용정책 의무 비율 준수 : 91,200천원(채용위탁)
- 「임용후보자 유효기간제」 확대 실시로 대주민 서비스 공백 최소화
- 「직무중심 인사관리」 3단계 고도화 : 직무평가 실시 후 직무급 확대
- ‘동일노동 동일임금’ 원칙 준수를 위한 공무원(전문직) 운영 효율화 방안 마련

### □ 사·디지털 기반 행정서비스 개선

- 공단 홈페이지 탑재 「직무별 AI직무체험 서비스」 기능 고도화
- 임·직원 법정교육의 효율적 운영 및 관리를 위한 LMS(학습관리시스템) 도입 「서귀시설관리공단 사이버 연수원」 운영 : 10,945천원  
※ LMS(learning management system) : 교육기업·공공기관 등에서 학습·훈련·과정을 설계·제공·평가 등을 관리하는 시스템
- 회계서류 전자결재 및 전자서명 도입
  - 기존 회계서류의 인장·대면결재를 전자결재·전자서명 방식으로 전환
  - 종이 증빙서류를 전자문서화하여 보관·관리체계 구축

### 3

## 재난 · 안전 · 보건관리 및 스마트 기반 현장 안전확보

◇ 재난·안전·보건관리 강화로 이용자·근로자 안전을 체계적으로 보호하고, 스마트 기술을 활용하여 현장 작업 위험요인을 사전 예방

### □ 근로자 건강증진 및 중대재해 예방을 위한 활동

- 근골격계부담작업 유해요인 조사로 근골격계 질환 예방 · 관리
  - 예산 : 19,734천원
- 응급대응 능력 강화를 통한 근로자 · 시민 안전확보
  - 심폐소생술 교육용 장비 도입 및 우수 직원 포상을 위한 역량 강화
  - 예산 : 3,090천원

### □ 안전을 우선한 사업장 운영

- 안전문화 포상제도 및 근로자 안전 보호조치 강화
  - 위험요소 발굴 · 개선 및 안전사고 예방을 위한 안전물품 지급
  - 예산 : 20,142천원
- 협약기관 과 “안전자문단” 구성 반기별 평가위원회 및 합동 안전점검 운영
  - 예산 : 2,500천원

### □ 신제품 및 스마트 시설관리 확대 운영

- 조달청 혁신제품 시범구매 사업 신청(격막식 차염발생기)
  - 아비타(소독제) 미사용 시설로, 친환경 수영장 관리로 고객 편의 증진
  - 혁신제품 : 119,350천원
- 스마트 시설물관리시스템(FMS) 기술고도화 및 혁신적 시설관리 시행
  - 예산 : 22,000천원
- 태양광 통합관제설비 구축 (시비 : 80,300천원)

### □ 주민체감형 「안전점검의 날」 운영 내실화

- 생활권 중심 안전캠페인 상시화
  - 전통시장, 세어도, 축제장 등 생활밀착 시설 주민 참여형 안전캠페인 추진
  - 예산 : 2,200천원
- 경영진 현장 중심 실질적인 안전점검으로 주민참여와 소통 확대로 안전수준 향상

## 4

## 정보시스템 개선을 통한 디지털 행정서비스 강화

- ◇ 공단 운영을 위한 시스템, 보안, 행정 각 분야의 정보화 핵심과제를 도출하여 체계적으로 업무를 관리·추진함으로써 디지털 행정서비스 경쟁력 지속 강화

### □ [정보시스템 운영] 업무환경 개선 및 디지털 접근성 강화

- 업무시스템(ERP, 전자결재), 홈페이지 및 온라인예약시스템 운영
  - 기간 : 2026. 1. 1.~12. 31. (1년간)
  - 내용 : 업무시스템, 홈페이지, 온라인 예약 서비스(게이트볼장 및 석곶체육관 대관 기능 등 추가) 등 기능 개선 및 서비스 운영
  - 예산 : 286,503천원
- 정보시스템 체계적 관리를 통한 업무 효율성 및 사용자 디지털 접근성 향상

### □ [정보보호] 정보보안 및 개인정보보호를 위한 보안체계 운영

- 정보보안을 위한 기술적·관리적·물리적 조치 강화
  - 기간 : 2026. 1. 1.~12. 31. (1년간)
  - 내용 : 내·외부 서비스 시스템, 전산장비 등의 정보보안 관리 및 정보 보호 시스템(랜섬웨어 도입 등) 운영, 개인정보 보호수준 평가 대응 등
  - 예산 : 23,605천원
- 정보보안 관리 강화를 통한 신뢰할 수 있는 공공서비스 구현

### □ [행정중심 정보화] 효율적 행정지원을 위한 인프라 관리

- 정보시스템 인프라 운영 및 관리를 통한 행정업무 지원 강화
  - 기간 : 2026.1. 1.~12.31. (1년간)
  - 내용 : 클라우드 임차(대기열 서비스 도입 및 서버 증설) 및 네트워크, 전산장비, 업무용 SW 등 관리·운영
  - 예산 : 670,090천원
- 정보시스템 인프라 효율적 관리를 통한 행정업무 안정성 향상

---

# 문화체육본부

---

- ① 청소년과 함께 행복한 내일을 여는 서구청소년시설
- ② 공유하고 공감하는 생활 속 도서관
- ③ 더 건강하게, 더 안전하게 구민과 함께하는 체육시설
- ④ 건강한 삶의 시작, 구민과 함께하는 안전한 체육시설



# 1

## 청소년과 함께 행복한 내일을 여는 서구청소년시설

- ◇ 지역사회 청소년 욕구와 특성에 부합하는 청소년 성장기회 제공, 청소년 친화적 시설환경 조성으로 청소년이 행복한 서구 실현

### □ [참여공존] 지역자원 연결 강화를 통한 공동체 및 공간활성화 [공약]

- 생애주기별 맞춤형 관계회복 및 관계형성 프로그램 개발  
운영으로 초저출생 시대 극복과 보유자원의 지속개방을 통한  
공유문화 조성
- 기 간 : 2026. 연중
- 대 상 : 청소년 및 지역주민 81,532명
- 주요내용 : 청소년의 날 기념 연합축제 등 61개 프로그램

사 업 장 명	내 용	비고
청소년사업단	청소년의 날 기념 연합축제, 5,000명(20,000천원/ 5월)	
가좌청소년센터	가좌권역 도시재생축제 "가좌로"등 12건, 13,714명(18,650천원/ 연중)	
서구청소년센터	서구 청소년 가족 스포츠 페스티벌 등 15건, 22,140명(86,500천원/ 연중)	
검단청소년센터	검단지음데이 등 18건, 20,336명(14,300천원/ 연중)	
연희청소년센터	제4회 Live Walk 나와걷자 등 15건, 10,342명(37,480천원/ 연중)	

- 소요예산 : 176,930천원

### □ [미래전환] 교육정책 연계 체험형 콘텐츠 개발 [공약]

- 디지털 전환시대에 대응한 AI,SW기반 진로·직업 체험활동 강화  
및 디지털리터러시 기반 윤리의식 고취
- 고교학점제, 늘봄학교 등 교육정책 기조에 연계된 체험형 콘텐츠 개발 확대
- 기 간 : 2026. 연중
- 대 상 : 청소년 및 초등자녀를 둔 가족 91,167명
- 주요내용 : 학교연계 진로직업 프로그램 등 39개 프로그램

사 업 장 명	내 용	비고
가좌청소년센터	진로직업 프로그램 "꿈을 업고" 등 12건, 30,380명(51,000천원/ 3~12월)	
서구청소년센터	학교연계 실무 직업체험 등 11건, 26,700명(36,600천원/ 3~12월)	
검단청소년센터	학교연계 진로직업체험 "행복Dream" 등 9건, 16,700명(41,650천원/ 연중)	
연희청소년센터	연청늘봄스쿨 등 7건, 17,387명(31,500천원/ 연중)	

- 소요예산 : 160,750천원

□ **[책임안전] ESG기반 청소년 시설 환경 및 안전 강화** [지속]

- 청소년 및 지역주민 누구나 활용가능한 ESG기반 친환경 조성
- 시설 및 운영 전반의 안전관리체계 강화  
(공통) 시설운영 TF지속 추진(4개소) : 청소년시설 합동점검 등 정기적인 업무 공유와 전문성 향상으로 효율적인 업무 추진
- 기 간 : 2026. 연중
- 주요내용 : ESG기반 시설물 개선(10건) 등

사 업 장 명	내 용	비고
가좌청소년센터	텀블러 세척기 위탁관리 등 4건 (12,055천원/ 1~3월)	
서구청소년센터	식물 재배기 유지관리 (8,760원/ 연중)	
검단청소년센터	화장실 타일 교체 등 2건, (37,187천원/ 3월~7월)	
연희청소년센터	스마트가든 실내정원 운영·관리 등 3건, 1,180명(10,217천원/ 연중)	

- 소요예산 : 68,219천원



## 2 공유하고 공감하는 생활 속 도서관 운영

- ◇ 지역주민 누구나 지식정보를 공유하고 문화를 통해 상호 공감할 수 있는 도서관 환경을 조성하고자 함.
- ◇ 신간자료 14,799권, 행사 참여자 64,000명, 이용자수 913,700명, 거점서비스 20→23개소 확대 및 90,000권 대출 목표

- ☐ **[지식이 있는 도서관] 최신 자료 신속 제공** <sup>[공통]</sup> 신간자료 14,700권 확충
  - 이용자 요구를 반영한 도서 구입, 정기간행물 구독 (292,308천원)
  - 소장형 전자책 구입 및 구독형 전자자료 확대 (55,000천원)
- ☐ **[문화가 있는 도서관] 모두가 즐기는 독서문화행사** <sup>[공통]</sup> 참여자수 64,000명 달성
  - 어디든 도서관, 북캠핑 등 야외행사 지속운영으로 잠재 이용자 확대 (106,780천원)
  - 도서관의 날(4.12)등 정기 행사와 어린이 기자단 등 특화행사 연중 개최 (134,640천원)
- ☐ **[휴식이 있는 도서관] 안전하고 편안한 공간 조성** <sup>[공통]</sup> 방문자 913,700명 달성
  - 승강기 안전장치 설치 공사 등 안전사고 예방을 위한 시설물 개선 (25,700천원)
  - 노후화 가구 교체 및 머물고 싶은 공간구성을 위한 개선 공사 등 (13,032천원)
- ☐ **[가까이 있는 도서관] 언제나 어디서나 거점형 서비스** <sup>[공통]</sup> 거점도서 90,000권 대출
  - 아라누리도서관, 스마트도서관 2개관 신규개관으로 거점확대 20→23개 (54,960천원)
  - 어르신 및 임산부 등 정보취약계층 무료택배 서비스 <북드림> (10,500천원)
- ☐ **검단신도시 아라누리도서관 5월 개관** <sup>[검단]</sup> 2,083,529천원 (구 교육지원과)
  - (1~3월) 인테리어 공사 (500,000천원), 가구 및 집기구입·배치 (378,980천원)
  - (2~4월) 정보화시스템 구축 (439,912천원), 개관장서 구입·배치 (50,000천원)
  - (5월) 개관 및 도서관 정상 운영 (264,637천원)

3

더 건강하게, 더 안전하게 구민과 함께하는 체육시설

◇ 경영환경 변화에 능동적으로 대응, 구민 수요에 부합하는 서비스 개발, 안전관리의 체계화·전문화 추진을 통해 안전하고 지속 가능한 체육시설 운영

□ 더 건강하게, 구민의 행복지수 올리는 체육시설 [서귀]

○ 2026년 수영·헬스·교육프로그램 운영

구분	청라복합문화센터	국민체육센터	여가생활시설
수영	65개반 / 정원 2,125명 (1개 강좌 신규 개설)	61개반 / 정원 2,195명	61개반 / 정원 2,035명
헬스	-	정원 700명(GX 2개반)	-
교육 프로그램	19개반 / 정원 550명 (1개 강좌 신규 개설)	41개반 / 정원 1,234명	-

○ [고객만족] 구민 중심 제도개선 및 신규프로그램 운영

- 2025.09월 수영장 접수제도 설문조사 시행 → 2025.11월 공공체육시설(수영장) 접수제도 보완(잔여자리 중도진입 허용, 접수기간 축소) → 2025.12월 접수분(2026.01월 이용회원)부터 적용
- 청라복합문화센터 구민체감형 특화프로그램 「스킨스쿠버」운영 기간 및 정원 확대
- 국민체육센터 외부공간 활용형 프로그램 「국민 아라 RUN」 및 서귀 스포츠 페스티벌 「연합 탁구 교류전」 운영
- 여가 특화프로그램 수영심화반 Heart(♥)(하드트레이닝) Youth Center Team」
- 고령화 시대에 대응한 교육프로그램 신설(시니어 모델즈, 실버댄스, 사교댄스, 노래교실 등)

○ [구민편의] 구민 체감형 서비스 고도화 및 체육시설 운영효율 향상

- 디지털 취약계층의 이용 편의 증진을 위해 회원카드 지참 후 센터 방문시 강습 신청 및 결제를 원스톱으로 처리하는 키오스크 기능개선 추진(9,790천원)
- 게이트볼장 및 석곶체육관 온라인예약시스템 구축(20,000천원)

- [지역사회] 지역사회와 함께하는 체육시설 운영
  - 유희시간대(13~17시) 청소년 개방확대 및 주말 전면개방(게이트볼장, 석곶체육관)
  - 미취업 청년 및 중장년 일경험 지속 운영(잡모아 MOU 체결)

## □ 더 안전하게, 구민이 안심하고 이용할 수 있는 체육시설<sup>[서귀]</sup>

- 단 통합 안전사고 이력관리 · 사례분석으로 위험사례 예방점검 및 강화를 통한 주민 안전 확보
- 안전사고 위험요인 사전제거 및 이용자 편의를 위한 시설개선으로 고객만족
- 노후된 체육시설의 환경개선으로 안전하고 편리한 체육시설 제공
- 시설물 개선공사를 통한 설비 개선, 안전확보, 내·외부만족도 향상 실현
- 노후시설물 교체 · 정비를 통한 안전관리 및 환경개선
  - [청라] 수질관리 계측기(PH, 잔류염소 등) 정비 : 3,650천원  
수영장 샤워실용 배기설비 교체 : 8,360천원  
CCTV 시스템 교체 : 9,893천원  
자동심장충격기 교체를 위한 구입 : 1,991천원  
수영장 수온 및 수질관리 IoT 기반 수질관리 시스템 도입 검토
  - [국민] 수영장 체온회복실 노후바닥 교체공사(구 자본적지출) : 8,000천원  
체육관 조명장치 전면 교체(구 예산) : 46,310천원  
수영장 이벤트탕 순환펌프 교체공사 : 9,800천원  
MCC반 저압콘덴서 노후화에 따른 전면교체 : 3,000천원
  - [여가] 서구청소년센터 건축물 정밀안전점검 : 7,700천원  
서구청소년센터 및 기계실 공조설비 교체 공사 : 6,980천원  
실내게이트볼장 분전반 교체 : 7,766천원  
실내게이트볼장 투광등 교체 조도개선 : 10,800천원
- 청라복합문화센터 「체육시설 안전경영 인증(KSPO45001)」 신규인증 추진
- 국민체육센터 2026.01월 수영장 공조기 교체 및 덕트라인 일부 보수, 제어시스템 연동 점검에 따른 휴관

## 4

## 건강한 삶의 시작, 구민과 함께하는 안전한 체육시설

◇ 구민의 욕구와 환경변화에 맞는 서비스 제공을 통해 구민의 건강을 증진시키고, 선제적으로 위험요소를 파악하여 안전하게 이용할 수 있는 체육시설 운영

### □ 구민의 건강을 증진시키는 체육시설 [검단]

○ 수영, 헬스, 교육 프로그램 확대 운영

구분	검단복지회관	원당문화체육센터	불로문화체육센터
수영	65개반(↑3) / 정원 2,030명 (평일 교정 3개반 증가)	48개반(↑2) / 정원 1,154명 (주말 중급 2개반 증가)	48개반(↑4) / 정원 1,128명 (주말 초중상연수 4개반 증가)
헬스	정원 560명(GX 2개반)	정원 482명(GX 4개반)	-
교육	48개반 / 정원 1,410명	15개반(↑1) / 정원 268명 (필라테스 1개반 증가)	21개반(↑3) / 정원 361명 (요가, 필라테스, 프롭 3개반 증가)

○ [고객만족] 구민의 의견 반영 및 안정적인 체육시설 운영

- 개선된 수영장 접수제도 지속 운영
  - 이용고객 설문조사 및 제도 개선 후 운영 결과를 바탕으로한 수정 · 보완
- 구민의 건강 증진 및 욕구를 반영한 프로그램 확대
  - [검북] 수영 평일 교정 3개반
  - [원당] 수영 주말 중급 2개반, 교육 필라테스 1개반
  - [불로] 수영 주말 초급, 중급, 상급, 연수 4개반  
교육 요가, 필라테스, 프롭테라피 3개반

○ [구민체감] 구민이 체험할 수 있는 다양한 프로그램 제공

- [검북] 「MZ세대 아쿠아로빅」 무료 체험프로그램 운영 등 3건
- [원당] 헬스 이용고객 「원포인트 레슨」 프로그램 운영 등 5건
- [원당, 불로] 서구체육회 교육프로그램(라인댄스) 운영

- [사회적 약자] 사회적 약자의 건전한 여가활동 도모를 위한 서비스 제공
  - [검북] 「어르신과 함께하는 디지털 동행」 디지털 교육 운영
  - [원당] 지역 기관과 협업을 통한 발달장애인 체육활동 공간 지원
  - [불로] 대한장애인배구협회(인천지부) 교육프로그램 운영
- 소요예산 : 4,049,576천원

## □ 구민의 안전을 생각하는 든든한 체육시설 [검단]

- 체육시설의 안전관리 고도화
  - 정기점검 및 예방중심 유지관리 강화
  - 안전취약지역 집중 관리(샤워실, 계단, 탈의실 등)
  - AED 및 안전 장비 점검 주기 이행 강화
  - CCTV 추가 설치 및 모니터링 시스템 개선
- 생존수영 및 안전교육 지속 강화
  - 전 직원 CPR 교육 이수율 100% 달성
  - 생존수영 강사 자격 2인이상 추가 확보
  - 정기 안전 훈련 분기별 1회 이상 실시
  - 지역 초등학생 대상 생존수영 체험 프로그램 운영
- 고객편의 및 안전사고 예방을 위한 시설개선 : 111,580천원

사업장	사업명	예산액(천원)
합 계		111,580
검단복지회관	노후 천장재 교체 공사	49,270
	수영장 락커 운영시스템 정비	9,658
	헬스장 운동기구 구입	18,718
	헬스장 고객용 락커 구입	14,017
원당문화체육센터	건물 누수 보수 공사	8,987
불로문화체육센터	3층 옥상 우수관 및 트랜치 추가 설치	5,820
	지하 주차장 계단실 배수관 설치	5,110



---

## 공공사업본부

---

- ① 체계적 시설관리 · 예방적 안전관리 · 쾌적한 환경관리
- ② 안전하고 효율적인 공원 및 녹지 관리 운영
- ③ 고객중심 주차편의 향상을 위한 공영주차장 운영
- ④ 친환경 종량제봉투 생산 및 판매를 통한 장애인 복리증진
- ⑤ 활기찬 노년을 위한 행복공동체 노인복지시설 운영
- ⑥ 청소년의 건강한 성장과 복지증진을 위한 통합지원





# 1 체계적 시설관리 · 예방적 안전관리 · 쾌적한 환경관리

◇ 구 · 보건소청사 · 복지어울림센터의 체계적 시설관리 · 예방적 안전관리 · 쾌적한 환경관리로 최적의 공공시설 이용환경 서비스 제공

## □ [체계적 시설관리] 시설물의 효과적 운영 및 최적의 이용환경 조성

- 1청사 본관 고효율 LED 평판등 단계적 교체 : 6,000천원
- 1청사 의회동 옥상 아스팔트 싱글 보수공사 : 3,000천원
- 2청사 급수펌프(2대) 및 냉온수기 순환펌프(6대)베어링 교체 : 6,000천원
- 1청사 옥상 누수 보강작업 : 6,900천원
  - 별관 옥상 바닥 및 벽면 발수공사 : 2,400천원
  - 본관 건축과 벽면 발수 : 4,500천원
- 시설 전문인력을 통한 자체정비 940건, 73,173천원 예산절감 추진
- 구 · 의회 및 이해관계자와 협업 강화로 체계적이고 효율적인 시설운영

## □ [예방적 안전관리] 잠재적인 위험관리 및 안전한 시설환경 유지

- 「 기계설비법 」 제17조 관련 청사 기계설비 성능점검 : 9,698천원
- 개별 법령에 의한 의한 각종 설비 위탁관리(처리) 및 검사비용 : 107,949천원
  - 전기설비 안전진단, 승강기 · 냉난방기 위탁관리, 보일러 · 승강기 · 수질 등 정기검사
- 보건소청사 지하 주차장 경사로 개선 공사 : 8,118천원
  - 차량출입 및 물건 운반시 편리하게 이용할 수 있도록 경사로 개선
- 구청사, 보건소, 복지어울림센터 자가용 전기설비 트랜드 안전진단 : 19,443천원
- 1청사 대회의실 출입구 천정 마감재 보수(일부) 공사 : 6,000천원
  - 경량 천정 철골 틀 및 SMC(천정마감재) 노후 정비
- 국민취업지원제도 일경험프로그램 지속운영
- 전기안전사고 예방을 위한 전문기관과의 업무협약으로 노후 전기설비 위험요인 제거

□ **(쾌적한 환경관리) 효율적 자원관리 및 최상의 공공서비스 제공**

- 2청사 고층[10층~11층] EHP 냉난방기 설치 공사 : 175,556천원(구자본예산)
  - 중앙제어가 가능한 시스템 냉난방기(전기히트펌프) 도입을 통해 청사관리 효율화 및 쾌적한 근무 조성.
- 사무환경 개선을 위한 바닥 왁스 및 세척작업 : 54,007천원
  - 구청사 : 43,160천원
  - 보건소청사 : 10,847천원
- 친환경·고효율 등 환경 친화적인 시설관리로 에너지 절약 및 지속가능한 청사 운영 추진

## 2

## 안전하고 효율적인 공원 및 녹지 관리 운영

◇ 원도심 공원시설물의 체계적인 유지보수 및 편의시설의 위생과 안전관리를 강화. 분야별 전문기술과 경험을 바탕으로 관리역량 확대, 쾌적한 도시환경 조성과 공원 이용 만족도 향상에 기여

### □ [안전관리 강화] 안전사고 “제로” 달성 및 고객만족도 90%이상 유지 [공통]

- 안전하고 청결한 시설물 유지관리를 위한 직무 전문화 교육 실시
  - 수목관리 및 소형장비 안전교육, 공원(공중)화장실 관리인 교육
- 『먹는물관리법』 관련, 연 1회 공원 음수대의 수질검사 실시·게시
  - 구민의 건강과 신뢰 확보를 위한 정기적인 공원 음수대 수질검사
- 공원 및 녹지 내(화장실 등) 발생 가능한 경·중범죄 예방활동 강화
  - 관내 자율방범대 협력체계 구축으로 범죄 취약공원 주기적 합동순찰
- 『공원신문고』 모니터링 자료를 기반, 구민 안전사고예방을 위해 자체 정비(보행로 등) 및 안전점검 강화

### □ [쾌적한 공원환경] 휴식과 충전이 있는 힐링 공간 제공 [공통]

- 『무더위 쉼터』 확대운영 : 감중, 건지, 가좌울, 공촌, 간촌공원 5개소 추가 설치
- 『기후위기대응』 : 폭우·폭설 시 공원관리 자체 긴급대응팀 운영
  - 공원·녹지 배수로, 수목, 위험·취약지역 특별관리 및 선제적 조치
- 근로빈곤층의 자립과 복지향상을 위한 『서귀지역자활센터』  
휴일 화장실(43개소 범위) 청소위탁 실시 : 21,075천원

### □ [체육시설 이용활성화] 운영수입 및 이용객 109% 이상 증대 [공통]

- 공원 내 체육시설(농구장, 족구장, 테니스장 등) “행정안전부 공유누리 서비스” 활용 예약제 운영
- 온라인예약시스템 개선 : 환불, 자동추첨, 문자전송, 이용현황 구현으로 접근성 및 편리함 제공
- 진주, 원신, 울도(예정) 테니스장 위탁운영자 (재)선정을 통해 구민 여가 생활 증대 및 생활체육 참여 기회 확대 노력

### 3

## 고객중심 주차편의 향상을 위한 공영주차장 운영

- ◇ 스마트주차장 및 신규 주차장 운영 안정화를 통한 고객 편의 증진
- ◇ 견인보관소 무인정산시스템 구축으로 안전사고 예방과 24시간 운영

### □ 스마트한 주차, 서비스 품질 제고를 통한 공공서비스 신뢰도 및 만족도 향상 [공약/공통]

#### ○ 고객 의견 반영 정기권 운영 효율화 제고

- 설문조사 : 2025년도 12월
- 의견반영 : 2026년도 1분기
- 내 용
  - 2025년 설문조사 결과 토대로 정기권 운영체계 정비
  - 주차장 이용 패턴 분석 기반으로 운영 구조를 최적화하여 회전을 향상 및 공급 안정성 확보
  - 설문 결과를 정책에 반영하여 이용자 중심의 주차서비스 품질 향상 및 고객만족도 제고

#### ○ 공영주차장 주차요금 미납 처리 업무 개선

- 추진기간 : 2026년 상반기
- 내 용
  - 타 기관 공영주차장 운영 사례 분석을 위한 비교시찰 실시 ( ‘25.12.~ ‘26.2. 예정)
  - 미납금 가상계좌 고지 등 수납 방식 확대하여 징수 효율성 제고
  - 노상 무인 주차면 대상 기존 미납 관리 주차프로그램과 연계 강화로 미납차량 체계적 관리

## □ 시설물의 효과적 운영 및 최적의 이용 환경조성 (공약/공통)

### ○ 공영주차장 시설물 효율적 운영

- 추진기간 : 2026년 연중
- 내 용
  - 시설물, 안전, 환경정비, 위생 등 테마별 월1회 순환점검 및 조치
  - 정기 점검을 통한 시설물 유지관리 품질 향상 및 이용 환경 개선
  - 신에너지 및 재생에너지 개발·이용·보급 촉진법 일부개정 법률(태양광 등 신재생 에너지) 개정에 따른 區 주차관리과 협의 업무 추진

## □ 잠재적인 위험관리 및 안전한 시설환경 유지 (공약/공통)

### ○ 공영주차장(건축식) 범죄예방 우수시설 인증 확대

- 추진기간 : 2026년 상반기
- 대 상 : 루원2, 축산물시장 공영주차장(2개소)
- 내 용
  - 주차장 내 범죄 및 안전사고 예방 체계 강화
  - 비상 상황 신속 대응체계 확립

※ 2025년 루원1 공영주차장 인증 획득 경험 기반으로 확대 추진

### ○ 공영주차장 위험 요소 발굴 및 운영 관리 체계화

- 추진기간 : 2026년 연중
- 내 용
  - 드론을 활용한 외벽 구조물 낙하 위험 등 점검 및 조치 시행
  - 아차사고 등 위험요소 발굴 및 사고 이력관리 체계 운영
  - 전기차 화재 등 다양한 재난 유형에 대응하기 위한 소방 및 재난 대응 훈련 실시

## 4

## 친환경 종량제봉투 생산 및 판매를 통한 장애인 복리증진

◇ 친환경 종량제봉투 생산으로 중증장애인의 자립지원과 신속하고 안전한 종량제물품 판매로 주거환경 개선 도모

### □ 수요자 중심의 맞춤형 직업재활서비스 구현

- 장애유형과 특성을 고려한 수요자 중심의 맞춤형 직업재활서비스 구현
  - 훈련장애인 대상 근로장애인 전환촉진 프로그램 강화 및 직무지도원 제도 도입으로 장기적 자립도모 및 사회참여 확대
- 압출직무 무기계약직 1명 충원으로 분기 순환직무제 도입으로 근로장애인 업무피로도 분산 및 산업재해 예방
- 중증발달장애인 및 가족 심리적 안정 프로그램 추진
  - 1박 2일 가족캠프 운영, 가족愛 초청대데이, 심리교육 및 상담 등

### □ 종량제봉투 품질향상 및 ESG 친환경 경영 실천

- 종량제봉투 제작 프로세스 개선으로 작업 효율성 및 품질 향상
  - 동판 교체 작업공정 개선으로 작업 효율성 향상
- 친환경 봉투 지속생산으로 ESG 친환경 경영 실천 및 예산절감
  - 일반 20리터 추가인증에 따른 안정화 추진으로 품질력 확보
  - 추가인증 및 재생원료 사용확대에 따른 60,000천원 예산 절감

### □ 검단구 분구에 따른 철저한 사전준비로 고객 민원 최소화

- 검단구 분구 대비 사전 준비 작업 철저
  - 종량제물품 예산 편성 협의(인력 운영 및 판매소 개설 등)
  - 신규 판매소 시스템 구축 관련 업무협의
  - 종량제물품판매 적정 재고 유지 및 신규 발주 물량 파악

### □ 신속하고 정확한 종량제물품 배송으로 주거 환경 개선

- 종량제봉투 사용 및 주문 방법, 생활폐기물 배출 등 지속 홍보
- 종량제물품 환불 관련 업무 지속 시행으로 민원 최소화

**5**

**활기찬 노년을 위한 행복공동체 노인복지시설 운영**

◇ 초고령사회 활기찬 노년을 위한 지역사회 관계망 강화를 통하여 돌봄과 예방사업을 추진하고, 다양한 사회참여 기회를 제공함으로써 건강한 노후 생활 보장

**□ 고령친화 복지서비스를 위한 스마트 복지관 활성화**

- 고령친화 맞춤형 평생교육(강좌 218과목, 수강인원 5,692명) 운영
- 경로당 여가문화활성화를 위한 연계PG 강화 237개소(48,250명)
  - 여가문화보급 및 마을활성화사업, 개방형경로당(5개소) 운영 등
- 고객만족을 위한 CS공감 프로젝트 추진 : 권역별 1건 이상 추진
  - 공모사업을 통한 특화프로그램, 유관기관(도서관 등) 협업 추진
- 디지털 플랫폼 구축을 통한 신체·인지활동 강화PG 운영
  - 디지털체험존(복합형 키오스크), 슈퍼브레인 지속 운영
- 고객중심 ESG 복지경영 실천 : 30건, 500명
  - 친환경 녹색생활 조성, 지역주민 참여 통합 사례관리 등
- 고객 편의증진을 위한 기능보강사업 추진 : 9건, 92,400천원
- 당하노인복지관 운영 : 2026. 1월(개관식 2월 예정)

**□ 활기찬 노후를 위한 사회참여 및 소득창출 기회 강화**

- 노인일자리 및 사회활동지원 강화(25개 사업단, 참여자 2,897명)
  - 공익형 18개사업단, 노인역량활용사업 7개사업단 운영
- 노인권익증진사업 고도화를 통한 자치역량 강화
- 신중년 사회공헌활동 지원 및 인문학 강좌 운영 등

**□ 통합돌봄의 중추적 역할을 위한 지역사회 안전망 기능 강화**

- IOT 기반 맞춤형돌봄 및 특화서비스 1,866명(생활지원사 124명)
- 독거노인 및 장애인 응급안전안심서비스 1,134명(연 21,053명)
- 재가노인지원 및 방문요양서비스 확대 105명(연 12,787명)
- 통합돌봄 지원을 위한 공공의료·돌봄 협력체계 고도화
  - 의료·요양 등 지역 돌봄의 통합지원에 관한 법률(통합돌봄지원법) 2026.3.월 시행 예정



6

## 청소년의 건강한 성장과 복지증진을 위한 통합지원

- ◇ 위기청소년에게 상담, 자원연계, 법률 및 의료 지원 등 맞춤형 통합지원 서비스를 제공하여 복지증진 도모
- ◇ 학교 밖 청소년이 건강한 사회 구성원으로 성장하도록 상담, 교육, 자립, 직업체험·직업교육훈련 등 지원

### □ 청소년안전망 및 청소년동반자 운영

- 위기청소년 맞춤형 통합지원을 위한 청소년안전망 운영(사례관리 600명)
  - 상담, 심리검사, 양육코칭 등 서비스 제공
  - 현장으로 직접 찾아가는 청소년동반자 운영
  - 찾아가는 외부상담소 운영(청라, 검단, 불로대곡동 등)
  - 심리적 충격을 준 사건 발생시 긴급 대응
- 청소년 문제 조기 예방을 위한 예방사업 운영(200회, 4,000명)
- 집중심리클리닉을 운영하여 자살·자해 위험성 완화
  - 청소년 자살·자해 고위험군 분류하여 집중심리클리닉 사례관리
- 전국민 마음투자지원사업 및 유관기관 연계로 위기청소년 조기개입
  - 대기기간 3~4주 이상 소요시 연계하여 조기개입
  - 상담 종결 후 지속상담 필요한 청소년 및 보호자 연계

### □ 학교 밖 청소년 자기계발 확대

- 학교 밖 청소년 상담, 교육, 자립지원, 직업체험 운영(215명 지원)
  - 다양한 방법을 통해 심리, 진로, 또래관계 등에 대한 상담 진행
  - 검정고시 학력 취득 및 학업 복귀, 대학 입시 지원
  - 직업체험 및 직업훈련, 자격취득을 위한 프로그램 운영
  - 기초소양 교육 및 문화, 예술, 봉사 등 자기계발 활동 지원
  - 학교 밖 청소년의 균형 잡힌 성장 및 발달을 위한 급식 지원