

2015

11

제 228 호

www.seo.incheon.kr Green 서구

함께 만드는 **내일**
튼튼하고 편안한 **서구** **청결** **세상**

2015년 11월 25일 수요일 | 발행인 서구청장 | 편집 홍보미디어과 | 주소 (우)22726 인천광역시 서구 서곶로 307(심곡동) TEL. (032)562-5301 FAX. (032)560-2703



사랑을 담아
따뜻한 겨울을
준비합니다



특 집 인천 최초 고용복지+센터 개소 • 2
구 정주요소식 우리 서구에는 든든한 「지역복지 안전망」이 있습니다 • 4
의 회 제206회 임시회 개최하여 주요 현안사항 처리 • 6
우 리동네이모저모 가을행사소식 풍성 • 8

쉽 터 생활법률 - 유연과 유연장 • 10
행 정게시판 2015년도 농림어업 총 조사 시행 • 12
job&job 취업 성공의 지름길을 알려 드립니다! • 16
문 화 예 술 공연 안내 • 20



“일자리와 복지, 한곳에서 편리하게”

인천최초 고용복지+센터 개소

고용노동부 서부고용센터 신설 2015년 11월 23일 업무 개시

세계 경제에 먹구름이 드리우고 있다. 중국의 저성장이 미국 금융 위기 때보다 더한 쇼크를 날으리라는 진단마저 나오고 있다. 중국 의존도가 큰 우리로서는 심각한 문제가 아닐 수 없다. 저성장에 발목 잡혀 있는 우리 경제가 또 다른 암초를 만난 것이다. 그런 까닭에 정부는 경제 성장률을 끌어올리기 위해 동분서주하고 있다. 지자체 역시 지역 경제를 살리기 위해 심혈을 기울이고 있다. 이러한 때 서구 국민들에게 무척 반가운 소식이 있다. 고용복지+센터 개소 소식이다. 서구민들의 일자리 창출과 복지 업무에 획기적인 변화를 가져올 고용복지+센터에 대해 알아보자.

글 / 이성률

고용복지+센터란?

고용복지+센터는 국민들이 한곳만 방문하면 다양한 고용과 복지 업무를 한 번에 편리하게 받을 수 있도록 관련 기관들이 서비스를 원스톱으로 제공하는 협업모델이다. 고용복지+센터를 방문하면 적합한 고용 소개, 복지 서비스에 대한 정보 획득, 서비스 상담·신청 등이 가능해지는 것이다.

그 동안은 고용과 복지서비스의 제공 기관이 달라서 국민들은 여러 기관을 방문해야 하는 불편을 감수해야 했다. 행정의 효율성마저 떨어졌다. 그런 터라 고용과 복지를 연계한 원스톱 서비스의 제공은 무척 반가운 일이 아닐 수 없다. 취약 계층의 복지 접근성을 높이고, 국민 편의 및 수요자 중심의 맞춤형 서비스 제공을 위한 고용복지+센터! 일거양득을 넘어 일거사득의 쾌거라 해도 과언이 아니다.

이런 업무를 해결해 드립니다

서부 고용복지+센터는 서구청 제2청사(舊 경인빌딩)에서 11월 23일에 업무를 개시했다. 주요 운영기관은 고용노동부, 서부 고용센터(신설), 서구청(기업&일자리 지원센터, 희망복지과), 여성새로일하기센터, 서민금융센터 등이다.

이곳에서는 고용노동부 소관의 취업성공패키지, 직업능력개발, 실업급여 관련 등의 업무와 구청 소관 구인·구직 상담 및 취업알선 등의 기업&일자리 지원, 복지·자활 업무, 서민금융지원센터 소관 금융지원 업무 등을 해결해 준다. 다양하고 복잡한 고용복지서비스 관련 업무를 이전 빠르고도 쉽게 처리할 수 있게 된 것이다.



각 기관별 주요업무를 살펴보자.

배치기관	기관별 업무
고용센터 (고용노동부)	<ul style="list-style-type: none"> • 취업성공패키지, 직업능력개발 등 취업지원프로그램 운영 • 실업급여 업무 : 근로의사 및 능력자에 대한 재취업 등 지원
여성새로일하기센터 (여성가족부)	<ul style="list-style-type: none"> • 경력단절 여성 재취업 지원 - 직업상담, 직업교육훈련, 취업연계, 취업 후 사후관리
서민금융지원센터 (금융위원회)	<ul style="list-style-type: none"> • 서민 및 중·소 영세 상공인 등 금융소의 계층 금융 지원 - 금융지원제도 : 미소금융
기업&일자리지원센터 통합복지민원 (서구청)	<ul style="list-style-type: none"> • 구직자 취업지원, 구인업체 인력지원 • 원스톱 고용·복지 통합 상담 및 복지서비스연계 등

보다 신속하고 편리한 업무 처리를 바란다면 사전에 초기상담창구를 방문하는 것이 좋다. 처리할 업무를 미리 상담한 후에 이용하면 주민 입장에서 더욱 유익하기 때문이다.

상세한 사무실 안내와 배치

서부 고용복지+센터가 입주한 서구청 제2청사는 서구청 정문에서 삼십여 미터 거리에 있다. 건물 1층에 국민은행이 입점해 있어서 서구청에 오면 누구라도 쉽게 찾을 수 있다. 구체적인 사무실 배치는 아래와 같다.

10F 프로그램실, 기업지원팀, 고용허가제, 피보험자격관리

9F 설명회장, 수급자격, 실업인정

8F 기업&일자리센터 상담창구, 일자리지원과, 취업지원, 새일센터

7F 초기상담창구, 취업성공패키지, 서민금융지원, 직업능력개발, 자활지원팀

고용복지+센터의 의의 및 기대효과

고용복지+센터의 의의는 중앙 정부와 지방 자치단체간의 다양한 고용과 복지서비스를 한곳에서 협업·운영하는 데 있다. 즉, 고용과 복지의 원스톱 지원서비스를 구축함으로써 취약계층을 위한 편의제공 및 행정의 효율성 제고에 있다.

그로 인한 기대효과는 실로 크다. 무엇보다도 주민들의 불편 해소가 눈에 띈다. 그동안 서구 주민들은 이원화되어 있는 고용·복지서비스를 받기 위해 여러 기관을 방문하고, 때로는 계양구까지 방문해야 했기 때문이다.

고용복지+센터는 행정 효율성 제고에도 크게 이바지할 것으로 기대된다. 참여기관간의 협업 및 역할 분담을 통해 인력 및 예산 등을 효율적으로 운영할 수 있기 때문이다. 더 나아가 합동으로 수행 가능한 업무를 지속적으로 개발하는 효과도 있다.

또한 고용복지+센터는 차상위계층 등을 최저생계비 이하로 떨어지지 않도록 사전에 고용과 복지서비스를 제공함으로써 안정적인 자립을 돕는 효과가 있다. 근로빈곤층의 취업 장애요인 등을 조기에 해소시킴으로써 빈곤층을 고용의 영역으로 끌어내는 기대효과도 있다. 고용복지+센터의 기대효과는 이미 시행중인 다른 지역에서 여실히 드러나고 있다. 그 가운데 정부에서 발표한 우수사례를 살펴보자.

부정수급 자진신고를 위해 방문한 42세 여성

부정수급 조사 과정에 “두아이를 키우는 한 부모 가정의 가장으로 일자리를 찾고 있으나, 취업이 되지 않아 당장 생계가 어렵다는 사실”이 확인되어 패키지 참여 및 복지지원팀으로 연계

- 복지지원팀은 통합사례관리대상자로 선정하여 가족상담, 생계비지원, 푸드마켓 부식지원, 자녀교육 프로그램 지원 등 다양한 복지서비스 제공
- 경제적, 정서적 안정을 통해 취업활동에 집중하여 취업성공

구직을 위해 일자리센터에 방문한 50대 남성

미혼인 50대 남성은 80대 노모를 모시고 생활하고 있으나, 1년전 실직 후 소득이 없어 카드빚으로 생활비를 충당하고 있는 상황

- 최00씨와 어머니는 고혈압과 관절염을 앓고 있는 등 생활이 매우 어려워 직장을 구하는 것이 쉽지 않았고, 일자리센터에서 어려운 형편을 알고 일자리 상담 후 복지지원팀으로 연계
- 복지지원팀에서는 의료지원을 받을 수 있도록 하였고, 복지혜택 및 일자리센터의 취업지원을 통해 구직활동 중에 있음

민생 경제가 국민 대다수의 화두가 되고 있는 이때! 위와 같은 사례가 서구에서 도미노처럼 이어지기를 바란다. 그리하여 서구 주민들의 주름살이 활짝 펴지기를, 서구의 지역 경제가 활짝 꽃피어나기를 한껏 기대한다.

고용복지+센터 참여기관 및 체계도

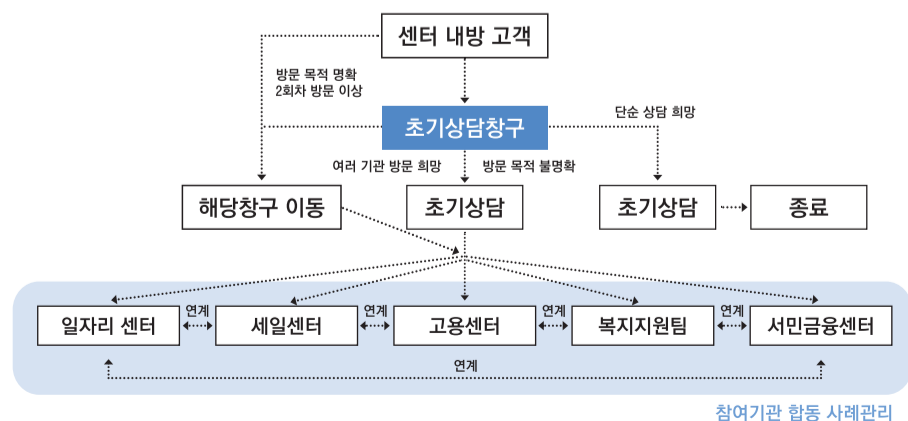

우리 동네 파트너 동 지역사회보장협의체! 복지통장! 복지위원!

우리 서구에는 든든한 「지역복지 안전망」이 있습니다

동 지역사회보장협의체란?

통장, 복지위원 등 지역주민과 공무원으로 구성된 네트워크 조직으로, 복지사각 지대 발굴 및 사례관리, 자원개발, 지역사회 복지문제 해결을 위한 논의 및 지역 사회 특화사업을 추진하는 협의체입니다.

▶ 복지통장

관할 통에 거주하는 지역주민 가구방문을 통하여 위기 가구를 발굴하고 동 주민센터로 연계합니다.

▶ 복지위원

관할지역 안의 저소득 주민·아동·노인·장애인·한 부모 가족·다문화 가족 등 사회 보장사업에 의한 도움을 필요로 하는 자에 대한 선도 및 상담, 사회보장 관계 단체와의 협력, 주민의 사회보장 증진을 위하여 필요한 사항을 처리합니다.

동 지역사회보장협의체 위원자격은?

- ① 사회보장에 관한 실무지식과 경험이 풍부한 자
- ② 지역의 사회보장 활동을 수행하거나 서비스를 제공하는 기관·법인·단체·시설 또는 공익단체의 실무자
- ③ 사회보장업무를 담당하는 공무원
 - * 담당공무원은 동장은 반드시 포함시키고 그 외 공무원은 지역 운영 여건과 필요성을 고려하여 위촉여부를 자율적으로 결정
- ④ 「비영리민간단체지원법」제2조의 비영리민간단체에서 추천한 자
- ⑤ 「사회보장급여의 이용·제공 및 수급권자 발굴에 관한 법률」제44조에 따른 복지위원
- ⑥ 통장, 주민자치위원, 자원봉사단체 구성원
- ⑦ 그 외 해당 지역사회의 실정에 밝고 사회보장 증진에 열의가 있는 자

서구 동별 지역사회보장협의체 구성현황

※ 동별 10명·20명이하

(단위:명)

총계	검암 경서동	연희동	청라 1동	청라 2동	가정 1동	가정 2동	가정 3동	신현 원창동	석남 1동	석남 2동
250	14	14	14	11	10	11	14	11	13	12
	석남 3동	가좌 1동	가좌 2동	가좌 3동	가좌 4동	검단 1동	검단 2동	검단 3동	검단 4동	검단 5동
	11	12	16	13	14	13	10	12	12	13

2015년 지역사회보장협의체 활동 주요 사례

가좌1동의 지역사회보장협의체인 『동거동락』은 복지 사각 지대에 놓인 독거노인, 중증장애인 등 30여 세대를 대상으로 지난 10월 20일부터 11월 6일까지 노후 보일러 및 창호를 교체해주는 주거개선사업, 난방용품 지원, 연탄 지원 등 총 600만원 규모의 취약 계층 따뜻한 겨울나기 사업을 실시하였다.

희망복지과 위기가정지원팀 ☎ 560-5083



맞춤형 복지서비스 강화를 위한 동 단위 사례관리 추진

서구는 노인·장애인 등 이동 제약 계층에 대한 방문상담·신청을 포함, 취약가구에 대한 관리를 체계화하고, 복합 욕구를 갖고 있는 위기가구에 대한 보건·복지·고용·교육·주거 등 맞춤형 서비스를 제공하기 위해 '15년 하반기부터 구 희망복지지원단의 사례관리 기능을 동으로 전면적으로 확대하여 추진하고 있다.

- ▶ 2015년 사례관리 수행 동(洞) : 검암경서동, 석남1동, 가좌1동, 검단1동
- ▶ 동(洞)의 찾아가는 복지 확대 업무
 - 찾아가는 서비스 및 취약계층 전수조사
 - 위기가구 발굴 시 사례관리 수행
 - 이웃 주민, 통·이장 등 민간과 협력하여 복지 사각지대 및 지역 자원 발굴, 동 지역사회보장협의체 구축 및 운영
- ▶ 구(區) 희망복지지원단 전문성 강화
 - 고난이도 사례관리 직접 수행
 - 솔루션 회의 및 슈퍼비전 제공
 - 동 사례관리, 민간협력 담당자 교육 및 유관기관 간 워크숍

희망복지과 위기가정지원팀 ☎ 560-5083

가족과 함께하는 서구복지여행 Happy Road 「제6회 서구복지박람회」 개최



인천시 서구 지역사회보장협의체「제6회 서구복지박람회」가 지난 7일 청라 커널웨이 분수광장에서 개최되었다. 올해로 6회째를 맞이하는 서구 복지박람회는 관내 사회복지 정보와 기관을 소개하고, 다양한 복지체험을 통해 구민들의 사회복지에 대한 관심과 참여를 유도하고자 실시되었다. 굵은 날씨에도 다양한 지역사회 공연이 펼쳐졌으며, 박람회 각 부스에서는 사회복지관련 기관 홍보를 비롯한 노인체험, 미술체험, 건강나눔행사, 가족사진 촬영 등이 진행되는가 하면 사단법인 '청사모'와 함께하는 「내가 꿈꾸는 복지세상 그림 그리기」도 함께 진행되는 등 다양한 볼거리와 즐길 거리가 제공되었다.

생활보장과 복지기획팀 ☎ 560-4294

[청라가정·루원구간 송전선로 지중화 사업]

>>개요

구 간	철탑수	철거수	연장(km)	사업비(억원)	철거완료예정	시행자(지중화)	시행자(철탑철거)
총 계	80	80	13,1	5,100	-	-	-
청라 구간	계	61	61	10,8	4,000	-	-
	남측	39	39	4,9	2,300	2015.12.	한전
	서측	22	22	5,9	1,700	2015.03.	한전
가정지구일원	11	11	1,8	880	2015.12	한전	한전
루원시티일원	8	8	0,5	220	2015.12	한전	한전

※ 총사업비 : 5,100억원 (LH 전액 부담, 철거비 포함)

>>추진현황 및 향후계획

구 분	청라(서측)	청라(남측)	가정지구일원	루원시티일원
착 공	2009년 5월	2012년 2월	2010년 7월	2014년 3월
준공(가공선로 휴전)	2014. 10월(완료)		2015. 11. 20.	
철탑철거(지상구조물)	2015. 4월(완료)		2015. 12월(예정)	
지중매설물 철거(기초콘크리트)	2016. 상반기(예정)		2016. 상반기(예정)	

한국토지주택공사 루원사업단 ☎ 450-8432

[송전선로 및 지중화 현황도]

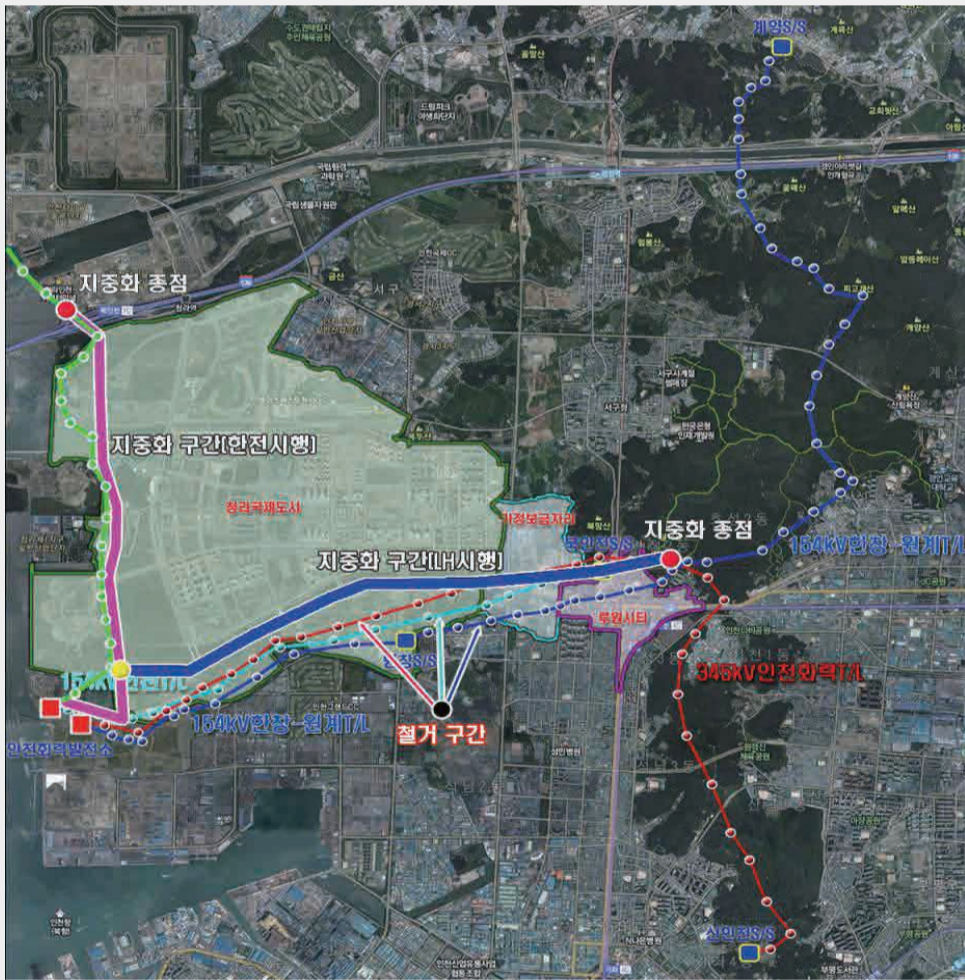

2015년 서동이장학생 장학금 수여

재단법인 서동이장학회는 지난 달 17일 서구청 대회의실에서 2015년 서동이장학생에 대한 장학금 수여식을 가졌으며, 총 127명의 장학생(학업우수장학생 73명, 복지장학생 30명, 예·체·기능 특기장학생 14명, 글로벌인재장학생 7명, 과학인재장학생 3명)에게 장학증서를 수여하였다.

재단법인 서동이장학회는 2010년 설립 이래 약60억원의 기금을 조성했으며 현재까지 438명의 장학생에게 5억 8천여만원의 장학금을 지급하였다.

인재육성과 ☎ 560-5893

서구, 자율적 내부통제 우수기관 선정

인천시 서구가 공직비리 사전예방을 통하여 청렴한 공직사회 조성을 위한 그간의 노력이 결실을 맺어 지난 달 23일 정부대전청사에서 개최된 「제2회 자율적 내부통제 우수사례 발표대회」에서 행정자치부 장관상을 수상하였다.

행정자치부의 주관으로 개최된 이 행사는 전국 시·도 및 시·군·구 감사담당자 등 300여 명이 참석한 가운데 청백-e 시스템, 자기진단제도, 공직자 자기관리 시스템 운영 등 자율적 내부통제 제도 운영상황을 종합적으로 평가하는 자리로서, 전국 17개 광역자치단체와 226개의 기초자치단체 중 1차로 사전서면심사를 거쳐 선정된 28개 기관이 우수사례를 발표하였다.

인천 서구는 청백-e 시스템의 효율적인 운영과 다양한 청렴시책 발굴 그리고 우수 부서 및 직원에 대한 인센티브 제공 등으로 자율적 내부통제 제도의 정착에 크게 기여한 점을 높게 평가 받아 이번 수상의 영예를 안았다.

감사실 ☎ 560-4073

이렇기 때문에 주민세를 현실화하였습니다

장기간 고정되었을 뿐만 아니라 현실화가 안 되면 정부지원금이 줄어들기 때문입니다.

- ▶ 주민세는 연회비 성격의 세금임에도 개인균등분은 '99년 이후 4,500원에 고정되어 있었고, 개인사업자 및 법인균등분은 '92년부터 5만원~50만원으로 고정되어 올해부터 고지된 내용과 같이 현실화하였습니다.
 - ▶ 위와 같이 고정되어 중앙정부(행정자치부)의 보통교부세 배분에 있어서 불이익을 받고 있는데 이번 개편으로 시민들께서 더 내시는 것보다 185%(2015년 기준, 85억원)더 받게 됩니다.
- ※ 다른 자치단체에서도 주민세를 현실화했거나 추진중에 있습니다.

그렇지만, 사회적 취약계층에 대한 세부담 경감은 확대됩니다.

- ▶ 올해 7월부터 기초생활보장제도가 “맞춤형 급여체계”로 개편되어 급여수급자(기초생활수급자 등)가 증가됨에 따라 주민세 면제 대상자도 늘어나게 됩니다.

이번 주민세 현실화에 대하여 널리 이해하여 주시기 바라며, 증가된 재원은 시민여러분의 복지 향상을 위하여 소중히 사용하겠습니다.

인천시 세정담당관실 ☎ 440-1620

인천시 서구의회, 제206회 임시회 개최하여 주요 현안사항 처리

인천시 서구의회가 제206회 임시회를 10월 5일부터 10월 14일까지 총 10일간의 일정으로 개최하여 활발한 의정활동을 펼쳤다.

금번 임시회는 제207회 서구의회 제2차 정례회에서 다룬 2016년도 본예산안 심사에 앞서, 각 부서로부터 내년도 주요사업에 대한 업무보고를 듣고, 주요 민생사항과 지방재정에 관한 법개정 사항을 반영한 22건의 조례안을 처리하는 일정으로 진행하였다.

특히 이번 임시회에서도 지난 제205회 임시회에 이어 각종 복지증진을 위한 의원들의 조례안 발의가 잇따랐는데, 심우창 의원이 '지역 청년들의 일자리 창출과 고용촉진을 위해 구에서 관련 계획을 수립하고 각종 지원 정책을 마련하는 것'을 주요내용으로 하는 『인천광역시 서구 청년일자리 창출 촉진에 관한 조례안』을, 문순석 의원이 '국방의무 수행에 대한 자긍심 고취를 사회 전반으로 확산하고자 하는 차원에서, 공무원 자녀들이 군 입영시, 입영 행사에 참석할 수 있도록 1일의 특별휴가를 인정할 것'을 내용으로 하는 『인천광역시 서구 지방공무원 복무조례 일부개정조례안』을 발의하여 처리하였다. 이와 더불어 10월 14일에 열린 제2차 본회의에서는 수도권매립지 문제 해결에 대하여 회피와 번복으로 일관하고 있는 서울시와 박원순 서울



시장을 강력하게 비판하는 최규술 의원의 의정 자유발언이 있었다.

이날 의정자유발언에서 최규술 의원은 "천만명이 넘는 서울시민이 배출하는 쓰레기를 발생지 처리 원칙을 적용하지 않고 그간 수도권매립지를 이용해 왔던 서울시가 서구주민의 불편과 피해를 무시한 채, 남아있는 매립지에 계속 쓰레기를 가져다 버리기 위해 혈안이 되어있다"면서, "수도권매립지정책 4자협의체의 합의사항에서 분명히 서울시가 대체매립지 조성을 강구하겠다고 밝혔음에도 불구하고, 박원순 시장이 최근 서울시의회에서 진행한 시정질문 시간에 대체매립지를 만들 수 없음을 인정하는 발언을 한 사실이 있다"고 지적했다.

이어 "지난 2010년 서구 주민들이 한 목소리로 투쟁한 결과 서울시가 수도권매립지 매각대금

1천 2백억원을 수도권매립지 인근지역 환경개선을 위해 인천시에 지급하기로 하였는데, 지금 서울시는 2013년도에 겨우 2백억원을 지급한 후 잔여대금 지급을 차일피일 미루고 있고 그나마 이번 국정감사 때 박원순 시장이 '2016년까지 잔여대금을 지급하겠다'고 했으나, 확인해 본 결과 내년도 서울시 예산에 겨우 2백억원만이 편성될 예정인 상태"라며 "인천시에 줄 돈을 볼모로 서구 주민들을 우롱하는 박원순 시장의 행태는 개탄을 금치 못할 것이며, 앞으로 서울시가 빠른 시일 내에 대체 매립지 조성에 나설 수 있도록 지역 정치권이 단합하여 서울시에 강력한 목소리를 내야 할 것"을 주장했다.

이러한 이번 임시회 결과와 관련하여 서구의회 이종민 의장은 "이번 7대 의회에서는 관내 주요 현안사항 해결과 주민복지 증진을 위한 의원들의 조례안 발의와, 구민들의 불편과 피해를 야기하고 있는 타 행정기관의 행태를 비판하는 자유발언 횟수가 많아졌다"면서, "앞으로도 의원들이 적극적으로 나서 지역 현안 해결과 주민들의 복리증진에 이바지 할 수 있는 방안을 발굴하고, 타 행정기관의 부당한 행정으로 구민들이 피해를 입는 경우에는 의회에서 앞장서 이를 시정할 수 있도록 지속적으로 노력하겠다"고 밝혔다.

의회사무국 의정팀 ☎ 560-5852

인천시 서구의회 기획총무위원회, 지역 주요 배수펌프장 현장시찰 진행



인천시 서구의회 기획총무위원회는 지난 10월 20일 서구 지역에 위치한 검단일반산업단지 배수펌프장과 경인아라뱃길 경서1, 2 및 백석펌프장 시찰에 나서 운영 현황을 확인하고, 향후 각종 재난상황에 대한 대처방안에 대해서 관계직원들과 논의하는 시간을 가졌다.

이날 현장시찰은, 풍수해로부터 안전한 도시를 만들기 위한 핵심시설인 배수펌프장의 운영현황을 확인하고, 다가을 12월에 진행할 2016년도 예산안 심사를 앞두고 관내 주요 배수펌프장 관련 사업 실태를 직접 확인하기 위해 진행되었으며, 현재 서구청에서 운영중인 '검단일반산업단지 펌프장' 과 현

재 K-water(수자원공사)에서 운영중이나 2016년도부터 서구로 이관하여 운영 예정인 '경인아라뱃길 펌프장'의 시설을 둘러보고 관계자들과 질의·응답을 갖는 일정으로 진행되었다.

이 자리에서 기획총무위원회 위원들은 '재난상황 발생에 따른 배수펌프장 원격 제어 설비 구축사항', '경인아라뱃길 펌프장 이관 추진현황' 등에 대해서 현장관계자들과 심도 있는 대화를 진행하였는데, 이와 관련하여 기획총무위원회 박형렬 위원장은 "재해와 관련된 사항은 구민의 안전과 직결된 것으로, 이와 관련한 현장 시찰은 회기중이 아니라도 수시로 진행해야 한다는 의원들의 요청이 있

어, 비회기 중임에도 이번 시찰을 진행하게 되었다"고 밝혔다.

또한 "내년부터 경인아라뱃길 펌프장을 서구청에서 관리하기로 계획된 바, 펌프장의 운영과 관련 예산 투입에 대해 반드시 확인할 필요가 있어 배수펌프장을 시찰 대상으로 정하게 되었다"며 "앞으로도 민생과 직결되는 각종 예산투입 사업의 현황과 문제점을 파악해 항상 공부하고 연구하는 의회상 정립을 위해 비회기중에도 지속적인 현장방문 활동을 실시할 계획"이라고 말했다.

의회사무국 의정팀 ☎ 560-5852

[의회 방청 안내]

방청을 하시려면

- ▶ 방청절차 : 방청신청→방청허가→방청권교부→방청
- ▶ 방청신청 : 일반신청(개인) - 회의 개최일 의회사무국 방문
단체신청(10인 이상) - 회의 개최 전일까지 공문 접수
- ▶ 방청문의 : 서구 의회사무국 의정팀 ☎ 560-5853

방청인은 다음과 같은 행위를 할 수 없습니다.

- 회의장 안으로 진입하는 행위
- 모자·외투를 착용하는 행위
- 회의와 관계없는 물품을 휴대하거나 반입하는 행위
- 음식물 섭취나 낱연행위
- 신문 기타 서류의 열독 행위
- 의장의 허가 없는 녹음, 녹화, 촬영행위
- 회의장 내 발언에 대하여 공공연하게 가부를 표명하거나 박수를 치는 행위
- 기타 소란 등 회의의 진행을 방해하는 행위

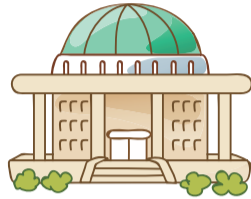

< 청원 및 진정제도 운영 >

구의회에서는 구민들의 바람과 불편사항에 대한 의견을 수렴, 근본적인 대책 수립 및 시책결정에 적극 반영하고자 '청원제도 및 진정제도'를 운영하고 있습니다.

구분	청 원	진 정
정의	국가기관이나 지방자치단체에 대하여 주민이 문서로 희망사항이나 바라는 바를 진술하는 것	진정인이 의회의장, 상임위원장, 의회 의원에게 건의서, 탄원서, 문의서, 호 소문 등의 형태로 제출한 것
성립 요건	- 청원을 소개하는 의회위원의 소개 의견서를 첨부하여 청원서 제출 - 청원서에 청원자의 성명 및 주소를 기재하고 서명·날인하여야 하며, 청원의 취지와 이유를 구체적으로 명시하여야 하고, 필요한 참고자료를 첨부 - 청원을 소개하는 의원의 소개의견서를 작성·첨부	- 진정서에 진정한 자의 성명 및 주소를 기재하고 서명·날인하여야 하며, 진정의 취지와 이유를 구체적으로 명시하여야 하고, 필요한 참고자료를 첨부하여 접수
불수리 사항	- 재판에 간섭하는 사항 - 국가기관을 모독하는 것 - 동일기관에 2개 이상 또는 2개 기관 이상에 제출된 것 - 법령에 위배된 것	- 재판에 간섭하는 사항 - 국가원수와 국가, 지방기관 및 기관장을 모독하는 사항 - 의회의장 및 의원을 모독하는 사항 - 동일인이 동일한 내용의 진정서를 당해연도에 2건이상 제출한 경우, 나중에 제출한 진정서 - 진정인의 주소, 성명 및 진정서의 내용이 분명하지 않은 사항

※ 기타 청원이나 진정에 대한 문의는 서구 의회사무국(의사팀)으로 연락하시면 자세한 안내를 받으실 수 있습니다. 의회사무국 의사팀 ☎ 560-5858

투/고/안/내

서구의회에서는 "서구의회보"에 게재할 구민여러분의 뜻과 정성이 담긴 글을 기다리고 있습니다. 우리 구의 발전과 의정활동에 도움이 될 수 있는 글이나 바라는 사항을 투고하여 주시기 바랍니다.

- **투고분야** : 의회에 관한 제언, 주민논단, 시, 수필, 평론, 콩트 등
- **발행주기** : 1년 2회 • **분량** : 원고지 7-8매 내외
- **제출기한** : 수시접수
- **기타사항** : 보내는 분의 주소, 성명, 연락처
- **보내실곳** : 우 22726 인천광역시 서구 서곶로 307 (심곡동 244) 서구 의회사무국 (의정팀)
☎ 560-5852 FAX 560-2797



[제207회 서구의회 제2차 정례회 의사일정]

회기 : 2015. 11. 20(금) ~ 12. 15(화) 26일간

일 시	부 의 안 건	비 고
2015.11.20(금) 10:00	<p>【 개 회 식 】 ◀ 제1차 본회의 ▶</p> <ol style="list-style-type: none"> 1. 제207회 인천광역시서구의회(제2차 정례회) 회기결정건 2. 구정연설 및 2016년도 일반 및 기타특별회계 세입·세출 예산안 제안설명 3. 서구공직자윤리위원회 활동에 관한 연차보고서 보고건 4. 예산결산특별위원회 구성 결의안 5. 예산결산특별위원회 위원 선임건 6. 구청장 및 관계공무원 출석요구건 7. 회의록 서명의원 선출건 8. 휴회건 9. 기타안건 처리 	<p>의장 제의 구청장 (기획예산실장) 감사실장 의회운영위원회 제안 의장 제의 " " " "</p>
	<ul style="list-style-type: none"> • 예산결산특별위원회 활동 - 위원장 및 부위원장 선임 	
2015.11.21(토) ~ 2015.11.23(월)	<p>(휴회 : 3일간)</p> <ul style="list-style-type: none"> • 상임위원회 활동 - 조례안 및 동의안 심사 - 2015년도 수시분 공유재산관리계획안 - 기타안건 처리 	
2015.11.24(화) 11:00	<p>◀ 제2차 본회의 ▶</p> <ol style="list-style-type: none"> 1. 조례안, 동의안 및 2015년도 수시분 공유재산관리계획안 처리 2. 휴회건 3. 기타안건 처리 	<p>의장 제의 "</p>
2015.11.25(수) ~ 2015.12.2(수)	<p>(휴회 : 8일간)</p> <ul style="list-style-type: none"> • 상임위원회 활동 - 2015년도 행정사무감사 	
2015.12.3(목) 10:00	<p>◀ 제3차 본회의 ▶</p> <ol style="list-style-type: none"> 1. 2015년도 일반 및 기타특별회계 제3회 추가경정 세입·세출 예산안 제안설명 2. 구정에 관한 질문 및 답변 3. 휴회건 4. 기타안건 처리 	<p>기획예산실장 의장 제의 "</p>
2015.12.4(금) ~ 2015.12.14(월)	<p>(휴회 : 11일간)</p> <ul style="list-style-type: none"> • 상임위원회 및 특별위원회 활동 - 2016년도 일반 및 기타특별회계 세입·세출예산안 심사 - 2016년도 기금운용계획안 심사 - 2015년도 일반 및 기타특별회계 제3회 추가경정 세입·세출 예산안 심사 - 조례안 심사 - 기타안건 처리 	
2015.12.15(화) 11:00	<p>◀ 제4차 본회의 ▶</p> <ol style="list-style-type: none"> 1. 2015년도 행정사무감사 결과 보고서 채택건 2. 2016년도 일반 및 기타특별회계 세입·세출 예산안 3. 2016년도 기금운용계획안 4. 2015년도 일반 및 기타특별회계 제3회 추가경정 세입·세출 예산안 5. 조례안, 동의안 및 의견제시의 건 처리 6. 기타안건 처리 	<p>상임위원회 제안 예산결산특별위원회 제안 예산결산특별위원회 제안 예산결산특별위원회 제안 의장 제의</p>



주민들과 함께하는 어울림의 장 **가을행사 소식 풍성~**



석남1동

제1회 가을 음악회

주민자치위원회는 지난 달 31일, 주민과 함께하는 “제1회 가을 음악회”를 개최하였다. 이 날 행사는 주민자치센터 프로그램 동아리 2팀과 외부 초청 팀들의 공연으로 진행되었으며, 주민들에게 즐거움을 선사하는 시간이 되었다.

석남1동 주민센터 ☎ 560-3124



가좌1동

제3회 감중공원 열린 음악회

주민자치위원회는 지난 달 24일 감중공원에서 주민 700여명이 참석한 가운데 주민 어울림 한 마당 축제인 “제3회 감중공원 열린 음악회”를 개최하였다. 주민자치센터 프로그램 수강생들의 멋진 공연과 주민 노래자랑 대회로 진행된 이 날 행사는 주민들을 위한 화합의 시간이 되었다.

가좌1동 주민센터 ☎ 560-3182



가좌3동

2015 가좌3동 가을밤 건지골 문화축제

지난 달 23일 ‘2015 가좌3동 가을밤 건지골 문화축제’가 주민자치위원회 주관으로 성황리에 개최되었다. 이 날 행사는 주민, 주민자치센터 프로그램 수강생 등 출연팀의 다양한 공연으로 주민들에게 이웃과 함께 하는 시간을 마련해 주었다.

가좌3동주민센터 ☎ 560-4612



검단1동

제8회 주민과 함께 하는 작은 음악회

주민자치위원회는 지난 달 16일 검단복지회관에서 제8회 주민과 함께 하는 작은 음악회를 개최했다. 주민자치센터 사물놀이 동아리 『어울림』의 식전행사를 시작으로 다양한 공연이 펼쳐져 주민들에게 웃음을 선사하는 시간이 되었다.

검단1동 주민센터 ☎ 560-3260



검단2동

2015 제10회 황화산골 들판축제

『2015 제10회 황화산골 들판축제』가 지난 달 9일 주민자치위원회 주관으로 개최되었다. 이날 축제는 풍년기원 제례를 시작으로 『문화교실 프로그램 발표회』, 『주민노래자랑』을 비롯하여 『황금들판 걷기대회』등 다양한 주민참여 행사로 진행되었다.

검단2동 주민센터 ☎ 560-3464



검단5동

제1회 백석산 문화예술제

주민자치위원회는 지난 달 24일 주민 1,000여명이 참여한 가운데 제1회 백석산 문화 예술제를 개최하였다. 이 날 행사는 어린이가 참여하는 백일장, 그림그리기 대회, 서구립 풍물단, 단봉초등학교 난타, 왕길초등학교 댄스, 태권체조 및 주민 노래자랑 등 다양한 볼거리로 진행되어 주민들에게 즐겁고 유익한 시간이 되었다.

검단5동 주민센터 ☎ 560-3373



연희동 | 지역 어르신과 함께하는 경로위안잔치 개최
주민센터에서는 지난 달 13일 통장자율회 및 8개 자생단체 주관으로 관내 어르신 1,000여명을 모시고 경로위안잔치를 성황리에 개최하였다.

연희동 주민센터 ☎ 560-3023



검암경서동 | 새마을부녀회 사랑나눔 고구마 수확
새마을부녀회에서는 지난 달 13일, 불우이웃돕기 기금 마련을 위해 지난 5월에 검암동 유흥지에 심어둔 고구마를 수확하였다. 수확된 고구마는 40박스(1박스 10kg)이며 판매 수익금은 관내 어려운 이웃을 위해 쓰일 예정이다.

검암경서동 주민센터 ☎ 560-3002



가정2동 | 경로위안잔치 개최
주민센터에서는 지난 달 7일 주민자치위원회 주관으로 관내 어르신 200여명을 모시고 경로위안잔치를 개최하여 어르신들을 위한 뜻 깊은 자리를 마련하였다.

가정2동 주민센터 ☎ 560-3068



가정3동 | 호박봉사단 경로당 식사 대접
호박봉사단에서는 지난 달 23일 한신경로당에서 주변지역 어르신 50여분을 초대해 식사대접을 하였다. 호박봉사단은 前한신빌리지 부녀회 회원들의 모임으로 20명의 회원이 작은 정성이지만 정기적으로 어르신들을 위한 식사대접을 하고 있다.

가정3동 주민센터 ☎ 560-3083



신현원창동 | 바르게살기위원회 불우·독거노인 돕기 위문품 전달식 가저

바르게살기위원회는 지난 9일 관내 어려운 불우·독거노인 돕기 위문품 전달식을 가졌으며, 김치, 쌀, 라면 등 100만원 상당의 물품을 관내 어려운 이웃에게 전달하여 쌀쌀해진 날씨에 훈훈한 소식을 전했다.

신현원창동 주민센터 ☎ 560-3105



석남3동 | 서부 자율방범 연합회 연탄 나눔 행사
서부 자율방범 연합회는 지난 달 24일 석남3동 절골부락에 연탄 1,000장을 전달하였다. 이날 행사에는 서부 자율방범 연합회원 및 자원봉사 학생, 지역경찰 등 40여명이 참석한 가운데 소외계층 47가구에 연탄을 직접 배달하였다.

석남3동 주민센터 ☎ 560-3164



가좌3동 | 2015 가을 가좌동 '초록장터'대성황
지난 달 24일 가좌동 건자공원에서 2015. 가을 가좌동 초록장터가 열렸다. 이번 행사는 각 가정에서 사용하던 물건 중 재사용이 가능한 중고 생활용품물 주민들이 직접 가지고 나와 교환, 판매하는 나눔장터와 다양한 문화·체험마당으로 진행되었으며 장터에 참여한 주민들이 자율적으로 기부한 판매대금의 10%를 주변 어려운 이웃들에게 전달할 계획이다.

가좌3동 주민센터 ☎ 560-3322



검단1동 | 새마을단체 불우이웃돕기 기금 마련 바자회 개최
새마을단체에서는 지난 달 28일 주민센터 앞마당에서 지역주민 300여명이 참여한 가운데 불우이웃돕기 기금 마련 바자회를 개최하였다. 이 날 바자회 행사의 수익금(2백만원 상당)은 주민센터를 통해 동절기 대비 저소득 10세대에게 난방비로 지원될 예정이다.

검단1동 주민센터 ☎ 560-3253



검단3동 | 청소년지도위원회 캠페인 실시
검단3동 청소년지도위원회는 지난 달 30일 원당중학교 및 원당고등학교 앞에서 청소년 계도를 위한 캠페인을 실시하였다. 이번 캠페인에는 청소년지도위원, 학부모, 교사, 경찰관, 공무원 등 30여명이 참석하여 등교하는 학생들 2,000여명을 대상으로 "청소년이 하지 말아야 할 3가지"에 대한 유인물을 제작·배포하였다.

검단3동 주민센터 ☎ 560-3486



검단4동 | 이마트 검단점 복지소외계층을 위한 '사랑의 난방요' 전달
주민센터와 이마트 검단점은 지난 11일 주민센터에서 '사랑의 난방요' 전달식을 가졌다. 이번 나눔은 이마트 검단점에서 직접 지역내 저소득 10가구를 방문하여 따뜻한 겨울을 날 수 있도록 후원 물품을 지원할 예정이다.

검단4동 주민센터 ☎ 560-3352



검단5동 | 새마을부녀회 사랑의 김장 나누기
새마을부녀회는 지난 달 26일 정성으로 담근 김치를 저소득층에 전달하였다. 이 날 행사는 부녀회원들과 새마을지도자협의회 회원들이 자원봉사로 참여하여 여름부터 직접 기른 배추와 "가을 나들이 행사 바자회" 수익금으로 마련되었다.

검단5동 주민센터 ☎ 560-3373

생 / 활 / 법 / 률

유언과 유언장

Q 아버님이 돌아가시면서 유언장을 남기셨습니다. 하지만 이 모든 재산을 큰형에게 상속한다는 유언장은 아버님이 치매로 투병생활을 하실 때 큰형이 아버님을 모시면서 작성한 것입니다. 다만 아버님은 돌아가시기 전에도 수시로 모든 재산을 큰형에게 남기시겠다고 말씀해왔습니다. 이렇게 수시로 큰형에게 유산을 상속하겠다고 가족들에게 구두로 말을 하는 것이 법률적으로 효력이 있는지, 나아가 치매로 정상적인 생각을 못하는 분이 작성한 유언장이 유효한지 알고 싶습니다.

우선 구두로서 한 유언의 법률적 효력에 대해 말씀드리면, 우리나라 민법은 유언의 존재 여부를 분명히 하고 위조·변조를 방지할 목적으로 일정한 방식에 의한 유언에 대해서만 그 효력을 인정하고 있습니다. 그 방식으로는 엄격한 요건 하에 작성된 자필증서에 의한 유언, 녹음에 의한 유언, 공정증서에 의한 유언, 비밀증서에 의한 유언, 구수증서에 의한 유언이 있습니다.

따라서 민법에서 정한 요건을 갖추지 않고 단순히 구두 발언을 통해 한 유언은 유언의 방식을 갖추지 못한 것이므로 법률적 효력이 없다고 할 것입니다. 이에 대해 대법원은 “피상속인은 유언으로 상속재산의 분할방법을 정할 수는 있지만, 생전행위에 의한 분할방법의 지정은 그 효력이 없어 상속인들이 피상속인의 의사에 구속되지 않는다.”라고 판시하고 있습니다.

나아가 엄격한 형식적 요건을 갖춘 유언장이라 할지라도 그 자체로서 항상 유효한 것은 아닙니다. 법률행위는 법적인 의미가 있는 의사를 외부로 표출하는 행위를 말합니다.

그래서 모든 법률행위는 행위자가 그 행위의 효과가 있다는 것을 진정으로 알고 있어야 효력이 발생하는 것입니다. 유언장의 경우도 마찬가지입니다. 유언자가 유언을 하는 것이 어떤 의미인지, 그런 효과를 본인이 진정으로 원하는 것인지 알고 있었을 경우에만 효력이 있다고 할 것입니다.

따라서 치매환자에 의해 작성된 유언장의 경우, 본인의 진정한 의사를 표시할 의사능력을 못 갖췄을 가능성이 높기 때문에 법률적 효력이 없을 여지가 크다고 할 것입니다. 하지만 모든 치매환자가 작성한 유언장이 효력이 없는 것은 아닙니다. 치매치료의 전력만으로 유언장 작성 당시 유언자의 의사능력이 없었다고 단정할 수는 없기 때문입니다. 이에 대해 법원은 유언장이 작성된 당시의 여러 상황들을 종합적으로 판단하여 의사능력의 여부를 판단하고 있습니다.

결론적으로 요건을 갖추지 않는 구두로서 한 유언은 법률적 효과가 없고, 치매환자가 작성한 유언장은 유언자의 의사능력이 없었을 가능성이 높기에 무효에 해당할 여지가 크다고 하겠습니다.

법률사무소 국민생각 변호사 김종호

서구 무료법률상담실 운영안내

- 일시 : 매주 월요일 14:00 ~ 16:00 (단, 공휴일 제외)
 - 장소 : 서구청 1층 민원봉사과 내
 - 상담대상 : 서구주민, 관내기업체 운영자 등
 - 상담분야 : 행정, 민사, 형사, 가사 등 전문야
 - 법률상담관 : 변호사(대한가정법률복지상담원 강화·서인천지부 소속) ☎ 564-1369
 - 상담방법 : 방문상담
- 문의) 기획예산실 법무팀 ☎ 560-4063 | 대한가정법률복지상담원 ☎ 564-1369

49

심덕기 선생



서구 인물로는 검여(劍如) 유희강(柳熙綱) 선생을 이난(欄) 시작 무렵에 조명했을 뿐, 서구의 인물에 대해서는 산발적으로 인용하는 정도로 언급한 것이 전부였다. 그런 까닭에 시대적으로 가까운 근현대 인물 중에서 대표적인 몇 분만을 만나 보려 한다. 전근대 인물은 워낙 출중한 분들이 많으셔서 게재할 수 없다는 점을 밝힌다.

서구 지역 인사로서 각 분야에 걸쳐 거명할 분들이 여러 분이 계시나, 우선 인천시 공직에서 크게 활약하셨던 심덕기(沈德基 1911~1992) 선생부터 순서를 잡는다.

“풍산 심씨로 호는 우봉(牛峯)이다. 일제 강점기인 1932년 경성농업학교를 졸업한 후 금촌 금융조합에 근무하면서 일제의 수탈 만행으로부터 민족 자본을 지키기 위하여 고심 노력하면서 8·15광복을 맞았다. 1951년 대한민국 최초로 실시된 지방자치 선거에서 초대 인천시 민선 시의원에 당선되었다. 1954년 제2대에도 재선되어 인천시의회 의장에 피선되어 농업과 공업이 조화를 이루는 균형 정책을 펴는 데 주력했다. 1957년 인천교(仁川橋) 건설을 추진해 인천의 동서 지역 균형 발전을 꾀하는 획기적인 전기를 마련했다. 1970년 인천 서구 검암동의 사유지 3만여 평을 쾌적하여 영화중학교를 건립토록 했으며, 육영재단 선진학원 이사장, 정하학원 이사로 있으면서 사학 발전에 크게 기여했다. 묘는 김포시 양촌면 유현리 선영에 있다.”

이상이 서구사(西區史)에 보이는 선생에 대한 기록이다. 간략하게 요약이 되어 있지만 선생께서 서민 생활을 보살피고 시의 발전을 위해 애쓰신 점, 그리고 후세들을 위해 부족한 교육 시설이나 자본을 자비로 충당해 별었던 육영사업에 크게 공을 세우신 점에 대해 경의를 표한다. 훗날 기회가 있으면 자세히 밝히려니와 당시 ‘인하공대’ 발전을 위해 미군 등, 요로에 건의했던 노력도 선생의 뜨거운 후세 교육열의 증거라고 할 것이다. 또 한 가지 선생의 이력으로, 서구사에는 기록되어 있지 않지만, “자유당 당무회의에서 경기도당 부위원장에게 심덕기, 김정순 양씨를 인준하였다.”는 1958년 8월 17일자 경향신문 기사도 보인다. 선생이 정치가로서 인천에서 주요 역할을 하셨던 사실을 엿볼 수 있다. 어느 시대, 어느 지역을 막론하고 반드시 선각자적인 인물이 태어나는데 선생도 서구지역의 그런 인물의 한 분이라는 생각이다. 우리가 생각할 것은 바로 이런 선대들이 계셨기에 오늘의 우리가 있을 수 있다는 점을 잊어서는 안 된다는 것이다.

김윤식/시인

서인천가족상담소에서 소중한 우리 가정과 나를 지켜요

저희 상담소에서는 누구에게 말 못하고 혼자 마음 아파하는 분들에게 정서적, 심리적으로 안정감을 찾을 수 있도록 도와드리고 있습니다. 상담이 필요한 분들은 많은 이용 바랍니다.

상담장소 대한가정법률복지상담원 강화·서인천지부 부설 서인천가족상담소

상담시간 09:00 ~ 18:00 (월요일~금요일)

상담방법 개인상담, 부부상담, 청소년상담, 가족상담, 모래놀이치료, 미술치료

문의) ☎ 564-1369 (팩스 : 564-1322)

Green 서구가 전자책(e-book)으로 발간됩니다.

스마트폰에서 이렇게 검색하세요!

Google play스토어 - [도서]

Play스토어 실행 → 검색란에 “그린서구” 검색 → 검색결과 클릭 → “라이브러리에 추가” 클릭 → 결제수단선택(실제 무료) → 구매 후 “읽기” 클릭 (최초 구독 시에만 결제 과정 필요 - 무료)



대한의 건아들에게

심곡동 김영창

부모님이 손수 지어 보내주신 햅쌀에
사랑으로 잘 뜯들어진
아내의 밥상

하나, 둘, 셋, 넷
용기종기 도란도란
뽀얀 밥상 위로
여린 햅쌀의 고소함이 피어오른다.

문득, 가슴으로 젖어드는 파도소리
조국의 부름을 받은
큰아들의 텅 빈 자리

매일 작은 행복의 밥상을
같이하지 못하는 멍멍함이
가슴 벅찬 자랑스러움에 묻혀진다.

화이팅!!

조국의 일상을 위해
젊음을 헌신하는 자랑스러운
대한의 건아들아~!



“Green서커”는 구민여러분의 참여를 기다립니다

본인이 직접 쓴 재미난 에피소드, 따뜻한 우리 주변이야기 등 장르에 제한 없이 원고지 3매 이내로 작성하셔서 우편 또는 이메일로 보내주시면 편집회의를 통해 채택된 원고는 소정의 전통시장 상품권을 드립니다. 구민 여러분의 많은 참여를 바랍니다.

■ 주 소 : 인천광역시 서구 서곶로 307(심곡동) 서구청 홍보미디어과 홍보팀 『Green서커』 담당자 앞

■ 이메일 : ny0315@korea.kr

■ 홍보미디어과 홍보팀 ☎ 560-4143

※ 제출시 성명, 주소, 연락처를 꼭 기재하여 주시기 바랍니다.

※ 제출된 원고는 반환되지 않습니다.

소중한 친구

신현초등학교 김영준

장애인은 우리와 같은 공간에서 같은 꿈을 꾸며
더불어 살아가는 이웃이지요
우리과 다른 것이 아니라 조금 몸이 아프고 불편한 것뿐

귀가 안 들린다고 해서
손가락질하며 비웃는 모습을 못 보는 게 아니지요

눈이 안 보인다고 해서
수근대며 놀리는 소리를 못 듣는 게 아니지요

팔, 다리가 불편하다고 해서
공부나 운동을 할 수 없는 것도 아니지요

우리는 알지요
나보다 약한 사람은 배려하고 지켜줘야 한다는 것을
장애인은 지켜주고 배려해야 할 이웃이지요

우리 모두가 아끼고, 사랑해야할 소중한 친구랍니다



우리 아이가 사는 세상은

가좌동 김정화

큰 아이가 다섯살이던 어느 날이었습니다.

남편과 저는 맛별이라 아이를 아침에 유치원을 보내놓고 일을 마치면 시댁에서 아이를 데려오는 일이 일상이었습니다. 그러던 어느 날, 여느때와 마찬가지로 남편과 함께 아이를 시댁에서 데리고 오는 중이었습니다. 그날 따라 저녁에 시댁에서 식사까지 마치고 오는 길이라 어두운 저녁이 되었고, 예쁜 초승달도 떠 있었습니다.

그때 남편이 아들을 바라보며 “어? 초승달이네?” 하자, 아들은 “와~진짜네? 근데, 왜 달이 작아졌지? 며칠 전에는 동그라미 였는데...”하고 말하자, 남편이 “아...그건...아빠가 아까 배가 고파서 달을 좀 먹었어.”하며 아이에게 장난을 쳤습니다. 그러자 갑자기 아들이 울먹거리며 눈물을 툭툭 흘리는 것이었습니다. 당황한 저희는 어디 아픈가 싶어 걱정이 되어 왜 그러냐고 물었습니다. 아들은 눈물을 툭툭 흘리며 “아빠 나빠!!! 달님이 아프잖아!! 깨물면 아프잖아!! 달님 먹지마!!” 하며 남편을 밀치며 대성통곡을 하기 시작하는 겁니다. 그 때서야 저와 남편은 아들이 왜 우는지 알게 되었고, 너무나 사랑스러운 모습에 아이를 꼭~안아주며 “아빠가 잘못했어. 다시는 달님 먹지 않을게~”, “그래. 아빠가 잘못했대. 다시는 안 그러기로 약속한대.”하며 아들을 달래주었습니다. 그날 밤 저와 남편은 아들을 재워놓고 아까 있었던 일을 떠올리며 대화를 나누었습니다. 맛별이 하느라 서로 힘들고 지쳐서 자기 할 일만 하고 TV 보다 잠드는 나날이 일상이었는데 실로 오랜만에 남편과 나누는 대화이기도 했습니다. 대화를 하며 한 번 더 다짐 한 것은 나 한 사람 부터라도 올바른 어른이 되어 주자는 것이었습니다. 앞으로 믿을 사람 한 명 없는 세상이 되더라도 나 한 사람은 누군가에게 믿을 수 있는 사람이 되자, 나 한 사람은 모범적인 사람이 되어 우리 아이의 길잡이가 되어주자는 다짐을 더욱 굳게 하는 계기가 된 것입니다. 이런 마음 가짐을 한 사람씩 점점 더 늘려 나가면 앞으로 우리 아이들의 세상은 조금 더 밝아질 것입니다.

생활정보

2015년도 농림어업 총 조사 시행

- 조사개요(매 5년마다 실시)
- 법적근거 : 통계법 제5조의3, 동법 제17조 제1항
- 기준시점 : 2015. 12. 01. 00시 현재
- 조사대상 : 조사 기준시점 현재 농업·임업·어업을 직접 경영하는 가구 및 행정리
- 조사항목 : 4종 조사표, 130개 항목

조사표 종류	조사 대상 및 항목 수
농가·임가 조사표	농업이나 임업을 경영하는 농가와 임가 대상(51개)
해수면 어가 조사표	해수면에서 어업을 경영하는 어가 대상(30개)
내수면 어가 조사표	내수면에서 어업을 경영하는 어가 대상(30개)
지역 조사표	읍면지역의 행정리 지역을 대상(19개)

- 조사방법 : 방문 면접조사와 인터넷조사 병행
 - 가구조사 : 조사원이 농림어업 가구를 방문하여 조사
 - 지역조사 : 읍면에서 이장회의를 소집하여 행정리별로 조사
 - 인터넷 조사 : 인터넷조사를 원하는 농림어가와 행정리 이장이 조사 사이트에 직접 접속하여 참여
 - 현장조사 실시기간
 - 준비조사 : 2015.11.30.(월) - 본 조사(방문 면접조사) : 2015. 12. 1. ~ 12. 15.(15일간)
 - ※ 인터넷조사 : 2015. 11. 30. ~ 12. 6.(7일간)
 - 조사인원 : 우리 시 약 325명(우리 구 : 약 20명 - 조사원)
 - 결과공표 : 잠정 결과(2016. 04.), 확정 결과(2016. 09.)
- 문의) 기획예산실 법무팀 ☎ 560-4066

「나의 목표 타임캡슐」 찾아가세요!

지난 2005년 가좌시시설복지에 주민들의 신청으로 매설된 “나의 목표 타임캡슐” 매설기간이 만료됨에 따라 타임캡슐을 신청자들에게 교부하고자 합니다. 2005년에 신청하신 주민 여러분들께서는 접수증 또는 신분증(주민등록증, 운전면허증, 여권 등 신분증)을 지참하시어 2005년 당시에 접수한 동주민센터 또는 서구청 총무과를 방문하여 “나의목표 타임캡슐”을 수령하시기 바랍니다.

- 교부기간 : 2015. 9. 21. ~ 12. 31.(공휴일 제외)
- ※ 교부기간 종료 후 일정기간 공고를 통하여 공지한 후에도, 찾아가지 않는 “타임캡슐”에 대하여 자체 처리할 계획이오니 유념하시기 바랍니다.

문의)각 동 주민센터 (전화번호 구청 홈페이지 참조) 서구청 총무과 ☎ 560~4513

동절기 가스보일러 안전사용 요령

겨울철에는 보일러 등 가스난방기 사용량의 증가에 따른 가스중독 사고 발생률이 높은 계절입니다. 가스보일러를 처음 가동하기 전에 반드시 배기통이 빠져 있거나 꺾인 곳은 없는지 살펴보아야 합니다. 또한 배기통 안의 이물질 제거하여 폐가스의 역류로 인한 일산화탄소 중독사고를 미리 예방해야 합니다.

배기통 : 평상시에도 가스사용자는 가스보일러 작동시 배기통 등이 막히거나 손상되지 않았는지, 배기와 연소가 정상으로 되는지 자주 점검해 볼 필요가 있습니다.

보일러 : 보일러 사용중 연소상태가 이상하거나 과열, 소음, 진동, 이상한 냄새가 날 때는 즉시 보일러를 끄고 가스밸브를 잠근 다음 전문가에게 의뢰하여 점검을 받은후 사용하셔야 합니다.

환기구 : 또한 빗물이나 바람이 들어온다고 천이나 비닐 등으로 환기구를 막으면 매우 위험합니다. 신선한 공기유입과 폐가스가 원활히 빠져 나갈 수 있도록 환기구는 반드시 항상 열어 두어야 합니다.

보일러를 새로 설치하는 경우, 시공하기 전에 시공자의 자격보유 여부를 반드시 확인하고, 설치후에는 시공자가 발행하는 시공확인서를 부착하여, 이상이 발생할 경우는 가스보일러에 부착된 시공표지판 또는 명판에 표시된 시공자 또는 제조자에게 A/S를 요청할 수 있도록 해야 합니다.장기간 여행으로 집을 비우게 될 때는 순환수를 모두 빼고 중간밸브와 메인밸브 등을 모두 잠겨서 차단해 줘야 하고 짧은 여행시에는 전원 플러그를 꽂아 놓고 만약의 사태에 대비하여 환기창을 조금 열어두는 것이 바람직합니다.

특히, 가스보일러의 동파 방지장치는 순환수의 온도강하에 의하여 작동되므로 보일러에 부착된 전원스위치만 끄고 전기콘센트와 중간밸브는 정상상태를 유지토록 하는 것이 바람직합니다.

문의) 경제에너지과 ☎ 560-4464

생활불편 스마트폰 신고제(불법주정차 분야) 안내

- 신고방법 : 애플 앱스토어, 구글 플레이스토어 등 이동통신사 앱스토어에서 생활불편신고 앱을 무료로 다운로드하여 설치 후 불법주정차 분야 메뉴에서 차량번호판이 나오고 주변이 동일한 증거사진 2장(5분 이상)을 촬영하여 신고
 - 신고대상 : 보도, 횡단보도, 자전거도로, 교차로, 어린이보호구역(황색실선), 버스정류장, 중앙선, 안전지대, 노인 및 장애인 보호구역 내 5분 이상 정지 상태에 있는 차량(전통시장 주변 제외)
 - 신고가능시간 : 평일 07시 ~ 21시 (평일 11:30 ~ 14:00, 주말, 공휴일 제외)
- 문의) 주차관리과 주차단속팀 ☎ 560-5946

전기, 수도 아껴서 온실가스도 줄이고 인센티브(현금)도 받아주세요!!

- ※ 탄소포인트제(저탄소 녹색통장 갖기 운동)란?
 - 가정, 상가, 건물을 대상으로 전기, 수도 절감량을 온실가스 감축률로 환산하여 포인트를 지급하고 이에 상응하는 인센티브(현금)를 제공하는 범시민 온실가스 감축 실천 프로그램입니다.
 - 모집기간 : 연중 계속
 - 대 상 : 일반가정(세대주 또는 세대원) 및 상가·건물 실사용자
 - 대상항목 : 전기, 수도
 - 참여방법
 - 탄소포인트제 홈페이지(www.cpoint.or.kr) 직접 가입
 - 가까운 동 주민센터 방문, 신청서 작성
 - 구 환경보전과로 가입신청서 팩스(032-560-2752) 제출
 - 가입·참여시 유의사항
 - 가정은 세대주 또는 세대 구성원, 상업 시설은 실사용자 중 1명만 가입이 가능합니다.
 - 거주지 이전, 계좌번호 변경 등 개인정보 변경 시 온라인으로 직접 변경하거나 관할 구청으로 변경신청서 작성·제출하여야 합니다.
- 문의) 환경보전과 기후변화팀 ☎ 560-4630~3

2016 서구립 예술단 신규단원 모집

- 모집인원 : 00명(예술단 정원 내)
 - 원서배부 및 접수
 - 방문접수 : 서구청 문화관광체육과
 - 우편 및 E-mail접수 : 인천 서구 서곶로307(심곡동) 서구청 문화관광체육과 서구립예술단 담당자/ hanjintak@korea.kr
 - 원서접수 : 2015. 12. 1. ~ 12. 31.(1개월간)
 - 응모원서 제출 시 주의사항
 - 원서 접수 시 오디션 자유곡 악보 제출
 - 원서 접수 시 반드시 사진부착(e-mail 접수 시 이미지파일 첨부)
 - 주소 외 직장(학교)가 서구인 자는 재직증명서(재학증명서) 첨부
 - 서구립 합창단**
 - 응시자격 : 서구 관내 주민등록 또는 사업장(직장)이 되어있는 만20세이상 60세미만 남·여
 - 오디션 : 2016. 1. 9. (토) 10:00 / 서구문화회관 (지하1층 회의실)
 - 자유곡 : 한국 가곡 중 1곡 (피아노 반주를 위하여 당일 악보 지참)
 - 서구립 소년소녀합창단**
 - 응시자격 : 서구 관내 주민등록이 되어있거나 서구 관내 학교에 재학 중인 학생 (2015. 12월 현재 초3~중2)
 - 오디션 : 2016. 1. 9. (토) 11:00 / 서구문화회관 (지하1층 회의실)
 - 자유곡 : 동요 중 1곡(피아노 반주를 위하여 당일 악보 지참)
 - ※ 응모원서 제출시 응모원서에 학교장의 추천 또는 부모님의 동의를 받아야 하며, 오디션 당일 반드시 보호자 동반
- 문의) 문화관광체육과 문화예술팀 ☎ 560-4347

중고차가 궁금하세요?

최초등록일자, 의무보험가입여부, 압류건수, 정비이력횟수, 자동차세 체납횟수, 저당건수, 중고차상태점검 횟수, 검사이력 등 소유주가 동의하지 않아도 열람 가능합니다.

www.ecar.go.kr (자동차민원 대국민포털)

문의) 교통민원과 차량등록팀 ☎ 560-4881

2015 - 2016년도 겨울철 설해대책 수립 및 운영 안내

[설해대책기간 : 2015. 11. 1 ~ 2016. 3. 15]

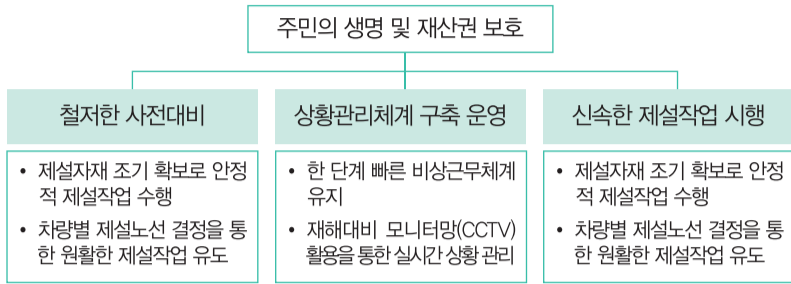

※내 집·내 점포 앞 눈치우기 안내

- 건축물 관리자의 눈치우기는 의무사항입니다.
 - 자연재해대책법 제27조(건물관리자의 제설 책임)
 - 인천광역시 서구 건축물관리자의 제설 및 제빙 책임에 관한 조례
 - 눈은 언제까지 치워야하는 하나요?
 - 주간(일출 이후부터 일몰 전까지)에 내린 눈은 그친 때부터 3시간 이내
 - 야간(일몰 이후부터 다음날 일출 전까지)에 내린 눈은 다음날 오전 11시까지
 - * 단, 24시간 내린 눈의 양이 10cm 이상인 경우에는 눈이 그친 때로부터 24시간 이내
 - 눈을 치워야하는 범위는?
 - 보도는 건축물의 대지에 접한 보도의 전체 구간
 - 이면도로 및 보행자 전용도로는 건축물의 대지에 접한 도로의 중앙선 또는 중앙부분까지의 구간
- 문의) 건설과 도로팀 ☎ 560-4524

12월 19일 서구 눈썰매장 개장

- 운영기간 : 2015. 12. 19(토) ~ 2016. 2. 21(일) / 65일간
 - 운영시간 : 10:00~17:00
 - 이용시설 : 눈썰매장, 눈광장, 스낵하우스, 휴게실, 야외휴게실, 의무실, 물품보관함, 무료주차장(209면)
 - 이용요금
 - 어른 5천원, 청소년·어린이 3천원
 - 가족 4인 이상 이용요금기준 10% 할인
 - 단체 20명 이상 : 이용요금기준 30% 할인(평일에 한함)
 - 30명 이상 : 이용요금기준 20% 할인(주말, 국·공휴일에 한함)
 - 등록장애인 : 이용요금 기준 20% 할인(등록증 지참)
 - 국가유공자 및 참전유공자, 국가보훈대상자 50% 할인(등록증 지참)
 - * 단체 이용자께서는 사전 예약(이용 및 식사여부 등)하여 주시기 바랍니다.
- 홈페이지 <http://www.issi.or.kr> | 주소 : 인천광역시 서구 심곡로 166(공촌동)
문의) 서구사계절썰매장 ☎565-3483, 070-8177-3831~5, 팩스 561-4074



교육

찾아가는 진로·진학 학부모 설명회 개최

변화하는 대입전형의 분석을 통한 대입준비 방향과 교육방법을 제시하고 학부모의 입시불안감을 해소하고자 관내 학부모 및 학생을 대상으로 설명회를 개최합니다.

- 일시 : 2015. 12. 14(월) 19:00 ~ 21:00
- 장소 : 인천원당고등학교 강당
- 참석대상 : 관내 학부모 및 학생
- 강사 : 안연근 (서울진학지도협의회 회장)
- 주제 : 변화하는 대입! 방향잡고 준비하기
- 주관 : 인천광역시 서구, 인천원당고등학교
- 주요내용 :
 - 변화하는 대입입시제도의 이해
 - 수시 전형의 특징 및 방향잡고 준비하기

강사: 안연근

- ✓ 서울진학지도협의회 회장(현)
- ✓ 전국진학지도협의회 수석대표(현)
- ✓ 교육부, 수능개선전문위원(현)
- ✓ 대교협, 대입전형심의위원(현)
- ✓ 대교협, 고교교육정상화평가총괄위원(현)
- ✓ 고교교과서, 진로와직업(삼양미디어) 주저자

문의) 인재육성과 교육지원팀 ☎ 560-5762

인천서구영어나라 ISEL(아이셀)

- 인천서구영어나라(ISEL)란? 어린이부터 성인까지 다양한 연령층이 무료로 배울 수 있는 외국어 교육과정입니다.
- 이용방법 : 인터넷 주소창에 「www.isel.or.kr」을 입력 - 포털검색사이트에서 「인천서구 영어나라」를 검색
- 다양한 무료학습 콘텐츠

유아영어	- One week, One story : 45주 학습과정 • 이야기, 노래, 단어학습, 문장학습, 퀴즈 등 한 주에 하나의 스토리를 습득할 수 있는 주5일 학습 프로그램 - Phonics, Words, Math, Song, Chant, Reading Fluency 등	418차시
파닉스과정	- 알파벳 음가와 발음학습	80차시
초중등영어	- Saetern English • Brown(초급) • Cornell(중급) • Columbia(중고급) • DartMouth(고급)	680차시
생활영어	- 필수 생활영어 초급 - 영어회화 훈련실천 다이어리	80차시
비즈니스 영어	- 직장인 일상회화 완전정복 2단계 - 직장인 일상회화 무작정 따라하기 - 하루10분 비즈니스 영어회화 Speak Out	160차시
토익	- 토익이 쉬워지는 뉴토익 기본공략 (L/C/R/C) - 시나공 TOEIC SPEAKING 20일 고득점 전략	100차시
오픽	- 핵심패턴 233 - How To TOEFL Writing (Essay공략)	60차시
일본어 학습	- 일본인이 가장 많이 쓰는 일본어 표현 200 - 직장인 일상 일본어회화 무작정 따라하기	80차시
중국어 학습	- 짜요짜요 중국어 회화 초급 - 쉽게 매일쓰는 BEST 중국어 - 라이라이 중국어 회화 중급 - 중국어 문법 아무지게 끝내기	80차시
전자도서관	- 레벨별·장르별 영어책 수록	1,502차시

- 다양한 이벤트 진행
 - 신규회원가입, 학습왕, 설문조사 등 다양한 이벤트 진행
- 문의) 인재육성과 국제화교육팀 ☎ 560-5753

2015년도「서구아카데미」운영 안내

※ 서구아카데미는 ?

명사초청특강을 통해 삶의 지혜를 배울 수 있는 평생 학습의 장을 마련하고 주민에게 수준 높은 특강을 제공합니다.



※ 2015년 12월 서구아카데미

일 자	명 사	주 제	장 소
12월 18일(금) 11-13시	 코동원 (작가)	지금 당신에게 필요한 '잠깐 멈춤'	서구문화회관 소공연장

- ※ 12월1일(화)부터 12월14일(월)까지 선착순 전화접수합니다.
- 문의) 인재육성과 평생학습팀 ☎ 560-5913~4

2016년도 서구문화대학 겨울방학특강 평생학습프로그램 수강생 모집 안내

- 모집기간 : 2015년 11월 30일(월) ~ 12월 23일(수)
 - 일반모집기간(감면 대상자/일반 수강생)
 - 가. 감면대상자 : 11월 30일(월) ~ 12월 2일(수) / 3일간
 - * 감면 대상자의 경우 모집정원의 30% 이내로 모집하며, 증명서 미지참시 감면혜택을 받을 수 없음
 - 나. 일반수강생 : 11월 30일(월) ~ 12월 23일(수) * 단, 토·일·공휴일 제외
 - 추가모집기간 : 12월 28일(월) ~ 1월 8일(금) * 추가모집의 경우 개강 확정된 학과에 한해서 가능
 - 교육기간 : 2016년 1월 4일(월) ~ 2월 26일(금) * 법정 공휴일(대체휴무일 포함)은 휴강
 - 교육장소 : 인천서구문화원(서구문화회관)
 - 모집대상 : 만 18세 이상 일반 시민(서구민 우선)
 - 모집방법 : 방문 접수(학과별 정원 내 선착순)
 - 수 강 료 : 25,000원 ~ 35,000원 (2개월 과정)
 - 모집학과 : 건강 강좌, 음악/미술 강좌, 취미 강좌, 전문 강좌, 교양 강좌 등
 - * 상기 내용은 운영 사정 상 일부 변경될 수 있으며, 교재 및 재료비 등이 별도 발생 할 수 있습니다.
 - 홈페이지 : <http://www.seogucul.or.kr>
 - 주 소 : 인천광역시 서구 서달로 190 (가정 3동 430-21) 서구문화회관 내(2층)
- 문의) 서구문화원 ☎ 560-2931

모바일 자원봉사 기초교육

자원봉사활동에 관심이 있어 자원봉사로 가입했으나, 활동이 여의치 않은 신규자원봉사자에게 자원봉사에 대한 이해를 높이고, 쉽게 교육에 참여 할 수 있도록 모바일 자원봉사 기초교육을 진행합니다.

- 운영기간 : 연중
- 운영방법 : 스마트폰을 활용한 자원봉사 기초교육
- 대 상 : 자원봉사포털 신규가입 후 기초교육을 수강하지 못한 성인 자원봉사자
- 교육내용 : 자원봉사의 이해, 특성, 분야, 주의사항, 봉사참여방법 등
- 참여방법 : 모바일 또는 컴퓨터로 <http://goo.gl/forms/g0u8zuHCDm> 접속하여 자원봉사교육 동영상 시청 및 설문지 작성하여 제출.
- 참여혜택 : 연1회에 한하여 봉사시간 1시간 부여
- 세부사항 : sg1365.kr(서구자원봉사센터 홈페이지)에서 확인 가능.
- ※ 교육진행시간은 자원봉사활동 사전교육의 의미로 봉사시간으로 인정됩니다.
문의) 서구자원봉사센터 ☎ 568-1365

복지

참전유공자·보훈대상자 명예수당 및 사망위로금 신청 안내

1. 명예수당
 - 지급액 - 참전유공자 : 월 80,000원
- 보훈대상자 : 월 30,000원(참전명예수당대상자 제외)
 - 신청방법 : 거주지 동주민센터에 신청
 - 신청대상 : 만65세 이상, 인천시(서구) 3개월 이상 거주 참전유공자 및 보훈대상자
 - 구비서류 : 참전(국가)유공자증, 통장사본(신청인)
2. 사망위로금
 - 지급액 : 참전유공자 및 국가유공자 사망 시 1회 지급
- 참전유공자 : 300,000원
- 보훈대상자 : 200,000원(참전명예수당대상자 제외)
 - 신청방법 : 거주지 동주민센터에 신청
 - 신청대상 : 서구에서 사망한 참전유공자 및 보훈대상자 유족
 - 구비서류 : 사망진단서, 사망자 참전(국가)유공자증, 유족임을 확인할 수 있는 서류, 통장사본(신청인)
문의) 생활보장과 복지기획팀 ☎ 560-4292

한 부모가족 양육비 이행 지원 종합서비스 안내

- 양육비 이행 지원 종합서비스 서비스 내용
 - 양육비 관련 상담 및 협의성립 지원
 - 양육비 청구 및 이행확보 등을 위한 법률지원
 - 합의 또는 법원의 판결에 의하여 확정된 양육비 채권 추심지원
 - 양육비 채무 불이행자에 대한 제재조치
 - 한시적 양육비 긴급지원
- 서비스 신청 대상
 - “양육비 이행확보 및 지원에 관한 법률”에 따른 만 19세 미만 자녀 양육 한부모·조손가족
 - “한부모가족지원법”에 따른 자녀* 양육 한부모·조손가족
※ 취학 중인 22세 미만 자녀, 군복무 후 복학(22세 미만 + 군 복무기간)한 자녀 양육 한 부모·조손가족
- 상담 문의
 - 전화 상담 : 1644-6621 ○ 온라인 상담 : www.childsupport.or.kr
 - 방문 상담
- 운영시간 : 09:00~18:00
- 주소 : 서울 서초구 반포대로 217 서울지방조달청 본관 6층 양육비이행관리원 상담센터 ※ 방문 예약제 실시 : 방문전 02-3479-5529로 예약
- 서비스 신청 방법
 - 우편, 방문, 온라인 접수
※ 신청은 위 연락처와 동일하며 제출서류 등 보다 자세한 사항은 홈페이지(www.childsupport.or.kr)를 참조 문의) 여성보육과 여성아동팀 ☎ 560-5735

에너지바우처 사업 안내

- 신청대상 : 생계 또는 의료급여 수급자이면서 노인(만 65세 이상), 영유아(만 6세 미만) 또는 장애인(1급~6급 등록 장애인)을 포함하는 가구
- 지원내용 : 전기, 도시가스, 지역난방, 연탄, 등유, LPG를 구입할 수 있는 전자바우처 지급

구분	1인가구	2인가구	3인 이상 가구
지원금액	81,000원	102,000원	114,000원

- 신청기간 : 2015.11. ~ 2016.1.
- 사용기간 : 2015.12.1. ~ 2016.3.31.(총 4개월)
- 신청장소 : 주민등록상 거주지 읍·면·동(읍·면 사무소, 동 주민센터) 문의) 에너지바우처 콜센터 ☎ 1600-3190 홈페이지 www.energyv.or.kr

건강

저소득층 기저귀·조제분유 지원사업 안내

- 지원대상
 - (기저귀) 중위소득 40%이하의 만1세 미만 영아가 있는 가정
※ 건강보험료기준 3인가족-42,212원, 4인-51,325원
 - (조제분유) 기저귀 지원대상자 중 산모의 사망·질병으로 모유수유가 불가능한 경우
- 지원내용
 - (기저귀) 기저귀 구매비용 일정액 월32천원 지원
 - (조제분유) 조제분유 구매비용 일정액 월43천원 지원
- 지원방법 : “국민행복카드”에 1인당 지원금액 바우처 포인트 지급
- 사용방법 : 구매가능한 유통점에서 국민행복카드로 기저귀·분유 구매
※ 온라인 : 우체국쇼핑몰(<http://mall.epost.go.kr>) | 오프라인 : 중소기업청 등록업체 “나들가게”
- 신청기간
 - 영아 출생일로부터 만12개월 전날까지 신청
 - 출생일로부터 60일까지는 신청일과 관계없이 12개월분 지원
※ 60일 초과할 경우 만12개월까지 남은 기간에 한해 월 단위로 지원
- 신청서류 : 지원신청서 1부, 주민등록등본 또는 가족관계증명서, 건강보험증 사본, 건강보험료 본인부담금 납부고지서 1부, 설문조사서 1부, 조제분유 지원신청자의 경우 의사진단서 등
- 신청장소 : 서구보건소 모자보건실
문의) 건강증진과 모자보건팀 ☎ 560-5058



노인 인플루엔자 무료 예방접종 12월까지 만 65세 이상 어르신은 2015년 12월까지 무료접종 가능합니다!

- 만 65세 이상 어르신들은 서구보건소나 검단보건지소에서 올해 안으로 폐렴구균 무료접종이 가능합니다.
- 접종일자 : 2015년 12월 31일까지
 - 접종대상 : 만 65세 이상 어르신(1950년생 포함)
 - 접종장소 : 서구보건소 및 검단보건지소 주민등록 주소지 관계없이 전국보건소에서 접종 가능함
 - 접종비 : 무료
 - 준비물 : 신분증
 - ※ 2016년에는 1951년생(당해년도 만65세)만 접종 가능함
- 문의) 건강증진과 모자보건팀 ☎ 560-5054, 5057



2주 이상 기침하면 “결핵 검사 받으세요!”

1. 결핵이란?

- 결핵균 감염으로 발생하는 호흡기 질환. 주로 폐에 발생하지만 다른 신체부위에도 질환을 일으킬 수 있음. 전염성 결핵환자의 기침, 재채기 또는 대화 등을 통해 감염 될 수 있음
- 우리나라는 OECD 회원국 중 결핵 발생률이 가장 높으며, 한해 약 3만6천 여 명의 신환자가 발생하여 법정 감염병 중 가장 많은 비율을 차지함

2. 결핵 검진 대상자

- 2주 이상 기침, 가래, 수면 중 식은땀, 체중감소 등의 증상이 있는 자
- 전염성 결핵환자의 밀접접촉자(가족, 동거인, 동료 등)
- 건강검진 결과 결핵 의심으로 통보받은 자

3. 결핵 검진 안내

- 검진장소 : 서구보건소 1층 결핵실
- 검진시간 : 월~금, 9:00~18:00(점심시간 12:00~13:00 제외)
- 검진방법 : 흉부엑스선 및 객담(가래) 검사
문의) 건강증진과 모자보건팀 ☎ 560-5056

가족이 가장 힘든 질병 1위 치매 75세 이상 어르신들을 찾아가합니다.

서구보건소 치매센터(서구치매통합관리센터)에서는 60세이상 어르신을 대상으로 기억력검진을 무료로 진행하고 있습니다. 또한 만75세가 되는 1940년생 어르신들의 댁에 방문하여 치매 검사를 실시하오니 방문시 적극적인 참여를 부탁드립니다.

- 대상 : 60세 이상 어르신 치매 선별검사 ■ 지역 : 서구 관내
- 내용 : 75세 이상은 방문하여 치매 검사 해드립니다. 방문 시 협조 부탁드립니다.
- 문의전화 : ☎ 567-9115, 9116 / 건강증진과 방문보건팀 ☎ 560-5062

치매 예방 수칙 3.3.3

- 일상 속 작은 노력이 당신과 당신의 가족을 행복하게 합니다.
- 일주일에 3번 이상 걷기
- 부지런히 읽고 쓰기
- 생선과 채소 골고루 먹기

3금

- 술은 적게 마시기
- 담배는 피지 않기
- 머리 다치지 않도록 조심하기

3행

- 정기적으로 건강검진 받기
- 가족, 친구들과 자주 소통하기
- 매년 치매 조기검진 받기

겨울철 건강관리는 ‘석남건강생활지원센터’에서

보건소에서는 지역주민의 건강을 위해 석남건강생활지원센터를 운영하고 있으니 주민여러분의 많은 이용 부탁드립니다.

- 사업내용
 - 기초건강검사(혈압, 혈당, 콜레스테롤, 혈관나이 검사 등)
 - 고혈압, 당뇨병 등 만성질환 관리 - 비만관리 및 맞춤형 운동지도
 - 어린이 건강체험관 : 전문시설에서 놀이와 체험을 통한 건강교육
 - ※ 어린이집, 유치원 대상 / 사전예약제로 운영
- 찾아오시는 길 : 서구 길주로79 성한캐슬 6층 (석남동 518-18)
 - ※ 우리은행 (석남점) 옆 12층건물의 6층
 - 문의) 서구보건소 석남건강생활지원센터 ☎ 560-2962~4

노인 개안수술 지원사업 안내

저소득층 노인의 안질환을 조기 발견하고 적기 치료하여 실명을 예방하고 일상 생활이 가능한 시력을 유지할 수 있도록 「노인실명예방사업」을 시행합니다.

- 지원대상 : 만60세 이상 '15년도 전국가구 평균소득 50% 이하인 경우
- 지원질환 : 안과전문의에 의해 백내장, 망막질환, 녹내장등 눈질환을 진단받고 수술이 필요하다고 인정받은 환자
- 지원범위 : 안질환 수술비 중 본인부담금 전액
 - ※ 제외 : 안과수술과 관련없는 검사비, 선택진료비, 상급병실, 간병비 등
- 신청서류 : 지원 신청서(보건소 비치), 수술할 병원의 안과 소견서(진단서), 주민등록등본, 건강보험증, 신청일 이전 3개월분 건강보험료 납부 확인서 (모든 서류는 최근 1개월 내 발급된 서류로 준비)
- 신청기간 : 주소지 관할 보건소에서 연중 접수
- 신청장소 : 서구보건소 방문보건팀 (보건소 3층 사무실/☎ 032-560-5063)

[2015년도 노인개안수술비 지원대상자 건강보험료 본인납부액 기준]

가구원수	1인	2인	3인	4인	5인	6인
직장가입자	24,280 (25,870)	47,165 (50,254)	67,466 (71,885)	75,867 (80,836)	80,471 (85,742)	84,851 (90,409)
지역가입자	3,571 (3,805)	26,513 (28,250)	57,497 (61,263)	71,317 (75,988)	78,397 (83,532)	84,258 (89,777)

※ ()안은 장기요양보험료 포함금액 ※ 예산 소진시 지원이 불가할 수 있습니다.
 ※ 접수에서 지원까지 약 1개월 소요되며 사전에 수술 받으시면 지원이 불가합니다.
 문의) 건강증진과 방문보건팀 ☎ 560-5063

유관기관소식

‘국민연금 가입’ 일제 신고기간 안내 (2015년 11월~12월말까지)

임시·일용근로자 등 취약계층의 제도권 편입을 통한 사각지대 해소를 위해 국민연금 가입 일제신고기간을 아래와 같이 운영하오니 사업장 사용(대표)자께서는 국민연금 가입 신고하여 주시기 바랍니다.

- 신고대상 : 월 8일 · 60시간 이상 근로자를 고용하는 사업장
- 신고자 : 사업장 사용(대표)자
- 신고기간 : 2015년 11월 ~ 12월말까지
문의) 국민연금공단 서인천지사 ☎ 560-0402 (국번없이 '1355')

인천광역시 장애인단체 총연합회 장애인 상담센터 안내

- 장애인 복지혜택 안내 상담전화 ☎ 032) 888-1030
1588-0420 장애인전화는 장애로 인해 정보접근에 어려움을 겪고 있는 장애인과 가족이 이용할 수 있는 가장 편리한 서비스입니다.
- 장애인전화는 장애인을 위한 종합 정보망.
- 장애인에게 지원되는 복지혜택 안내.
- 지역사회 장애인 이용 프로그램 및 편의시설 안내.
- 장애인 생활·요양시설 안내.
- 장애인 등록 안내 상담전화 ☎ 032) 885-9494
장애인등록 안내 상담전화는 미등록 장애인을 위해 장애등록절차, 판정기준, 판정시기, 판정 의료기관 정보를 제공하고 있습니다.



- 보건복지부 법정장애 판정 매뉴얼 안내.
- 신체적장애 : 지체(절단, 관절, 기능, 척추, 변형), 뇌병변, 시각, 청각, 언어, 심장, 호흡기, 간, 간질, 심장, 장루(요루), 안면(변형).
- 정신적장애 : 지적, 정신, 자폐성장애.
- 이용방법 : 전화상담 09:00 ~ 18:00 온라인상담 (www.ijy.or.kr)
- 운영기관 : (사)인천광역시장애인단체총연합회

구인·구직, 서구 기업&일자리 지원센터가 함께해요

취업 성공의 지름길을 알려 드립니다!

올해 취업시장을 잘 나타낸 신조어로 'N포 세대', '금수저', '취업 9종세트', '문송합니다' 등이 있습니다. 'N포 세대'란 취업난, 물가상승 등 사회적 압박으로 여러 가지를 포기하는 청년 세대를 일컫는 말로써 예를 들면, 연애, 결혼, 출산을 포기한 세대를 말합니다. '금수저'란 '은수저를 물고 태어났다'는 속담에서 나온 말로 좋은 가정환경과 조건을 가지고 태어났다는 뜻이고, 반대로 '흙수저'는 좋지 않은 조건을 가졌다는 말입니다. '취업 9종세트'는 취업을 위해 쌓아야 한다고 생각하는 스펙, 학벌, 학점, 토익, 어학연수, 자격증, 공모전 입상, 인턴 경력, 사회 봉사, 성형수술 등을 말하고요, '문송합니다'란 '문과여서 죄송합니다'의 줄임말로 인문계열 전공자들의 힘든 취업상황을 가리키는 말입니다. 그러나 아무리 취업시장이 얼어붙고 취업이 어렵다 해도 취업에 성공하는 많은 취업자들이 있

습니다. 필자는 다년간의 취업컨설팅과 커리어 코칭을 통해 취업에 성공한 분들이 갖는 공통된 특성을 분석할 수 있었습니다.

취업에 성공하신 분들이 갖는 공통된 특성은 다음과 같습니다.

첫째, 자신이 지원하고자 하는 직무에 대한 정확한 이해와 목표를 가지고 있는 것입니다.

취업자들은 막연히 일반사무직을 지원한다고 하기 보다는 사무직 안에서도 무역사무, 인사사무, 회계관리, 영업지원 등 자신이 희망하는 직무를 분명히 정하고 그 직무에서 요구하는 지식, 기술, 태도에 대한 이해와 준비가 정확히 일치하는 경우가 대부분이었습니다. 직무별 역량과 필요한 자격증, 평생경력개발 경로 등은 NCS 국가직 무능력표준(<http://www.ncs.go.kr>) 사이트를 찾아보시기 바랍니다.

둘째, 자기관리 능력을 가지고 있는 것입니다.

취업자들은 자신이 하고 싶은 일을 하기 전에 미리 미리 일을 할 수 있는 여건을 만들고 직장인으로써 살아갈 준비가 되어 있었습니다. 필자가 실제로 겪었던 일 중에는 면접까지 통과하여 입사일을 정하고 나서도 자신의 개인적인 사정에 의해 합격통지를 받은 회사에 입사하지 못한 경력단절 여성도 있었습니다. 자기 관리 능력을 가진 취업자들에게는 그런 경우가 전혀 없었습니다.

'희망직무에 대한 정확한 이해와 목표설정'과 '자기 관리 능력'이 두 가지가 취업 성공의 지름길이라고 할 수 있습니다. 열심히 노력하면 취업은 걱정할 필요가 없습니다. 취업이 안 된다고 혼자 고민하지 말고 인천 『서구 기업&일자리 지원센터』를 찾아주세요! 항상 인천 서구민들을 응원하겠습니다!

커리어&성장 코칭 대표 김영아



서구 구인정보 안내

업체명	소재지	모집직종	모집인원	성별	연령	임금
(주)비에프에스	검단로114번길 17 (오류동)	품질관리사무원	1	무관	24-32세	연봉2,200만원
현대공영(주)	건지로153번길 (석남동)	카고차 운전원	1	남	무관	230만원
(주)와이	이든1로 43 (오류동)	생산직	1	남	25-35세	연봉2,500만원
한성산업	가정로57번길6 (가좌동)	웹디자이너	1	남	25-30세	170만원
한진보일러	검암로29번길 (검암동)	냉·난방 동배관 (경력10년)	1	남	30-50세	연봉3,000만원
에어테크산업	로봇랜드로249번길 132-1(경서동)	마케팅	1	여	20-29세	180만원
(주)광덕산업	봉수대로 277번길 5(석남동)	금속레이저 절단원	1	남	30-50세	198만원
경인제화	봉수대로196(가좌동)	창고관리원	1	남	30-50세	200만원
인성우드	사림로 43번길 10 (경서동)	배송및납품 운전원	1	남	30-50세	170만원
(주)신한메탈	원전로 37번길 12-13 (경서동)	범용선반조작원 (경력5년)	1	남	30-55세	281만원
(주)위스이앤씨	봉화로101번길6 (오류동)	MCT조작원	1	남	30-52세	168만원
태백산	서곶로315번길 22 (심곡동)	숯불장치원	1	남	40-55세	190만원
태백산	서곶로315번길 22 (심곡동)	흙씨빙원	1	여	30-55세	190만원
(주)대호산업	두루물로8번길 45 (오류동)	그라비아인쇄 보조원	1	남	40-50세	160만원
(주)카리인종합 정비공장	경명대로406번길 15(경서동)	대형자동차 정비원	2	남	25-55세	250만원
(주)카리인종합 정비공장	경명대로406번길 15(경서동)	대형자동차 정비원	1	여	25-48세	170만원
(주)일진글로벌	탁옥로37(심곡동)	건설경리사무원	1	여	25-35세	150만원
(주)성우산업	백범로701번길9 (가좌동)	품질관리사무원 (경력3년)	1	남	30-50세	연봉2,700만원
(주)지엔	장고개로117번길 42(가좌동)	경리사무원	1	여	23-35세	162만원
(주)코아테크	도담5로29(오류동)	배송및납품 운전원	1	남	25-42세	연봉3,000만원

* 위 정보는 2015년 11월 16일 일자로 접수된 구인정보이며, 이미 채용된 사업장이 있을 수 있습니다. 구인정보에 관한 자세한 사항은 서구청 일자리지원과 기업&일자리 지원센터로 문의하시기 바랍니다.

문의) 기업&일자리지원센터 ☎ 560-5705~6, 5708

『골드세대 퇴직 전문인력 사회공헌활동 지원사업』 참여자 및 참여기관모집

▶ 모집대상

- 참여자 : 만50세 이상(1964.12.31이전 출생자) 퇴직전문인력
- 인천광역시 서구에 거주하는 퇴직전문인력 중 사회봉사활동에 뜻이 있으신 분
- 행정지원, 상담멘토링, 사회서비스, 경영전략, 마케팅홍보, 인사노무, 재무회계금융, 외국어, 정보화, 법률법무, 문화예술, 교육연구 등 13개 분야 3년 이상의 경력자 및 자격증 소지자
- ※ 노동시장 재직자, 타 재정지원 활동지원 사업 참여자 등 참여대상 아님
- 참여기관 : 서구 관내 비영리 법인·단체, 사회적기업, 행정기관 등 사회공헌활동 참여자 활용 희망기관

▶ 참여기간 : 2015년 9월 ~ 12월(연간 최대 4개월)

※ 활동시간 참여자 1인당 연480시간 이내(월 120시간 이내)입니다.

▶ 지원내용 : 실비 및 참여수당 1일 최대 24,000원 지급

※ 교통비(1일 3천원), 식비 (1일 5천원), 참여수당(시간당 2천원)

※ 신청서 등 자세한 사항은 서구청홈페이지(www.seo.incheon.kr) 참조

사회공헌활동 지원사업 참여 사례

- ① LG전자 상무 출신이 희망도레미(중소기업)에서 재무컨설팅
- ② 전직 중학교 영어교사가 꿈을 돕는 사람들(소외계층 교육지원)에서 영어교육 지원
- ③ 인천시립교향악단 출신이 다문화가정 아동 교육을 돕는 비영리기관에서 바이올린 레슨지원
- ④ 사회복지사·간호사가 경로당을 방문하여 건강코디네이터 역할과 회계실무 보조 지원
- ⑤ 은행퇴직자가 비영리민간단체에게 회계실무 보조 지원,
- ⑥ 변호사·회계사가 참여기관에게 법률자문과 세무 보조 지원

▶ 문의처 : 서구여성인력개발센터 070-5067-0331(직통) 577-6091(대표)

일자리지원과 사회적기업팀 560-2968

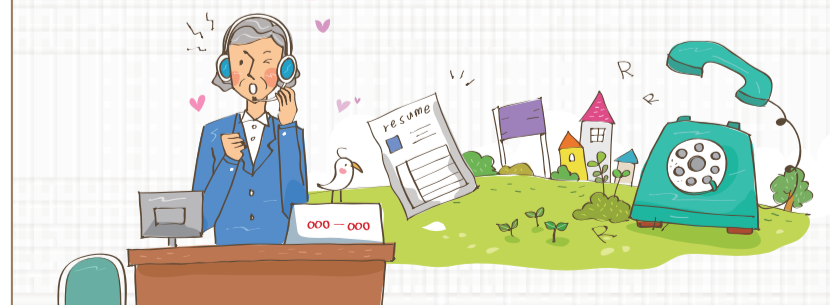

- 서부 고용복지+센터 개소 기념 -
2015 비전&강소기업 일자리 채용한마당 개최

인천시 최초로 신설되는 서부고용복지+센터의 개소를 기념하기 위하여 비전&강소기업 일자리 채용 한마당을 개최하오니 관내 주민 여러분의 많은 관심 바랍니다.

일시 : 2015.11.27(금) 14:00~16:00

장소 : 인천서부고용복지+센터 9층 설명회장

참여기업체 : 비전 & 강소 기업체 20개

내용 : 맞춤형 1:1 현장면접 실시

문의) 서구 기업&일자리지원센터 (舊 경인빌딩8층)
 ☎ 560-5700



『모다아울렛 인천점』 채용 한마당 실시

대형아울렛 입점에 따라 입주업체의 원활한 인력수급 및 지역내 주민 취업지원을 위한 모다아울렛 인천점 채용 한마당을 아래와 같이 개최합니다.

▶ 행사개요

• 일시: 2015.12.18(금) 14:00 / 2015.12.24(목) 14:00

• 장소: 서구청 지하대회의실 • 참여기관: 모다아울렛

• 채용규모

- 2015. 12. 18 : 총300명 - 매장관리(판매,매니저)

- 2015. 12. 24 : 총27명 - 용역업체(보안,주차,미화), 시설관리(전기,소방), 사무관리(사무직)

• 행사내용: 맞춤형 1:1 현장면접 실시

※ 모다아울렛인천점 일반현황

- 소재지: 원창동 381-7(중봉대로 흙씨씨 옆)

- 건축규모: 지하1층, 지상5층

- 오픈예정일: 2016.1.26.

※ 기타 자세한 사항은 인천광역시 서구 기업&일자리 지원센터

(☎ 560-5805~9)로 문의바랍니다.



서구 기업체 소개

서구 기업이 살아야 지역 경제가 활성화됩니다.

로타리포장시스템 분야의 글로벌 선두기업
(주)리팩(LEEPACK)



회사명 : 주식회사 리팩

설립 : 1967년

대표 : 이일해

주소 : 인천광역시 서구 가재울로 27 (가좌동)

연락처 : 032) 583-9904 김성호 부장



알고 보면 여러 면에서 참 좋은 기업이 있다. 바로 주식회사 리팩이다. 로타리포장시스템 분야의 선두기업인 리팩은 세계 최고를 지향한다. 기술이나 매출액뿐만 아니라 사원 복지 등에서도 일류를 지향한다. 즐거운 일터, 행복한 생활을 만드는 것이 이일해 대표이사의 신념이기 때문이다. 서구의 자랑스런 주식회사 리팩에 대해 좀 더 알아보자.

글 / 이성률

1967년에 설립한 주식회사 리팩(대표이사 이일해)은 로타리포장시스템 분야의 선두기업이다. 리팩의 제품은 독립형 충전기, 진공 포장기, 수직형 제대식 포장기에서부터 로타리 자동 포장기 등으로 구성되어 있다. 그로 인해 식·의약품에서 화학제품에 이르기까지 다양한 제품의 포장에 이용되고 있다.

(주)리팩은 전 세계에 걸친 활발한 시장 확보에 힘입어 현재 5개 대륙에 20개 이상의 대리점을 구축하고 있다. global food와 chemical conglomerates에서 수출이 꾸준히 증가하고 있어서 대리점 확장은 앞으로도 계속될 전망이다.

리팩 기계는 세계에서 내구성이 가장 뛰어난 만능형 기계를 목표로 한다. 이러한 리팩의 비전을 실현하기 위해, 10년 이상 지속되는 내구성을 위한 요건들이 초기 엔지니어링 단계에서부터 모든 제조공정 단계에 이르기까지 고려되고 있다. 그 결과 리팩 기계의 뛰어난 내구성, 만능성, 확장성은 생산성과 시장성을 향상시키기 위한 고객의 창의적인 아이디어 실현 기회를 제공할 것이다.

흔들림 없는 경영 이념

(주)리팩의 경영 이념은 크게 3가지로 요약된다. 첫째, 창조적인 영감이다. (주)리팩은 발상에서

제조에 이르기까지 늘 새로운 것에 가치를 두는 것이다. 둘째, 끊임없는 발전이다. 경쟁력이야말로 끊임없는 개발에서 온다고 믿기 때문이다. 셋째, 신뢰할 수 있는 서비스이다. 그래서 (주)리팩은 컨설팅 단계에서 판매 후 서비스까지 늘 고객을 먼저 생각한다.

쌓여가는 값진 결실들

(주)리팩은 1976년에 국내 최초로 진공 포장기를 개발한다. 1986년엔 국내 최초로 자동 포장기를 개발한다. 1995년엔 로타리 자동 포장기를 싱가포르와 말레이시아에 첫 수출하는 쾌거를 이룬다. 2006년엔 ISO 9001/14001을, 2010년엔 리팩의 전 모델이 CE인증을 획득한다. 그러한 성과가 모여져 (주)리팩은 산업단지 50주년 기념행사에서 '글로벌 선도기업'으로 당당히 선정된다. 2002년과 2005년엔 국무총리상을, 2004년엔 삼백만불 수출의 탑을 수상한다. 그리고 2006년엔 오백만불 수출의 탑을, 2012년엔 천만불 수출의 탑을 수상한다.

중소기업의 모범이 되는 사원복지

(주)리팩의 점심시간은 1시간 30분이다. 사원들이 특별활동을 할 수 있도록 배려하기 위해서다. 특별활동은 7개의 클래스가 마련되어 있는데 영

어, 중국어, 기타, 골프 등 종류가 다양하다. 직원들은 옥상 정원에서 힐링을 하거나, 쾌적한 헬스장이나 탁구장, 당구장에서 체력단련을 할 수도 있다. 동호회는 등산, 볼링, 바이클, 골프, 낚시로 이루어져 있는데 직원 참여율이 무려 85%에 이른다. 더 나아가 (주)리팩은 사원들의 자기 계발을 위해 중국, 독일 등에서 열리는 전시회에 보다 많은 인원을 참여시킨다. 직원들의 행복을 위해 물심양면으로 돕고 있는 것이다. 중소기업전흥공단에서 선정한 '일하기 좋은 으뜸 기업' 리팩! (주)리팩은 값진 상에 대한 이름값을 톡톡히 해내고 있다.

이웃과 더불어 세계로

(주)리팩은 매년 사랑의 김장, 쌀 나눔 행사를 마련한다. 가좌 3동과는 메세나 협약을 맺고 지원 사업에 힘을 보태고 있다. 관내 광명의 집에도 지원을 하고 있다. 글로벌 기업에 걸맞게 지역 사회에도 혜택을 나누고 있는 것이다.

창립 47주년을 맞은 장수 기업 리팩! (주)리팩의 미래는 한층 밝다. 외형 못지않게 내실 있는 기업이기 때문이다. (주)리팩이 여러 면에서 세계 최고의 기업이 되기를 기원한다.

우리 동네 도서관 주말영화제(12월) ※ 도서관 사정에 의해 상영작이 변경될 수 있습니다.

INCHEON 2015 세계 책의 수도 인천 WORLD BOOK CAPITAL

주말엔 도서관으로 영화보러 갈까?

석남 어린이 도서관

장소 : 석남어린이도서관 3층 다목적실 | 연락처 : ☎ 575-2600 | 상영시간 : 오후2시 / 무료

12월 6일(일)	12월 13일(일)	12월 20일(일)	12월 27일(일)
			
에코	우리가족	유령신부	귀를 기울이면
92분 한국어 음성	85분 한국어 음성	77분 한국어 음성	111분 한국어 음성

심곡 어린이 도서관

장소 : 심곡어린이도서관 1층 어울림터 | 연락처 : ☎ 568-0133 | 상영시간 : 오후2시 / 무료

12월 6일(일)	12월 13일(일)	12월 20일(일)	12월 27일(일)
			
우주로봇씨어	스폰지밥	웬피키드	스트레인지 매직
92분 한국어 음성	87분 한국어 음성	94분 한국어 음성	99분 한국어 음성

신석 도서관

장소 : 신석도서관 4층 어울림터 | 연락처 : ☎ 571-9457 | 상영시간 : 오후2시 / 무료

12월 5일(토)	12월 12일(토)	12월 19일(토)	12월 26일(토)
			
개를 훔치는 완벽한 방법	마놀로와 마법의 책	바비의 크리스마스 캐럴	세이빙 산타
109분 한국어 음성	95분 한국어 음성	76분 한국어 음성	84분 한국어 음성

석남도서관 제2회 동동북(童動Book) 「모두가 하나 되는 시간」운영

석남도서관에서는 유네스코 지정「2015 세계 책의 수도 인천」기념 및 성공적인 추진을 위해 작가초청 강연회와 가족이 함께할 수 있는 문화공연을 마련했습니다.

공연세부내용

	수상한 도서관	더불어 사는 세상
운영일시	2015. 12. 4.(금) 20:00 ~ 21:00	2015. 12. 5.(토) 15:00 ~ 16:30
운영장소	3층 다목적실	
참여대상	유·아동 및 보호자 70명	초등학생이상 도서관 이용자 70명
운영내용	매직쇼, 버블쇼, 레이저쇼, 마블링쇼 결합 복합문화공연	“고정욱” 작가초청강연회 “더불어 사는 세상” 및 사인회

모집기간 : 2015. 11. 14.(토) ~ 모집마감 시까지

- 장서점검 기간 2015.11.23.(월)~2015.11.29.(일)에는 홈페이지 접수만 가능

모집방법 : 유선 및 방문접수, 홈페이지 접수(선착순)

- 홈페이지 접수 시 : 함께하는 도서관 → 신청마당 → 문화행사신청 메뉴클릭

문의) 석남도서관 ☎ 575-2600

도서관 사서가 들려주는 책이야기

낭비한 시간에 대한 후회는 더 큰 시간 낭비이다. / 메이슨 콜리
시간을 가장 값지게 쓰는 방법은 독서가 아닐까요?
시간에 관한 도서 3권을 추천합니다. 책과 함께 값진 시간 보내시길 바랍니다.

석남도서관 사서 안진영



[시간 상자에 담긴 추억 속으로] 시간상자

데이비드 위즈너 지음 | 베틀북 | 2007.04

주인공은 바닷가에서 소라개를 구경하다 우연히 발견한 수중카메라 안의 필름을 현상합니다. 현상한 사진을 통해 낯선 바다 속의 모습과 다른 시대, 모르는 사람들의 추억을 관찰하게 되고 앞서 다른 이들이 했던 것처럼 자신이 현상한 사진을 손에 들고 사진을 찍어 바다 속으로 카메라를 날려 보냅니다. 글 없이, 오직 그림만으로 이야기를 전달하여 독자의 상상력을 자극합니다.



[행복한 기억과 맞바꾼 시간] 시간가게

이나영 지음 | 문학동네 | 2013.01

윤아는 엄마를 실망시키는 딸이 되지 않기 위해 행복한 기억과 시간을 맞바꿨다. 1등이 되기 위해 윤아는 계속해서 행복한 시간을 팔고 엄마와 친구들, 모두를 속입니다. 과정보다는 결과를 중요시하는 아이에게 행복한 미래가 기다리고 있을까요? 누구나 한번쯤 해봤을 법한 상상이지만, 그 결과는 너무나 가혹합니다. 우리 아이들, 아이를 키우는 부모님 모두 한번쯤 꼭 읽어봤으면 합니다.



[65명의 시간 추적자들 이야기] 시간 추적자들

하랄트 바인리히 지음 | 황소자리 | 2008.04

한정된 채 주어질 늘 빠듯하게 여겨지는 시간의 실체와 의미를 문화사적으로 살펴본 책입니다. 불문학, 독문학, 라틴어문학에 철학까지 전공학 석학의 저서로 신화와 철학, 문학, 예술의 영역을 넘나들며 고대에서 현대에 이르는 시간의 모습을 추적합니다. 휴가의 마지막 날, 중요한 시험 전날 시간의 빠듯함을 느껴본 사람이라면 충분히 공감하며 읽을 수 있을 것입니다.

2015년도 12월 검단복지회관 기획공연 안내

공연명	공연 작품 일정	내 용
미운 오리 새끼	<ul style="list-style-type: none"> • 공연일시 : 2015. 12. 18 (금:①10시②11시) ~ 12. 19 (토:①13시②15시) • 공연제목 : 개구리 왕자 • 대 상 : 복합 뮤지컬 • 공연장소 : 검단복지회관 대강당 • 접수방법 : 사전예약 가능(선착순) • 요금안내 : 일반 15,000원, 할인권소지자 10,000원 (단체 5,000원(20명이상)) ※ 아빠는 선착순 무료입니다 ※ 검단복지회관 및 검단도서관 회원카드 소지자 7,000원 ※ 다문화가족·소외계층(중빙차료지침) 무료 <p>문의) 검단복지회관 ☎ 561~4115</p>	<ul style="list-style-type: none"> - 눈에 띄지 않은 곳에서 하루하루를 열심히 살며 세상을 보기 좋게 만드는 요술나라 사람들.. - 작은 생각들을 실천하며 행동하는 사람들의 고마움을 느껴보며 관객과 함께 호흡하는 참여의 시간, 웃음을 참을 수 없는 재미있는 작품.. - 우리 어린이들 약속을 소중하게 생각하는 훌륭한 어른으로 성장시켜줄 최고의 공연..

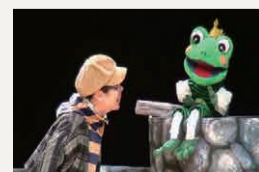
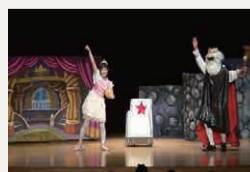

2015년 12월중 청소년 행사 안내

서구청청소년수련관 ☎ 577-7979
 서구청소년상담복지센터 ☎ 584-1388
 가정청소년문화의집 ☎ 580-1190~3

연희청소년문화의집 ☎ 561-5566~7
 검단청소년문화의집 ☎ 569-2335~6

행사명	접수처 및 기간	내용
서구청소년수련관 동아리축제 『We will 樂 Vol.6』	• 대상 : 청소년 및 지역주민 • 문의 : 577-7979(박정미)	• 운영일시 : 2015. 12. 19(토) 14:00 • 장소 : 수련관 1층 공연장 • 주요내용 : 청소년동아리공연, 축하공연 등
서구청소년수련관 자치기구 공동체 활동 『어우러지』	• 대상 : 수련관 소속 자치기구 (운영위원회, 문화예술기획단, 자원봉사활동단, 기자단, 동아리) • 문의 : 577-7979(최재원)	• 운영일시 : 2015. 12. 19(토) 13:00 • 장소 : 수련관 1층 공연장 • 주요내용 : 활동평가회, 우수단원표창 등
서구청소년수련관 토요일로 영화상영	• 대상 : 청소년 및 지역주민 • 참가비 : 무료 • 접수방법 : 당일 현장접수 • 접수처 : 서구청소년수련관 • 문의 : 577-7979(윤새미) www.issi.or.kr/youth	• 상영일시 : 매주 토요일 12시/14시(2회) • 상영장소 : 수련관 2층 영화감상실 • 상영영화 12월 5일 : 피노키오의 모험 12월 12일 : 에픽 : 숲속의 전설 12월 19일 : 세이빙 산타 12월 26일 : 알파맨오메가
수련활동인증 프로그램 제3746호 『우리나라 역사이야기 -백제』	• 모집기간 : 2015.11.3(화)~11.27(금) • 대상 : 초등2~6학년 15명 • 접수처 : 가정청소년문화의집 (서구문화회관 별관) • 접수방법 : 방문, 이메일, 팩스접수 (* 선착순 접수) • 문의 : 580-1190~3	• 체험일시 : 2015. 12. 12(토)/12. 19(토) 10:00~12:00 • 장소 : 가정청소년문화의집 • 내용 : 백제 역사 및 문화 · 예술 알기, 3D입체퍼즐 및 역사신문 만들기 • 활동특전 : 생활기록부 교외체험학습란 기록, 대학입학사정시 가산점 부여 (관련학과) • 참가비 : 15,000원
Hot Youth Festival Vol.8	• 모집기간 : 2015.11.16(월)~12.11(금) • 대상 : 수련시설 소속동아리 • 접수처 : 가정청소년문화의집 (서구문화회관 별관) • 접수방법 : 방문, 이메일, 팩스접수 • 문의 : 580-1190~3	• 행사일시 : 2015. 12. 19(토) 16:00~19:00 • 장소 : 가정청소년문화의집 • 내용 : 소속 동아리 공연, 초청동아리 공연, 테마댄스 배틀, 이벤트 진행 등 • 참가비 : 무료
수련활동인증 프로그램 제3950호 『미술로 소통하기 -아트 앤 힐링』	• 모집기간 : 2015.12.1(월)~12.18(금) • 대상 : 초등 3~6학년 15명 • 접수처 : 가정청소년문화의집 (서구문화회관 별관) • 접수방법 : 방문, 이메일, 팩스접수 (* 선착순 접수) • 문의 : 580-1190~3	• 체험일시 : 2015.12.28(월)/12.29(화) 10:00~13:00 • 장소 : 가정청소년문화의집 • 내용 : 심리미술활동, 협동작품만들기, 미술로 내마음의 날씨 표현하기 등 • 활동특전 : 생활기록부 교외체험학습란 기록, 대학입학사정시 가산점 부여 (관련학과) • 참가비 : 10,000원
청소년 운영위원회 모집	• 모집기간 : 2015.11.23(월)~12.28(월) • 대상 : 서구관내 거주 및 중학생~대학생 15명 이내 • 접수처 : 가정청소년문화의집 (서구문화회관 별관) • 접수방법 : 방문, 이메일, 팩스접수 (* 선착순 접수) • 문의 : 580-1190~3	• 활동시기 : 2016. 1. 2 ~ 12. 31(연중) • 장소 : 가정청소년문화의집 • 활동내용 : 월 1회 정기회의, 대표사업 기획 및 운영, 전문교육 등 • 활동특전 : 위촉장 발급, 개인봉사활동 실적관리 및 확인서 발급, 대학수시전형 및 특별전형 추천서 발급, 위원회활동비 지원
청소년 동아리 모집	• 모집기간 : 연중 • 대상 : 14~18세 청소년 • 접수처 : 가정청소년문화의집 (서구문화회관 별관) • 접수방법 : 방문, 이메일, 팩스접수 (* 선착순 접수) • 문의 : 580-1190~3	• 활동기간 : 연중 • 장소 : 가정청소년문화의집 • 모집분야 : B-boy&B-girl「인천브레이크즈」, 하우스, 왁킹, 락킹 동아리, 환경동아리, 청소년 봉사동아리 「문화특공대」, 일반동아리「댄스, 악기, 수화등」등 분야별 청소년동아리 • 활동특전 : 중 · 고등학교 청소년 우수동아리 보조금 지원사업 추천, 분야별 전문교육, 관련대회 및 찬조공연 정보 제공 및 추천, 동아리활동 확인서 및 봉사활동확인서 발급
제8기 청소년 운영위원회 위원 모집	• 접수기간 : 2015.11.16(월)~2016. 1. 10(토) • 대상 : 관내 중 · 고 · 대학생 청소년 (만 24세 이하 청소년) • 접수방법 : 지원신청서, 자기소개서, 정책제안서 각1부 • 접수처 : 검단청소년문화의집 /방문 및 E-mail 접수 • 문의 : 569-2335(한미연)	• 운영일시 : 2016.2월~12월/연중활동 • 장소 : 문화의집 및 각 활동터전 • 내용 : 청소년수련시설 운영 모니터링 및 자문기구 역할,

제8기 청소년동아리 연합회 동아리 모집	• 접수기간 : 2015.11.16(월)~2016.1.10(토) • 대상 : 관내 중 · 고 · 대학생 · 청소년(만 24세 이하 청소년) • 접수방법 : 동아리신청서, 동아리 명단 1부 • 접수처 : 검단청소년문화의집 /방문 및 E-mail 접수 • 문의 : 569-2335(서기원)	• 운영일시 : 2016.2월~12월/연중활동 • 장소 : 문화의집 및 각 활동터전 • 내용 : 상, 하반기 동아리한마당, 길거리공연, 동아리실 이용 등
청소년 자원봉사단 YE 단원 모집	• 접수기간 : 2015.11.16(월)~2016.1.10(토) • 대상 : 관내 중 · 고 · 대학생 청소년(만 24세 이하 청소년) • 접수방법 : 지원신청서 1부 • 접수처 : 검단청소년문화의 집 /방문 및 E-mail 접수 • 문의 : 569-2335(서기원)	• 운영일시 : 2016.2월~12월/연중활동 • 장소 : 문화의집 및 각 활동터전 • 내용 : 자원봉사 기초교육, 재능기부 봉사활동, 캠페인 활동 등
청소년 수련활동 인증제3965호 「가족의 품격」	• 접수기간 : 2015.11.23(월)~12.24(목) • 대상 : 초등학교4학년~중학교3학년 청소년 및 부모 • 접수방법 : 지원신청서 1부 • 접수처 : 검단청소년문화의집 /방문 및 E-mail 접수 • 문의 : 569-2335(서기원)	• 운영일시 : 2015. 12. 29(화) ~ 31(목) 10:00~13:00 / 3회기 • 장소 : 문화의집 3층 해울터 • 내용 : 자개공예, 칠보공예, 점토공예, 한지공예 교육 등
제8기 청소년 운영위원회 (청 · 몽) 모집	• 모집기간 : 2015.11.9(월)~15.12.26(토) • 대상 : 14~24세 청소년 20명 이내 • 접수처 : 연희청소년문화의집 • 제출서류 : 참가신청서 1부 • 접수방법 : 선착순 방문, FAX접수 (561-6030) • 문의 : 561-5566(이혜은)	• 운영일시 : 2016. 연중 • 장소 : 연희청소년문화의집 • 내용 : 월회 정기회의, 대표사업 기획 및 운영, 워크숍 운영 등 • 활동특전 : 위촉장 발급, 봉사실적 관리, 대입수시 및 특별전형 추천서 • 참가비 : 무료
청소년 동아리 모집	• 모집기간 : 2016. 연중 • 대상 : 관내 중 · 고등 청소년 • 접수처 : 연희청소년문화의집 • 제출서류 : 참가신청서 1부 • 접수방법 : 선착순 방문, FAX접수 (561-6030) • 문의 : 561-5566(이혜은)	• 운영일시 : 2016. 연중 • 장소 : 연희청소년문화의집 • 내용 : 벨리댄스(다이아나), 스포츠 스테킹(스피드), 자기계발동아리(댄스, 봉사, 만화 등) • 활동특전 : 우수동아리 보조금 지원, 분야별 전문교육, 관련대회 및 공연 정보제공, 동아리확인서, 자원봉사확인서 발급 등 • 참가비 : 무료
두루두루 재능봉사단 및 희망-이 상담봉사단 모집	• 접수기간 : 연중 • 대상 : 일반 성인 및 대학생 • 접수처 : 서구청소년상담복지센터 • 접수방법 : 방문 및 전화, 이메일, FAX F.584-1389/www.seogu1388.or.kr • 문의 : 584-1388(오현숙)	• 운영기간 : 연중 • 운영내용 : 학습지원, 생활지도, 귀가지도, 진로체험, 직업훈련, 체험지도 등 청소년에게 심리 · 정서적 안녕 증진 및 사회적 역량 및 적응력 증진 향상 활동

서구 12월 행사 (문화, 체육, 축제)

제6회 인천광역시 서구청장배 탁구대회

- ▶ 일시 : 2015. 12. 20. 11:00
- ▶ 장소 : 인재개발원
- ▶ 주최 : 서구탁구연합회
- ▶ 문의 : ☎ 560-4135

문화기행전

- ▶ 일시 : 2015. 12. 23. 18:00
- ▶ 장소 : 서구문화회관 아트갤러리
- ▶ 주최 : 서구문화예술인회
- ▶ 문의 : ☎ 560-4342

정서진해님이 · 불꽃축제

- ▶ 일시 : 2015. 12. 31. 16:00
- ▶ 장소 : 정서진
- ▶ 주최 : 서구청, OBS
- ▶ 문의 : ☎ 560-5933

2015년 제6회 Together Day 개최

서구국민체육센터에서는 문화 · 체육프로그램 수강생들이 그 동안 배운 기량을 발휘하는 어울림 마당으로 함께 즐기고 소통할 수 있는 『제6회 Together Day』를 개최합니다.

- 일시 : 2015년 12월 5일(토) / 14:00~17:00
- 장소 : 국민체육센터 3층 체육관
- 대상 : 국민체육센터 문화체육프로그램 이용고객

문의) 국민체육센터 ☎ 569-7980

서구문화회관 12월 공연소식

3대가 노는 가족파티! 2015 굿바이 콘서트

2015. 12. 12(토) 오후 4시 / 서구문화회관 대공연장

2015년의 마무리는 온 가족이 함께!



2015 <굿바이 콘서트>에서는 모든 세대가 공감할 수 있는 클래식부터 '웅산'의 재즈, 모던 록 '몽니', 경기명창 '김영임', 'DJ. 헌터'까지 유명 아티스트들이 선사하는 다채롭고 멋진 공연이 펼쳐진다.

올 한해 남아있던 스트레스는 날려버리고, 문화예술이 주는 감동으로 다가올 2016년을 향한 힘찬 발걸음을 내딛어 보자!

출연 : 웅산 with. 송준서 그룹 | 몽니 | DJ. 헌터 | 김영임 | 클래식안 앙상블

- R석(1층) 50,000원 | S석(1층) 40,000원 | A석(2층) 30,000원
- 레터할인 20% : 구성소식지 및 회관 기획공연 홍보물 소지자(4인)
- 나눔할인 30% : 문화패스 카드 소지자(만 13~24세 청소년), 예술인패스 카드 소지자
- 다자녀할인 40% : 다자녀(세 자녀 이상) 가정
- 복지할인 50% : 서구문화회관 유료회원, 법정차상위계층, 기초생활수급자, 문화누리카드 소지자
- ※ 모든 할인은 증빙자료 현장 확인(미지참 시 차액 지불)

문의 및 전화예매 : 인천서구문화회관 ☎ 580-1135

품격 살롱 스테이지 커피향 가득 <브런치 콘서트>

2015. 12. 17(목) 오전 11시 / 서구문화회관 대공연장

2015년의 마지막 브런치를 장식 할 <밴드 강산에>



<밴드 강산에>는 평범한 소재에서 진솔한 삶의 모습을 걸쭉하게 풀어가는 강산에서 록 음악을 기대하는 대중 뿐 만 아니라, 천편일률적인 댄스, 발라드 음악에 지쳐 신선한 음악에 대한 갈증을 느껴왔던 많은 사람들에게 오아시스 같은 존재이다! 점점 획일화 되어가고 있는 대중, 그 틈에서 묵묵히 그들의 눈과 귀, 그리고 마음을 열게 만드는 진정한 자유로운 영혼의 뮤지션이라 할 수 있다.

전석 2만원

- 레터할인 20% : 구성소식지 및 회관 기획공연 홍보물 소지자(4인)
- 나눔할인 30% : 문화패스 카드 소지자(만 13~24세 청소년), 예술인패스 카드 소지자
- 다자녀할인 40% : 다자녀(세 자녀 이상) 가정
- 복지할인 50% : 서구문화회관 유료회원, 법정차상위계층, 기초생활수급자, 문화누리카드 소지자
- ※ 모든 할인은 증빙자료 현장 확인(미지참 시 차액 지불)

문의 및 전화예매 : 인천서구문화회관 ☎ 580-1163

크리스마스 특집! 라바가 들려주는 키즈 클래식

2015. 12. 25(금) 오후 4시 / 서구문화회관 대공연장

라바 애니메이션과 함께, 키즈 감성교육 프로그램!

<라바가 들려주는 키즈 클래식>은 시각적 판타지를 선사하는 3D 애니메이션과 해설이 함께해 웃고 즐기는 편안한 분위기 속에서 아이들이 자연스럽게 클래식 음악에 가까워질 수 있도록 한다.

현재 전 세계적으로 뜨거운 인기를 얻고 있는 친숙한 라바 캐릭터들이 클래식 명곡을 들려주는 이번 공연은 예술 놀이가 배움이 되는 특별한 시간을 선물한다.

R석 20,000원 | S석 15,000원

- 레터할인 20% : 구성소식지 및 회관 기획공연 홍보물 소지자(4인)
- 나눔할인 30% : 문화패스 카드 소지자(만 13~24세 청소년), 예술인패스 카드 소지자
- 다자녀할인 40% : 다자녀(세 자녀 이상) 가정
- 복지할인 50% : 서구문화회관 유료회원, 법정차상위계층, 기초생활수급자, 문화누리카드 소지자
- ※ 모든 할인은 증빙자료 현장 확인(미지참 시 차액 지불)

문의 및 전화예매 : 인천서구문화회관 ☎ 580-1135



판타지 발레전막 <호두까기 인형>

2015. 12. 19(토) 오후 5시 / 서구문화회관 대공연장

크리스마스에 떠나는 환상여행!



호두까기 인형은 호프만의 동화를 바탕으로 차이코프스키가 곡을 쓰고, 마리우스 핼피바가 대본을 구성하고 안무를 한 2막 발레이다. 동화 같은 줄거리 속에 완숙한 춤이 배치되어 있어 해마다 겨울철이면 세계유명 발레단이 앞 다투어 올리는 공연인 <호두까기 인형>. 2015년의 끝자락, 동화 속으로 낭만적인 여행을 떠나보자!

R석 25,000원 | S석 20,000원

- 레터할인 20% : 구성소식지 및 회관 기획공연 홍보물 소지자(4인)
- 나눔할인 30% : 문화패스 카드 소지자(만 13~24세 청소년), 예술인패스 카드 소지자
- 다자녀할인 40% : 다자녀(세 자녀 이상) 가정
- 복지할인 50% : 서구문화회관 유료회원, 법정차상위계층, 기초생활수급자, 문화누리카드 소지자
- ※ 모든 할인은 증빙자료 현장 확인(미지참 시 차액 지불)

문의 및 전화예매 : 인천서구문화회관 ☎ 580-1198

우리는 문화인! 성숙한 공연관람문화를 위한 공연장 에티켓

1. 공연장 가기 전 해야할 일

- 관람 희망하는 작품을 사전에 전화 또는 인터넷으로 예약하시면 좌석이 좋아지며, 현장에서 손쉽게 입장하실 수 있습니다.
- 아동극, 가족극 외에는 미취학아동 입장불가 공연이 대부분이므로 티켓구매 전 입장연령을 확인 후 이용하셔야 합니다. 입장연령 미달 시 현장에서 아동 입장이 제한될 수 있습니다.

2. 공연장 도착 및 입장시간

- 공연장 도착은 공연 시작 30분 전, 객석 입장은 공연 시작 10분 전까지 완료해주시면 편안하게 공연을 관람하실 수 있습니다.
- 공연 시작 이후 공연장 입장은 원칙적으로 불가능합니다. 부득이하게 늦게 도착하셨다면 로비 대기 후 안내원 지시에 따라 입장하시면 됩니다. 공연 장르에 따라 곡 사이, 또는 중요장면이 끝난 후 입장가능하며, 지정석이 아닌 타인에게 관람방해가 안되는 별도 지정석에서 관람하셔야 합니다.

3. 공연장 관람 매너

- 공연은 무대, 배우, 관객이라는 3요소가 호흡이 맞을 때 비로소 높은 완성도를 보입니다. 단 1명의 비매너 관객으로 인해 배우는 연기에 집중하지 못하게 되고, 수백 명의 관람객에게 피해를 주게 됩니다.

공연관람 중 금지사항

- 녹화 및 사진 촬영 (일부 공연은 저작권 침해로 법적 분쟁 소지 발생)
- 공연 중 자리이동, 휴대폰 소음 및 액정 열어보는 행위
- 꽃다발 및 음식물 반입 (영화관만 가능하며, 연기자의 실연이 이루어지는 공연장 절대 불가)
- 공연 중간 때에 맞지 않는 박수나 함성 - 공연이 채 끝나기 전에 자리를 뜨는 행위

4. 초대권 사용

- 공연장에서 발급되는 초대권은 소외계층을 위한 문화나눔 및 마케팅 차원에서 소량 발행되어 사용됩니다.
- 이러한 초대권은 교환이나 환불·사전예약이 불가하며(무료공연 등 일부 제외) 공연 당일 현장에서 초대 지정석에 한해 입장권으로 교환 후 사용 가능합니다.