



시원한 물놀이가
생각나는 계절~!!

☞ 관련기사 : 5면

02 특집

서구청장 취임 3주년

04 구정주요소식

검단일반산업단지 근로자 무료
통근버스 개통

06 의회

6월 8일부터 15일간 일정으로
제1차 정례회 마무리

07 우리 동네 이모저모

연희동, 제철김치, 대청소 봉사
로 이웃사랑 전해요

08 서구기행

현 그릇 전시장

10 심터

사진 속의 서구 -
삽秧상황(插秧狀況)

12 행정게시판

'부패를 근절하여 신뢰받는
공직사회를 구현합니다'

16 job & job

서구 구인정보 안내

18 아동친화도시

서구의 『아동권리 존중
캠페인』을 소개합니다

19 도서관

학예연구사가 소개하는
인천 책 이야기

20 문화예술

노을마당 문화행사 안내

사진 : 석남약수터

2017
VOL. 247

7



“사람이 살기에 편안한 도시,
기초에 충실한 도시,
튼튼하고 편안한 도시를 만들어 갈 것”

민선6기 3년 이렇게 해왔습니다

강범석 서구청장

구민들의 안전하고 건강한 삶을 지원하고 있습니다

도시 관리는 그 안에서 살아가는 사람들의 안전을 위한 것이어야 합니다. 도시의 안전관리는 사전 예방이 중요하며, 각종 재난재해 발생 시 신속하게 대응할 수 있어야 합니다. 서구는 주민들이 참여해 위험요소를 관리하는 ‘안전한 마을 만들기’와 위험지역 CCTV 설치 및 이를 통합관리하는 관제센터 운영, 재난 발생 시 컨트롤 타워로써 유관기관들과 긴밀하고 신속한 대응을 위한 재난안전상황실 개소 등 다양한 분야에서 안전한 서구를 만들기 위해 노력하고 있습니다. 이런 노력의 결과로 경찰청으로부터 2015년과 2016년 연속하여 우수협업 지자체 인증과 제1회 범죄예방 대상을 받았습니다.



최고의 복지는 일자리입니다

최근 우리 사회의 이슈는 일자리입니다. 특히 청년 일자리 문제는 전 세계적인 관심대상입니다. 서구는 전통시장 내 청년 창업을 지원하여 전통시장에 활기를 불어 넣고, 청년 인턴제로 청년들의 취업을 돕고 있습니다. 또한 고령화 시대에 노인들의 코칭사업을 통해 풍요로운 노후 생활을 지원하고 있으며, 타 지역보다 많은 공업지역과 산업단지의 환경개선으로 지역 경쟁력을 높이고 있습니다. 이 외에도 어려운 이웃을 위해 맞춤형 복지를 지원하고 우울증과 스트레스 무료 검사를 통해 주민들의 정신건강까지 꼼꼼하게 챙기고 있습니다.



- ✓ 도시 구조물 안전관리 협약 : 2015. 5. 11
- ✓ 주민 참여형 안전한 마을 만들기(11개소) : 2015 ~ 현재
- ✓ 열로카펫 설치(14개교 15개소) : 2015 ~ 현재
- ✓ 재난안전상황실 설치(인천 최초) : 2017. 6. 1

⋮

- ✓ 공업지역 공공예술 특화거리 조성 : 2016. 11. 30
- ✓ 강남시장 청년빌리지 오픈 : 2016. 12. 16
- ✓ 지하철 이동건강상달실 운영 : 2017 ~ 현재
- ✓ 검단노인복지관 건립 : 2018. 8월 준공 예정

⋮

♻️ 쾌적한 환경 조성으로 주민에게 즐거움을 드립니다

상쾌한 공기, 청량한 대기질, 푸른 녹지공간은 행복한 삶의 기본입니다. 서구는 녹지공간을 확장하여 그린서구를 만들고 있습니다. 또한 여름철 아이들 물놀이 공간을 조성하고 수변지역을 활용한 음악회 개최를 통해 주민들의 편안한 휴식처를 제공하며, 누구나 자신의 재능을 펼칠 수 있도록 문화재단(가칭)을 설립 중에 있습니다. 아울러 실생활에 밀접한 주차공간 확보를 통해 주민들의 쾌적한 주거환경을 조성하고 있습니다.



- ✓ 공원 및 녹지 조성 확대 : 2016 ~ 현재
- ✓ 노을마당 문화행사 개최 : 2016 ~ 현재
- ✓ 여름 어린이 물놀이장 운영 : 2016 ~ 현재
- ✓ 인천축산물시장 주차장 건립 : 2017. 1. 20
- ⋮

📍 미래세대의 삶을 위한 지원을 하고 있습니다

서구는 역동적이고 무한한 발전 가능성을 가진 도시입니다. 우리는 미래 가능성의 주역인 아이들의 삶을 위해 아낌없이 지원하고 있습니다. 차별 없는 교육지원과 아이들이 살기 좋은 '아동친화도시'를 만들어 갑니다. 아이들 스스로 인생을 설계하고 어려움을 극복할 수 있도록 다양한 체험과 공평한 교육기회 제공을 위해 적극 지원하고 있습니다. 특히 사회적 약자인 발달장애인들의 자립을 위해 평생교육센터를 만들고 있으며, 100세 시대에 발맞춰 주민들의 평생학습을 지원하고 지식과 정보를 습득할 수 있는 도서관을 운영하고 있습니다.



- ✓ 아동친화도시 조성(협약) : 2016. 2. 23
- ✓ 발달장애인을 위한 교육센터 건립(협약) : 2017. 2. 3
- ✓ 검암도서관 개관 : 2017. 6. 7.
- ✓ 거점 평생학습관 운영 지원 : 24개 기관
- ⋮

에필로그 Epilogue

Q. 강범석 서구청장이 말하는 편안하고 든든한 도시는?

A. 도시는 기본적으로 사람이 살기에 편안해야 합니다.
 사람이 편안하게 살기 위해서는
 각자가 가지고 있는 개개인의 차이를 이해하고,
 그 차이를 극복할 수 있어야 합니다.
 그러기 위해서 우선되어야 할 첫 걸음이 복지이고,
 그 다음이 교육에 대한 평등한 기회 제공이라 생각합니다.
 또한 범죄나 재해재난으로부터 안전해야 하고
 내가 스스로의 삶을 꾸려갈 수 있도록 일자리를 마련해서
 매일 매일의 일상에 충실함으로써
 조금씩이라도 삶이 나아지도록 만드는 것이
 도시 관리의 기본이고 진정한 발전이라 생각합니다.
 서구는 이런 기본에 충실한 도시를 만들어 가고 있습니다.
 서구는 날로 발전해 나가고 있는 도시이기 때문에
 조금 천천히 가더라도
 기본에 충실한 도시를 만들어 가는 것이
 미래를 위한 준비라고 생각합니다.

〈 서구청장 인터뷰 중에서 〉



검단일반산업단지 근로자 무료 통근버스 개통

검단일반산업단지 근로자들의 출퇴근길이 편리해졌다.

검단일반산업단지는 서구의 대표 산업단지로 2014년 신규 조성됐으나 대중교통 연계가 부족해 활성화에 어려움을 겪고 있었다. 이번 근로자 무료 통근버스 개통으로 출퇴근 불편이 크게 해소됐다.



서구는 지난 6월 2일 검단지식산업센터 블루텍 중앙광장에서 검단산단 근로자 무료통근버스 개통식을 갖고 본격적인 운행에 들어갔다. 무료 통근버스는 2개 노선에 45인승 버스 6대를 투입, 인천지하철 2호선 검단오류역과 검단일반산업단지를 순환 운행한다. 정류장수는 모두 27개다.

운행시간은 출근시간대 오전 7시부터 9시까지, 퇴근시간대 오후 5시 30분부터 7시 30분까지다. 10분 간격으로 노선 당 버스 3대가 순차적으로 배차된다.

강범석 서구청장은 “근로자 무료 통근버스”가 취업하고 싶고 일하기 좋은 검단일반산업단지 실현의 디딤돌로 작용해 양질의 일자리창출에 기여할 수 있기를 바란다”며 “사업의 성공적인 추진과 안착을 위해 최선의 노력을 다하겠다”고 말했다.

일자리지원과 ☎ 560-5804

서구, 주민 건의사항 진행상황에 대한 권역별 찾아가는 설명회 열어



서구가 ‘권역별 찾아가는 설명회’를 통해 소통 행정을 펼치고 있다.

구는 올해 초 구정에 대한 주민들의 의견을 듣기 위해 실시한 구청장 동 방문에 이어 당시 건의사항에 대한 진행상황을 설명하는 ‘권역별 찾아가는 설명회’를 개최했다.

지난 5월 24일 석남1동 행정복지센터에서 석남·가좌권역을 시작으로 5월 26일에는 연희동 행정복지센터에서 검암·경서·연희·가정·신현권역, 청라2동 주민센터에서 청라권역, 5월 31일 검단1동 행정복지센터에서 검단권역 주민 건의사항에 대한 진행상황 설명회를 가졌다.

이번 설명회는 건의사항 추진 부서 각 국장과 실장이 참석해 해당 건의자와 지역 주민들에게 건의사항에 대한 추진상황을 설명하고 관련 질의를 받아 답변하는 방식으로 진행됐다.

구는 올해 21개 동에 대한 구청장 동 방문 결과 239건의 주민 건의사항을 수렴해 이를 해결하는데 모든 행정력을 동원하고 있으며, 관련 법령 또는 재정여건상 불가한 사항과 상위기관 소관 국·시책사업 관련된 사항을 제외하면 구 자체적으로 처리 가능한 건은 대부분 해결해 나가고 있다.

강범석 서구청장은 “주민 요구사항의 해결여부도 중요하겠지만 그보다도 처리과정 중 해결점을 찾기 위해 주민과 지속적으로 만나 의견을 교환하는 일련의 과정들이 더욱 중요하다고 생각한다”며 “이러한 과정들이 민·관 서로간의 이해와 소통을 이끔으로써 지방자치와 주민자치 구현에 크게 기여할 것”이라고 말했다.

총무과 ☎ 560-4513

엘로카펫·투광기 사업 상호협력을 위한 협약 체결



서구는 아동이 안전한 통학로 조성을 위해 지난 6월 7일 서구청에서 강범석 서구청장을 비롯한 조은수 서부경찰서장과 김우곤 한국남부발전(주) 신인천발전본부장, 박은숙 초록우산어린이재단 인천본부장 등이 참석한 가운데 ‘엘로카펫·투광기’ 업무협약을 체결했다.

이번 협약은 지역사회의 참여를 통해 아동의 보행권과 교통안전성을 위하여 학교 주변 교통 위험지역에 ‘엘로카펫·투광기’를 설치하는 사업추진을 위해 상호 협력·지원하기 위해 마련됐다.

특히 신인천발전본부에서는 업무협약을 통해 서구에 위치한 2개 초등학교(해원초, 능내초) 교통위험 횡단보도에 엘로카펫과 투광기 설치를 위해 2천500만 원을 후원했다. 앞으로도 어린이 교통사고 예방을 위한 엘로카펫 확대에 적극적으로 협력하고 지원할 예정이다.

강범석 서구청장은 “앞으로 엘로카펫 6개소를 추가 설치할 예정이며, 최근 지역 내 초등학교 1학년을 대상으로 가방부착용 교통 안전용품 엘로카드를 배부했다”며 “앞으로도 신호등 대기 유도를 위한 노란발자국, 횡단보도 투광기(조명) 설치 등 다양한 교통안전 사업을 전개해 아이들이 안전하고 행복한 아동친화도시를 만들어 가는데 최선을 다하겠다”고 말했다.

인재육성과 ☎ 560-5763

서구, 체계적인 재난관리 위해 재난안전상황실 확장 개소



서구 재난안전상황실이 확장 개소했다. 구는 지난 6월 1일 각종 재난 시 체계적인 재난안전대비 및 재난상황관리를 위해 구비 8억 원을 투입, 구청 본관 2층에 280㎡ 규모로 재난안전상황실을 확장하고 개소식을 가졌다.

확장된 재난안전상황실은 재난발생 시 협업기관 및 관련 부서가 신속하게 재난안전대책본부를 운영할 수 있도록 회의실을 조성했다. 설치된 12대의 모니터를 통해 각종 재난 정보를 실시간으로 보며 상황판단회의가 가능하도록 구성됐다.

아울러 구 통합관제센터와 지역 내 CCTV를 연계해 효율적인 상황관리체계를 구축했으며, 방재시설인 펌프장을 모니터링하고 산불감시카메라도 연계해 각종 재난 재해 발생 시 신속한 대응을 할 수 있도록 했다.

또한 구는 재난발생 시 재난현장과 실시간 소통을 위해 현장에서 재난상황실로 스마트폰 촬영영상 전송과 영상통화가 동시에 가능하도록 스마트 관제 시스템의 고도화 사업을 추진할 예정이다.

안전총괄실 ☎ 560-4702

고병원성 AI 추가 확산예방 관련 협조사항 알림

소규모 가금사육농가 여러분, 매년 반복되고 있는 고병원성 AI 확산 방지를 위하여 **자발적 사육 중단**에 적극 협조 부탁드립니다.

< 전통시장 등에서 살아있는 가금 구입 금지, 폐사축 발견 시 즉시 신고(560-4452)>

▶ 2017년 6월 이후 고병원성 AI(H5N8)추가 발생 상황

- (발생 상황) 6.13일 기준 6개 시·도 13개 시·군 35개농장에서 AI의 심축 발생, 21건이 고병원성 AI(H5N8)로 확진
 - 살처분 : 180농장 184,923수(닭 : 182,053수, 오리 : 1,424수, 기타 : 1,446수)
- (위기 경보) 경계단계 → **심각**단계(일시 : 2017년 6월 6일)

▶ 이번 AI 발생 양상

- 군산농장에서 출하된 오골계를 중간상인을 통해 전국 전통시장 등에 유통된 가금류에 의해서 전국으로 고병원성 AI가 발생함.
 - 발생지역 : 전북 군산, 익산, 완주, 전주, 임실, 제주, 부산, 경기 파주, 울산, 경남 양산 등
 - 소규모 가금농장에서 전국 전통시장을 통해 구입한 가금류에 의해 발생한 고병원성 AI가 전국으로 확산되지 않도록 **소규모 가금 농가에 대한 방역 관리가 시급함.**

▶ 우리 구 조치사항

- AI 방역대책 상황실 운영(평일 : 22:00, 주말 18:00)
- 매주 수요일 "전국일제소독의 날" 운영·홍보
- 소규모 가금농가에 대한 현황 재조사 실시 및 현장 점검
- 농가별 전담공무원을 지정하여 1일 1회 자체 소독여부 확인
- 소규모 가금사육농가에 6월말까지 자발적 자가도태 실시 권유 및 가금 사육 억제 유도

경제에너지과 농수산팀 ☎ 560-4452

무더위 시원하게 날리는 도심속 물놀이장으로 가자~!!

2017년 여름 어린이 물놀이장 운영 안내

- ▶ **운영기간**
 - 2017. 7. 27 ~ 8. 5 [10일간]
 - 10:00~17:00 (석남서초)
 - 2017. 7. 27 ~ 8. 5 [10일간]
 - 10:00~16:00 (불로초)
- ▶ **시설규모**
에어폴 2동 이상, 에어슬라이드 2동 이상, 휴게시설(파라솔 등)
(면적 12m*12m, 10m*10m, 수심 60cm)
- ▶ **장소** : 석남서초등학교, 불로초등학교 운동장
- ▶ **대상** : 유아(보호자 동반) 및 초등학생
- ▶ **이용요금** : 무료
문의) 문화관광체육과 관광진흥팀 ☎ 560-5933

원신근린 공원, 가정어린이 공원에 어린이 물놀이 시설이 생겨요~!!

- ▶ **위치**
원신근린 공원(원창로 124번길), 가정어린이 공원(가정로 406번길 10)
- ▶ **주요시설**
어린이 물놀이 시설, 휴게공간 등
- ▶ **개방시기** : 7월중
문의) 공원녹지과 공원관리팀 ☎ 560-4800



도심에서 즐기는 강바람 카누여행

- ▶ **기간** 2017. 6. 3.(토) ~ 9. 24.(일) [주말 및 공휴일]
※ 체험교실 운영 : 10:00 ~ 17:30 (최대 6회 시간대별 운영)
- ▶ **장소** : 청라커널웨이(청라국제도시)
- ▶ **참가대상** : 초등학생 이상
- ▶ **참가비** : 체험비 무료
- ▶ **신청방법** : 현장방문 및 온라인 접수
※ 온라인 접수 - 10인 이상 단체.
접수처 <http://www.카누교실.com>
- ▶ **체험내용** : 안전 및 사전교육(20분), 체험활동(40분)
문의) 문화관광체육과 관광진흥팀 ☎ 560-5933

서구 물 썰매장, 야외풀장 개장 운영

- ▶ **운영기간** : 2017. 7. 8(토) ~ 8. 20(일) / 44일간
- ▶ **운영시간** : 10:00 ~ 18:00
- ▶ **이용요금** : 어른 6천원, 청소년·어린이 4천원
- ▶ 기타 자세한 사항은 홈페이지 (<http://www.issi.or.kr>) 참조
문의) 서구사계절썰매장 ☎ 565-3483, 070-8177-3831~5



서구의회, 6월 8일부터 15일간 일정으로 제1차 정례회 마무리



서구의회 제217회 제1차 정례회가 지난 6월 8일부터 6월 22일까지 15일간의 일정으로 마무리됐다.

8일 열린 제1차 본회의에서는 박삼숙 의원과 최규술 의원의 의정자유 발언이 있었다. 박 의원은 “검암동 꽃피길과 검암동 42번지 일대의 약 700m 구간에 대한 개선방안을 제기해 왔으나 주민들의 의견을 무시한 채 진행돼 검암2지구 꽃피마을을 고립지역으로 만들었다”며 “작은 언덕으로 된 농로길을 도로로 연결해 검암동 주민들의 교통 고립 해소와 교통 환경 개선에 힘써달라”고 말했다.

최 의원은 “서구청 제2부지에 연희동지역 내 뿔뿔이 흩어진 공공기관을 한 곳에 유치하고 백화점과 예식장 등을 입점시키는 등 구도심 활성화 방안을 마련해야 한다”고 촉구했다.

이와 함께 전옥자 위원장의 공유재산관리조사 특별위원회의 결과보고서 승인건과 김윤순 위원장의 향토유물 보호관리조사 특별위원회 결과보고서 승인건, 이의상 위원장의 윤리조사특별위원회 결과 보고가 각각 진행됐다.

이어 정례회 기간 동안 조례안 및 추가경정예산안 심의, 경인아라뱃길과 서해5도수산물복합문화센터 등 현장방문, 구정질문 등이 진행됐으며 22일 3차 본회의를 끝으로 제217회 제1차 정례회 일정을 모두 마무리했다.

의회사무국 의정팀 ☎ 560-5852

공유재산관리조사 특별위원회 6개월여 활동 마감



서구의회 공유재산관리조사 특별위원회가 6개월여의 활동을 모두 마무리했다.

전옥자 위원장은 제217회 정례회를 통해 지난해 11월 14일 구성결의안을 발의한 후 지난 5월 20일까지 약 6개월간의 공유재산 특별위원회 활동을 마무리했다고 밝혔다.

전 위원장은 “위원회는 서구 소유의 공유재산 유지관리와 보존이 적정한지 살피고 허가, 대부 및 매각 시 사용수의 처분이 적정한지 조사해 무단점유 등 불법행위에 대한 실태조사를 하기 위한 것”이라고 말했다.

이어 “공유재산의 관리와 취득내용을 살펴보고 가격의 현실화를 통해 세외수입 증대 등 방안을 모색하고 사용자 내용보다 초과사용 여부에 대한 실태조사를 통해 효율적인 공유재산 관리를 하고자 특별위원회 활동을 진행했다”고 덧붙였다.

전 위원장은 “관리 인력 부족으로 인해 시급한 민원처리에 급급한 문제에 대해서는 적절한 조치가 필요하다”고 강조했다.

의회사무국 의정팀 ☎ 560-5852

의회 방청 안내

< 방청 안내 >

- ◎ 방청절차 : 방청신청(신청서 작성) → 방청허가 → 방청권 교부 → 방청
- ◎ 방청신청
 - 일반신청 【개인】 : 회의 개최일 의회사무국 방문
 - 단체신청 【10인 이상】 : 회의 개최 전일까지 전화 문의 후, 회의 개최일 의회사무국 방문
- ◎ 방청문의 : 의회사무국 의정팀 ☎ 560-5852

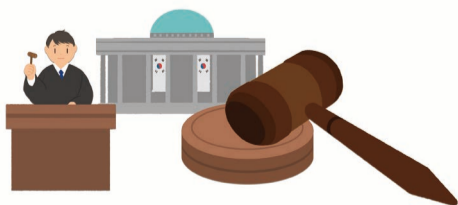

< 방청인의 준수사항 >

방청인은 다음과 같은 행위를 할 수 없습니다

- ◎ 회의장 안으로 진입하는 행위
- ◎ 모자·외투를 착용하는 행위
- ◎ 회의와 관계없는 물품을 휴대하거나 반입하는 행위
- ◎ 음식물의 섭취나 담배를 피우는 행위
- ◎ 신문 기타 서적류의 문서를 낭독하는 행위
- ◎ 의장의 허가 없는 녹음·녹화·촬영 행위
- ◎ 회의장내 발언에 대하여 공공연하게 가부를 표명하거나 박수를 치는 행위
- ◎ 그 밖에 소란 등 회의의 진행을 방해하는 행위



연희동 제철김치, 대청소 봉사로 이웃사랑 전해요

동 지역사회보장협의체가 지역내 어려운 이웃 돌보기 봉사로 사랑을 전하고 있다. 협의체는 특화사업으로 매달 제철김치를 만들어 10~30가구에 전달하고 있으며, 지난 5월 19일에는 '희망의 주거환경 개선사업'의 일환으로 협의체 위원 및 복지통장이 힘을 모아 지역내 거동이 불편한 독거어르신 집을 대청소 해드리는 등 지속적인 이웃사랑을 실천하고 있다.

연희동 주민센터 ☎ 560-3037



신현원창동 '신현원창 어린이 그림 그리기 대회' 개최

주민자치위원회는 '제3회 신현원창 어린이 그림 그리기 대회'를 서구실내게이트볼장에서 개최하였다. 이번 대회는 『내가 좋아하는 동물, 나무, 꽃』을 주제로 신현원창동 거주 또는 소재 유치원, 어린이 집에 재원중인 5~7세 어린이 420명을 대상으로 실시하였다. 수상자는 대상 3명, 최우수상 9명, 우수상 9명, 특별상 3명, 회화나무상 396명이 수상의 영광을 안았다.

신현원창동 주민센터 ☎ 560-3104



석남 1동 새마을부녀회 '홀몸어르신 생신잔치' 개최

새마을부녀회는 지역내 홀몸어르신 200여 분을 모시고 만수무강을 기원하는 생신잔치를 개최하였다. 행사에 참석한 어르신들은 "챙겨줄 이 없는 우리들을 위해 더운 날씨에 음식 준비하느라 구슬땀을 흘렸을 부녀회원들에게 정말 감사하다"며 준비한 음식을 맛있게 드셨다.

석남1동 주민센터 ☎ 560-3124



석남 2동 '석남인 한마음 마을축제' 성황리에 마쳐

주민자치위원회는 지난 5월 30일 제1회 「석남인 한마음 마을축제」를 신거북시장 인근에서 개최하였다. 동 자생단체 연합회, 신거북시장 상인회, 석남119안전센터, 석남서초등학교, 인천연세병원 등이 협찬한 이날 행사에는 주민 900여 명이 참여했다. 이날 행사는 다양한 먹거리·체험 마당, 주민자치센터 수강생들의 공연, 주민노래자랑 등으로 진행되었다.

석남2동 주민센터 ☎ 560-3144



석남 3동 하광열 님 '인천시 제45회 어버이날 기념식 효행자 장관상' 수상

지난 5월 16일 개최된 인천시 제45회 어버이날 기념식에서 석남3동에 거주하는 하광열 님은 뇌출혈로 쓰러진 장애인 어머니를 7년이 넘도록 홀로 극진히 섬기어 효 사상 실천에 기여한 공로를 인정받아 장관상을 수상하였다.

석남3동 주민센터 ☎ 560-3166



가좌 2동 동 발전 자문단 발대식 및 위원장 선출

가좌2동 전·현직 단체장들로 구성된 동 발전 자문단 발대식 및 위원장(이상기) 취임식이 지난 5월 25일 개최되었다. 앞으로 동 발전 자문단은 행복한 가좌2동을 만들기 위해 지역 발전을 위한 사업, 어려운 이웃돕기 등 다양한 활동을 펼칠 예정이다.

가좌2동 주민센터 ☎ 560-3303



가좌 4동 지역사회보장협의체 '장수사진' 촬영

동 지역사회보장협의체는 지역내 70세 이상 어르신 40명을 대상으로 '어르신 장수사진 촬영'을 진행하였다. 동 협의체 위원들은 어르신들 한 분 한분의 옷 매무새를 살피고 머리 손질을 해드리며 장수를 기원하였다. 금번 행사는 지역사회가 어르신에 대한 관심과 공경을 실천하는 계기가 되었다.

가좌4동 주민센터 ☎ 560-3387



검단 2동 황화산골 체험단 논학교 운영

주민자치위원회는 '2017년 제1회 황화산골 논학교 체험' 행사를 가졌다. 이번 행사는 초등학생을 둔 가족을 대상으로 사전 신청을 받아 5월 모내기부터 10월 쌀 수확과정까지 체험하는 장기적인 행사이며, 총 9가족 30여 명이 참여하였다. 논학교 첫 수업으로 아이들이 이앙기 모내기 작업을 지켜보고 손 모내기 체험을 하는 등 즐거운 시간을 가졌다.

검단2동 주민센터 ☎ 560-3464



검단 3동 통장자유회 워크숍 개최

지난 5월 25일 통장자유회는 통장 상호간의 화합을 도모하고 유대관계를 강화하기 위해 충북 괴산(산막이옛길)에서 워크숍을 개최하였다. 통장 20여 명이 참여하여 산막이옛길 시찰 등 화합의 장을 마련하며 즐거운 시간을 보냈다.

검단3동 주민센터 ☎ 560-3486



그릇계의 나일론

1938년 미국의 뒤퐁사는 합성섬유 나일론으로 만든 양말을 시판해 세상을 놀라게 했다. 나일론은 거미줄보다 가늘지만 마찰엔 강하고, 양모보다 가벼우면서 젖어도 강도에는 변함이 없었다. 게다가 탄력성과 보온성을 겸하면서 별레가 꺾이지 않는 특성을 가져 의복에서 산업용까지 광범위하게 사용되었다. 나일론은 여러 가지 가공법으로 끊임없이 발전을 거듭하며 그 성질처럼 끈질기게 용도를 확장해 나갔다.

미국의 그릇 브랜드 '코렐'은 한때 '깨지지 않는 아름다움'이란 카피로 유명했다. 떨어뜨려도 웬만해선 깨지지 않는 견고함 때문에 대중적으로 상당한 인기를 끌었다. 얇고 가벼운데다 깨지지도 않아 어린아이들이 있는 집에서는 너도나도 코렐을 구입했다. 대량생산으로 가격도 세지 않아 누구나 부담 없이 구입했으니 코렐은 그릇계의 나일론이나 다름없었다. 물론 진짜 나일론 그릇인 플라스틱이 있지만 환경호르몬에 예민해진 현대인에게 외면당하는 터라 열외로 젓혀둔다.

여자들의 스타킹으로 센세이션을 불러일으켰던 나일론 역시도 세월이 흐르면서 자연섬유에 밀리는 입장이 되었다. 나이롱 환자, 나이롱 박사, 나이롱 신자 등 가짜라는 뜻의 은어까지 생기면서 그 가치는 점점 더 추락했다. 게다가 고래 심줄처럼 질긴 나일론도 불과한 상극이었다. 불에 닿는 순간 맥을 못 추고 오그라드는 속성 때문에 겨울이면 다후다 뚱바를 입은 아이들은 구멍 난 옷 때문에 아단맞기 바빴다.

'깨지지 않는 아름다움' 역시 오래 가지 못했다. 집집마다 흔하던 코렐 그릇들이 슬슬 자취를 감추기 시작했다. 대량생산에서 오는 단조로움과 철저한 실용성에 사람들은 쉽게 물렸다. 사람들은 좀 더 다양하고 개성있는 그릇

에 눈을 돌렸다. 무릇 모든 가치는 소중한 만큼 다루기 조심스러워야 하는 법. 아름답고 귀한 그릇일수록 깨지기가 쉬웠다. 사정이 이러하니 나일론 그릇이 퇴출되는 건 지극히 자연스런 현상이었다. 이제 사람들은 세트에 연연하지 않는다. 컵도 짹짹이 접시도 짹짹이로 내놓으면서 개성과 조화를 이야기한다. 뻘한 세트보다 조화를 이룬 짹짹이들이 대접받는 세상이 온 것이다.

녹청자박물관

정말 현 그릇 전시장이다. 아니 깨진 그릇 전시장이다. 멀쩡한 그릇보다 귀먹은 그릇이나 쪽이나 간 그릇이 대부분이고 아예 깨진 쪼가리도 퍼즐처럼 모아 보물인 듯 펼쳐놓은 모양이 눈물겹다. 세트는커녕 짹짹이라도 멀쩡한 것을 찾기 힘든 박물관이다. 그래서 박물관이 좋다. 새것보다 현 것, 낡은 것, 버려진 것이 대접받으니 좋다. 다른 세상이라서 좋다.

녹청자는 거친 태토 위에 녹갈색의 유약을 발라 구워낸 고려시대 도자기다. 녹청자가 처음 알려지게 된 건 1965년 12월부터 1966년 5월까지 네 차례에 걸쳐 인천시립박물관과 국립중앙박물관이 인천 경서동 녹청자 요지 합동 발굴조사를 실시하면서부터인데 국립박물관장을 지낸 고(故) 최순우 선생이 『考古美術』에 녹청자라는 용어를 처음 사용하면서 유래되었다. 경서동 녹청자 요지는 해방 이후 순수 국내학자들에 의해 맨 처음 발굴 조사된 기념비적 유

적이다. 경서동 녹청자 요지에서 출토된 도자기들은 당시 일상생활에 널리 사용되던 대접, 접시, 찻잔, 병 등의 그릇이 대부분이며, 이들 녹청자는 주로 지방과 하급 관청 등에서 사용하기 위해 만들어졌다. 대표적인 생산지는 인천 경서동과 해남 진산리 가마터이다.

녹청자의 특징은 양질의 고급 청자에 비해 그릇 표면이 다소 거칠고 투박하게 보이지만 기교와 꾸밈이 없는 수수하고 독자적인 유색을 보여줘 다른 도자기에서는 느낄 수 없는 독특한 멋을 풍긴다.

인천 서구 녹청자박물관은 고려시대 녹청자를 제작했던 가마터(국가사적 제211호 인천 서구 경서동 녹청자 요지)가 자리 잡고 있는 경서동에 위치하고 있다. 이곳은 바다와 인접해 있고 땀감 또한 풍부해 도자기 가마가 자리 잡기에 최적의 조건을 가지고 있었다. 녹청자박물관은 지역 향토문화를 지켜 나가는 문화공간으로 발돋움하기 위해 2002년 녹청자도요지 사료관으로 출발, 2012년 2월에 1종 전문박물관으로 정식 등록되면서 인천에서 유일한 도자기 전문박물관

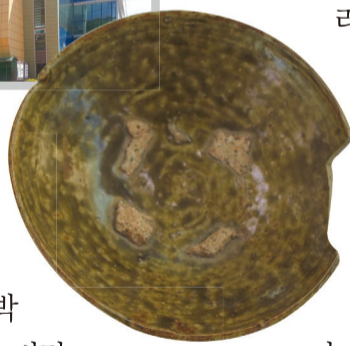

이 되었다. 녹청자박물관에서는 생활용기로 만들어졌던 고려시대 녹청자부터 예술성을 한껏 뽐내는 현대 도예 작품까지 시대를 넘나들며 그릇의 히스토리를 즐길 수 있다.

녹청자박물관 역사전시실은 고려시대 녹청자를 중심으로 도자기의 태동부터 근대까지 시대별 대표 도자기들을 감상할 수 있도록 전시되어 있고, 최초 발굴되었던 가마터(요지)의 모습을 재현하여 그 시대를 상상해 볼 수 있도록 꾸며 놓았다. 기획전시실에는 2004년부터 시작한 ‘대한민국 현대도예공모전’ 수상작품과 인천 지역 도예가들의 작품을 전시하여 현대 도자기의 놀라운 변모를 보여준다.

박물관 뒤편 야외전시장에는 단국대학교 이부웅 교수가 기증한 200여 점의 항아리가 도열해 있어 인천 서쪽 지역 용기의 역사와 특징을 한눈에 볼 수 있다. 그 옆, 음각으로 크고 깊게 새겨놓은 도자기 포토존에 들어가 사진을 찍는 것도 놓치면 안 되는 순서이다. 여럿이 도자기 안에 구겨 들어갈수록 재미있는 사진이 나온다.

녹청자박물관에는 일일체험실과 정규반 강의실도 마련되어 있다. 전문가의 지도를 통해 나만의 도자기를 만들어 볼 수 있는 체험프로그램이다. 흙을 사용하는 도자기 체험은 어린이들에게 정서적 안정과 긍정적 사고를 배양하는 좋은 경험이며, 가족, 친구, 연인들은 함께 도자기를 만들며 뜻 깊은 추억을 만들어 간다. 또한 성인을 대상으로 진행되는 도예정규교육과정은 즐거운 취미생활은 물론 수료 후 작품 전시회를 개최하고 도예가로 입문할 수 있는 기회도 주어진다.

낭만적인 고려사람

녹청자는 태토가 거칠고 유약 표면이 안정되지 못하여 우툴두툴하며 표면색은 고운 청자색이 아니라 녹청색 계통이다. 그러니까 청자와 녹청자의 차이는 우선 태토의 차이, 그리고 유약의 차이에 있으며, 산화철 비율이 높은 태토에 산화철이 더 함유된 회유를 사용하면 녹청자가 되는 것이다. 이 말이 어렵다고 하자 이한상 실장이 설명했다.

“녹청자 유약은 석회가 많이 포함된 재를 이용한 장식유라는 표현이 정확합니다. 그러니까 재가 반 정도 들어가지요. 유약의 두께에 따라 청자처럼 퍼지기도 하고 흘러내리기도 합니다. 아무튼 재를 써서 만든 유약은 제일 오래된 게 녹청자입니다.”

청맹과니의 귀엔 친절할 설명도 와 닿지 않았다. 하지만 유약에 재를 쓴다는 말은 귀에 쏙 들어왔다. 옛날에 목면 옷을 하얗게 바래던 양

갯물, 그게 유약에 들어간다는 말인가 보았다.

거칠고 탁한 녹색이면서 웬지 녹슨 느낌이 드는 녹청자. 이런 류의 도자기를 안다. 부평 롯데백화점 입구 ‘도운아트’에서 많이 보았다. 20여 년 전부터 그곳에서는 다완과 각종 찻잔을 구워 팔았는데 아마도 녹청자가 아니었나 싶다. 10여 년 전까지도 필자는 그곳을 단골로 두고 선물을 살 때마다 종종 이용했다. 정작 그곳을 이용할 때는 녹청자가 무언지 모른 채 그 색상과 질감이 정다워 가까이 했는데 뒤늦게 그 정체를 알게 된 셈이다. 그 가게에서 처음으로 다완에 말차(가루차)를 마시기도 했다. 다도에 대해 간단히 배우기도 했다.

그런데 오늘, 녹청자박물관에 와서야 그 이유를 알았다. 녹청자엔 다기가 많고 특히 다완이 많았다. 그러니까 밥그릇보다 차를 마시는 다기가 더 많은 것이다. 옛날 고렷적 사람들이 21세기를 사는 우리보다 더 낭만적이었다는 이야기다. 귀한 차 한 잔 정성스럽게 대접받는 걸 최고의 가치로 여기던 고려 사람들. 그런 조상들이니 ‘차레’란 말이 나온 것도 당연하겠다. 설과 추석 명절에 지내는 차레 말이다. 앞서 간 조상님께 차로 예를 올린다하여 차레인데 지금은 변질되어 차 대신 술을 올린다. 설사 곡차인 술을 올리더라도 차를 빼놓으면 안 되는 거였는데 차레상에 차 올리는 사람을 보지 못했다. 우선 나부터가 그걸 실천하지 못했다. 그만큼 우리는 정신을 맑게 하고 예를 높이 치는 차를 멀리하고 산 것인지도 모른다.

이한상 실장의 안내로 길 건너 녹청자 가마터로 향했다. 골프장을 가로질러 5분 남짓 오솔길을 걷자 가마터 지붕이 보였다. 가마터는 발굴한 뒤 다시 덮어놓은 모양으로 보존되고 있었다.

박정희 대통령 시절 귀빈들을 접대하기 위해 수도권에서 최초로 골프장을 만들다 발견된 가마터, 보통 가마터가 발견되면 주변에 몇 개가 같이 있게 마련인데 여기는 하나만 발굴되었다고 한다. 발굴조사 당시에 수습한 유물은 전량 국립중앙박물관으로 가서 정작 녹청자박물관엔 몇 점 없다는 얘기도 들었다. 뭐든 발굴되면 일단 중앙으로 가고 현지엔 깡통만 남는 서글픈 현실, 낯설지 않은 일이다.

“녹청자의 매력이요? 녹청자는 유약 자체가 획일적이 아니라 얼마든지 변화를 줄 수 있어 현대도자기로 활용할 여지가 아주 많습니다. 달힌 도자기가 아니라 무한한 가능성으로 열린 도자기라는 게 녹청자의 매력이지요.”

섬세한 기교의 끝판왕인 상감청자나 절대적인 순수를 추구하는 백자와는 달리 인간적인 맛이 나는 녹청자라며 이한상 실장은 어깨를 으쓱했다. 그렇다. 상감청자나 이조백자가 귀

족자기라면 녹청자는 서민들의 입술을 적시는 다완이었다. 연듯빛 말차를 타서 마시기에 딱 알맞은 색깔 녹청자. 연듯빛 내용물을 살려주기 위해 한 발짝 뒤로 물러선 녹청색에 살짝 녹이 슨 듯 침착하게 가라앉은 오묘함. 유약이 맺히고 쏠리는 현상 때문에 그림

도 그려 넣을 수 없다는 녹청자는 인위적인 그림 대신 유약이 뭉치거나 흐르면서 만든 무늬를 던지시 보여준다. 기쁨이나 미움이 뭉친 자리, 눈물이나 땀이 흐른 자국처럼 고개가 끄덕여지는 흔적이다.

얼룩이 없는 녹청자는 웬지 사이비 같다. 나이롱 녹청자 같다. 인위적인 문양 대신 얼룩을 택한 녹청자, 미움이 솟거나 눈물이 흐른 자국을 적나라하게 보여주는 녹청자, 녹청자가 가까이 느껴지는 이유는 그것의 생리가 우리들의 자화상을 닮은 때문일 것이다.

밥그릇보다 다완이 더 많이 발견된 녹청자도요지, 현 그릇 전시장에 해가 기운다. 다완에 요구르트를 붓고 말차를 타서 마시고 싶은 초하다. 집에 말차가 있긴 한데 언제 산 건지 기억이 안 난다. 이따금 녹차나 말차를 사나 즐기지는 않아 툭하면 유통기한을 넘긴다. 옛날 고렷적 사람보다 낭만적이지 않다는 반증이다. 마침 다가온 40번 버스에 몸을 부린다. 얼른 집에 가고 싶다. 집에 있는 말차가 유통기한을 넘기지 않았으면 좋겠다. 정말이지 오랜만에 말차가 마시고 싶다. 20년 된 현 그릇에 낭만을 담아 마시고 싶다, 몹시 간절하게…….

소설가 김진초 / 본지 편집위원

[녹청자박물관 관람 안내]

- 관람시간 : 09:00~18:00(오후 5시 30분까지 입장완료)
- 입장료 : 무료
- 휴관일 : 매주 월요일, 공휴일 다음날, 1월 1일, 설날, 추석명절 연휴
- 예약접수 및 문의
 - 인천광역시 서구 경서동 209-3(도요지로 54)
 - 전화 : 032)560-2932 / 563-4341
 - 팩스 : 032)563-4342
- 홈페이지 : www.nokcheongja.or.kr



사진 속의 서구 68

‘삽양상황(插秧狀況)’

긴 봄 가뭄 탓에 농부들의 시름이 깊다는 소식을 듣는다. 며칠 전 비가 뿌려 지역에 따라서는 타들어가는 갈증을 다소나마 해결했다지만, 아직도 상당 지역이 모내기를 위해서 턱없이 부족한 물에 목말라 하고 있다. 티브이 화면도 찰랑찰랑 물이 찬 논 대신에 검게 드러난 흙바닥을 비춘다. 지구온난화로 인해 앞으로 더욱 봄 가뭄이 심해질 것이라는 말도 있어 걱정이 앞선다.

사진은 1930년대 검단 여래 지역 모내기 광경이다. 산그늘이 논바닥 물 위에 내려와 앉아 사뭇 평화로워 보이지만 역사를 돌아보면 그렇게 마음 편하게 사진이 보아지지 않는다. 1920년대 일제는 저들의 부족한 쌀을 조달하기 위해 우리나라에 산미증식계획(産米増殖計畫)을 세운다. 1930년대에 들어와서는 역시 저들의 정책에 따라 그때그때 미곡 증감 정책을 편다. 특히 1937년 중일전쟁을 일으키면서는 더욱 미곡 증식에 박차를 가했다.

이 사진의 촬영 시기가 1930년대라고만 되어 있어 더 자세히는 알 수 없으나 일제가 벌인 증산 정책의 일환으로 촬영된 것으로 보



인다. 사진 하단 중앙에 “農民紀日插秧狀況(농민기일삽양상황) 黔丹面(검단면)”이라는 기록이 그러한 혐의를 짚게 한다. 사진 촬영 주체가 검단면 관청이기 때문이다. 사진 중앙에 농기(農旗)가 우뚝 선 것으로 미루어 얼핏 마을 모내기 두레처럼 보이지만 동원된 학생들로 꾸며진 행사이다. 우리 풍습, 정서에 동조하는 태도를 보이면서 쌀 증산의 과실을 따려는 것이다. 그것이 일제의 복심(腹心)이었다.

사진 왼쪽 논둑에 전원 한복을 입은 여학생들과 그 오른쪽으로 모내기 작업을 관망하고 있는 남학생들, 모내기가 거의 끝나가는 논안에 드문드문 허리를 펴고 서 있는 교사와 마을 유지들, 그리고 앞드려 열심히 모를 심

고 있는 고학년 남학생들. 익숙하지 못한 학생들 숨쉴여서 못줄이 뻘뻘하고 열도 제대로 맞지 않는다.

아무튼 ‘삽양’이라는 말은 ‘논에 모를 쫓는다’는 뜻으로 ‘삽양 상황’은 그러니까 모내기 상황을 의미한다. ‘기일(紀日)’은 사전에 없는 말로 아마도 ‘기념일’을 그리 쓴 것이 아닌가 싶다. 왜냐하면 1930년대에 촬영된 이와 비슷한 학생 동원 모내기

사진에는 ‘농민기념’으로 적혀 있기 때문이다. ‘농민기념’ 이 말을 오늘날의 식으로 고치자면 ‘농민체험기념’ 정도가 될 것이다.

1930년대라면 최소한으로 잡아도 70년을 넘거나, 혹은 지금으로부터 거슬러 80년도 더 지날 수 있는 시기이다. 그때 모내기 사진 한 장을 보면서 문득 거기에 서려 있는 우리 역사를 생각해 보게 된다. 그리고 사진 속 논과는 달리 메마른 논, 가뭄에 시달리는 농민들의 애타는 마음을 헤아려 본다. 올해는 극심한 봄 가뭄에 여름 장마마저도 더디 온다고 한다. 게다가 그 장마 기간조차도 예년에 비해 짧을 것이라고 하니 강수량은 더욱 적을 것이다. 물 부족을 어떻게 해결해야 할지 참으로 근심이다.

김윤식 / 시인

서구 아동·청소년 권리 보호를 위한 무료법률 상담실 운영

일 시 : 첫 번째·세 번째 수요일 14:00 ~ 16:00 (공휴일 제외)
장 소 : 본관 1층 무료법률 상담실 (민원봉사과 내)
상담대상 : 서구 거주 아동·청소년 및 보호자 (* 아동 : 만 18세 미만)
상담분야 : 가정폭력·아동학대·성범죄 등 피해·양육권·아르바이트 임금 채불 및 고용 등
법률상담관 : 변호사
상담방법 : 사전예약(인터넷) 후 지정 날짜에 방문상담
 * 인터넷 접수 : 서구청 홈페이지 또는 서구 어린이 전용 홈페이지

문의) 기획예산실 법무팀 ☎ 560-4060

서구 무료법률 상담실 운영

일 시 : 매주 월요일 14:00 ~ 16:00
 (선착순 상담, 13:30분부터 방문접수)(단, 공휴일 제외)
장 소 : 본관 1층 무료법률상담실(민원봉사과 내)
상담대상 : 서구 주민, 관내 기업체 운영자 등
상담분야 : 행정, 민사, 형사, 가사 등 전분야
법률상담관 : 변호사
상담방법 : 방문상담

문의) 기획예산실 법무팀 ☎ 560-4063

서구 문자알림 서비스 안내

각종 문화행사 등 다양한 서구소식을 문자로 보내드리고 있으니, 많은 신청 바랍니다.



- ▶ 문자발송 시기 : 매주 1회(금요일)
- ▶ 신청방법 : 홈페이지, 방문 (동 주민센터), 전화

문의) 홍보미디어과 정보관리팀 ☎ 560-4083

『Green 서구』는 구민 여러분의 글을 기다립니다.

본인이 직접 쓴 재미난 에피소드, 따뜻한 우리 주변이야기 등 장르에 제한 없이 원고지 3매 이내로 작성하셔서 우편 또는 이메일로 보내주세요. 편집회의를 통해 채택된 원고는 3만원 상당의 전통시장 상품권을 드립니다. 구민 여러분의 많은 참여를 바랍니다.

- 주소 : 인천광역시 서구 서곶로 307(심곡동) 서구청 홍보미디어과 홍보팀 『Green 서구』 담당자 앞
 - 이메일 : ny0315@korea.kr
- ※ 제출시 성명, 주소, 연락처를 꼭 기재하여 주시기 바랍니다.
 ※ 제출된 원고는 반환되지 않습니다.

홍보미디어과 홍보팀 ☎ 560-4142

엄마가 더 많이 사랑해 줄게~

가좌동 강서희

편도염으로 사흘을 고생했다.
하필 아이도 금요일엔 어린이집을 가지 못했고 남편은 일주일간 출장을 가서 아이와 나만 내내 집에 있었다.
몸이 아프니 아무 것도 하기 싫어지고 조금만 움직여도 힘이 들었다.
밖에 나가지 못하고 집에만 있던 아이의 요구는 평소보다 많게만 느껴져 매일 짜증을 내고 화를 내며 혼내고 말았다.
기다리던 월요일, 아이를 어린이집에 데려다주기 위해 함께 걸어가는데 아이가 말했다.
“엄마 나 어린이집 버스 타고 싶어요.”
“전에는 타고 싶지 않다고 했잖아.”
“응.”
“엄마가 짜증내고 화내서 그래?”
“응.”
아이는 그 사흘간 또 훌쩍 커버려 엄마의 눈치를 보고 대안을 선택했다.
어린이집에 하원 버스를 요청하면서도 마음이 무거웠다. 아직은 아기 같은 아이가 엄마의 기분을 읽고 그것을 피할 방법을 떠올린 게 안쓰럽고 미안했다.
결국 아이는 그날 버스를 타고 돌아왔다. 꼬마버스 타요에 나오는 '라니'를 타고 왔으며 좋아하는 아이의 속이 정말 좋았을지는 생각하지 않기로 했다. 빨리 병을 털어내고 더 많이 사랑해주고 싶다. 이제는 기특한 아이의 걱정보다는 하원 후 아이와 함께 하는 엄마의 즐거움을 보여주겠다 결심하며 미안한 마음만큼 활짝 웃어주었다.



발자국

연희동 최동근

저 길에 묻는다
붉은 태양 같은 발자국 하나

저 길을 보우하사
걷고 달리던 님의 발자국
멈춰버린 지 30년

갈아!
바람을 막아라, 흩트리지 마라.
빗자루를 들지 마라, 지우지 마라.

저 길 위에 새긴다
붉은 태양 같은 발자국 하나

길은
님의 발자국을 그대로 이어
앞으로 앞으로 걷고 달린다

<제30주년 6.10항쟁 기념식을 보고>



메이커 양말

가좌동 남유자

길에서 양말 파는 매대를 볼 때마다 생각나는 일이 있어요. 벌써 10년도 지난 일인데 가슴 시린 기억이지요. 제가 고등학생이었을 때 일이에요. 당시에 친구들과 사이에서 메이커 양말이 유행을 했어요. 그런 양말은 한 켤레에 오천원, 비싼 건 만원도 했더랬죠. 형편상 메이커 양말을 신을 수 없었던 저는 늘 갖고 싶다는 생각만 하다가, 어느 날 선물을 받게 돼요. 그 양말을 신으면 얼마나 기분이 좋던지, 비싼 양말을 신고 서있는 기분이 참 짜릿했죠. 그래서 특별한 날이면 꼭 그 양말을 신었어요. 꼭 한 켤레라 빨랫줄에서 마를 날 없이 신고 또 신었어요. 그리고 어느 날, 그 양말을 신고 독서실에 있다가 친구와 휴게실에 갔어요. 그런데 어찌다 그 친구가 제 발바닥, 양말 밑면을 보게 된 거예요. 닳아서 여러군데 꼬맨 자국이 있던 양말을요. 친구는 당황한 표정을 지으며, “야, 내가 양말 한 켤레 사줘?” 라고 말했어요. 정말 쥐구멍에라도 숨고 싶은 심정이었죠. 한동안 그 수치심을 견디느라 힘들었던 기억이 있어요. 물론 지금은 재미있는 추억으로 남았지만 말이죠.



생활정보

‘부패를 근절하여 신뢰받는 공직사회를 구현합니다’

- 청렴도 측정, 부패방지 시책평가, 청렴교육을 통해 청렴문화 확산
- 부패영향평가를 통해 법령에 내재된 부패유발요인 제거
- 부패신고 및 공익신고 접수, 사실 확인 후 조사·수사기관 이첩
- 행동강령 위반행위 직접 조사, 위반자 징계 등 조치 요구
- 복지·보조금 부정수급 신고 처리를 통한 공공재정 누수 방지

부패행위	공직자가 직무상 지위·권한을 남용하거나 법령을 위반하여 이익을 도모하는 행위, 법령을 위반하여 공공기관에 재산상 손해를 가하는 행위
공익침해 행위	국민의 건강과 안전, 환경, 소비자의 이익 및 공정한 경쟁을 침해하는 행위(아동학대, 불량식품 제조 등)
행동강령 위반행위	공직자가 직무수행과정에서 준수해야 할 행위기준을 위반한 행위 (금품·향응·예산의 목적외 사용, 알선·청탁)
복지·보조금 부정수급행위	허위·거짓 또는 부당한 방법으로 정부·지자체 등이 제공하는 보조금을 수령하거나 사회복지서비스의 혜택을 누리는 행위

▶ 신고

- 인터넷 : www.acrc.go.kr(국민권익위원회홈페이지), www.epeople.go.kr(국민신문고)
- 모바일앱 : 부패·공익·복지보조금 부정 신고앱
- 전화상담 : 110, 1398(일상고발)
- 방문·우편 : 국민권익위원회 종합민원상담센터(세종), 서울종합민원사무소 부패·공익침해신고센터

▶ 부패신고자 및 공익신고자 보호/보상·포상

- 신고자에 대한 신분보장, 비밀보장, 신분보호, 신분상 불이익 조치 금지
- 부패신고자에게 최대 30억원의 보상금과 최대 2억원의 포상금 지급
- 공익신고자에게 최대 20억의 보상금과 최대 2억의 보상금 지급

문의) 감사실 감사팀 ☎ 560-4073

2016년 기준 광업·제조업조사 실시 안내

통계청과 인천시 서구에서는 광업·제조업 부문에 대한 산업활동 및 경영 실태를 파악하여 각종 경제정책 수립에 필요한 기초자료를 생산하기 위해 아래와 같이 광업·제조업조사를 실시하오니 많은 협조 바랍니다.

- ▶ 조사대상 : 지역내에서 산업활동을 수행하고 있는 종사자수 10인 이상인 광업·제조업 업체
- ▶ 조사기간 : 2017. 6. 14.(수) ~ 7. 18.(화)
- ▶ 조사내용 : 사업체명, 연간매출액 및 수입액, 유형자산 및 무형자산 등 15개 항목

※ 조사기간 중 조사원이 사업체를 방문할 예정이오니 바쁘시더라도 조사에 참여해주시기 바랍니다.

※ 통계법 제32조에 따라 모든 사업체는 성실히 응답할 의무가 있으며, 응답하신 모든 내용은 통계 작성 목적 이외에는 절대 사용될 수 없도록 동법 제33조 및 제34조에 의해 엄격히 보호됩니다.

문의) 기획예산실 법무팀 ☎ 560-4065

원어민과 함께하는 서구주말영어광장 운영

- ▶ 대상 : 지역주민 누구나 (미취학아동, 초·중·고등학생 및 성인)
- ▶ 장소 : 서구 청소년수련관 및 야외광장 (* 우천 시 실내수업)
- ▶ 참가방법 : 당일 방문접수 후 참여
- ▶ 참가료 : 무료
- ▶ 일정

날 짜	테 마	운영 프로그램	
		시 간	내 용
7. 22(토)	독서 해볼까?	15:00~17:00	수준별·학습별 실내 영어활동
8. 5(토)	물총축제 해볼까?	14:00~15:00	어울림마당 야외공연 및 게릴라 물총싸움
		15:00~17:00	테마별 야외 영어체험활동

문의) 인재육성과 국제화교육팀 ☎ 560-5753

2017 컴퓨터 활용능력 향상을 위한 정보화 교육생 모집

- ▶ 교육대상 : 서구 거주 구민
- ▶ 교육인원 : 각 기수 본청센터 30명, 검단센터 25명, 청라센터 20명
- ▶ 교육비 : 무료
- ▶ 교 재 : 컴퓨터교육실 내 비치된 교재 사용
- ▶ 교육장소 - 구청 정보교육센터(서구청 본관 지하1층)
- 검단 정보교육센터(검단4동 주민센터 3층)
- 청라 정보교육센터(청라2동 주민센터 2층)
- ▶ 교육접수 : 방문접수 또는 인터넷접수
- 방문접수 : 동 주민센터 및 서구청 홍보미디어과 정보관리팀(서구청 본관 3층)
- 인터넷접수 : 인천서구홈페이지 www.seo.incheon.kr
- ▶ 선발방법 : 전산추첨
- 정보소외계층(장애인, 기초생활수급자, 결혼이민자, 한부모가족시설에 서 보호를 받는자) 우선 선발

접수 기간	교육 일정	본청 정보교육센터		검단 정보교육센터		청라 정보교육센터	
		10:00~12:00	13:00~15:00	9:00~11:00	11:00~13:00	10:00~12:00	13:00~15:00
6.26 ~6.30	7.10 ~7.21	UCC동영상 제작	ITQ한글	ITQ엑셀	인터넷활용	컴퓨터첫걸음(윈도우)	한글2010
7.24 ~7.28	8.7 ~8.18	내PC관리&유틸리티	파워포인트 2010	포토샵(1)	스위시애니메이션	인터넷활용	ITQ한글
8.7 ~8.11	8.21 ~9.1	스마트폰 활용하기	ITQ파워포인트	포토샵(2)	스위시 고급활용	홈페이지 제작	엑셀2010

* 위 교육일정은 사정상 변경될 수 있습니다.

문의) 홍보미디어과 정보관리팀 ☎ 560-4080

제3회 Arte(아르떼) 인문학 콘서트 개최

- ▶ 일시 : 2017. 7. 6.(목) 14:00~16:00
- ▶ 장소 : 청라호수도서관 대강당
- ▶ 주관·주최 : 인천시 서구·청라국제도시문화예술원
- ▶ 참여인원 : 200여명 (관내 중·고등학생, 학부모, 지역주민 등)
- ▶ 강의주제 : 『기업과 개인의 경쟁력은 어디에서 나오는가?』
- ▶ 명사 : 신형덕 교수



[약력]

- (現)홍익대학교 경영대학 교수
- (前)조지메이슨 대학교 경영대학 조교수
- (前)와이카토 대학교 경영대학 방문 교수
- 한국전략경영학회, 한국국제경영학회 상임이사
- 저서 : 잘되는 기업은 무엇이 다를까? 외

문의) 인재육성과 평생학습팀 ☎ 560-5914

주민세 재산분 신고 및 납부 안내

- ▶ 신고 납세의무자
 - 과세 기준일(매년 7월 1일) 현재 사업장 연면적이 330㎡ 초과하는 사업소의 사업주
 - ▶ 신고·납부 기간
 - 2017년 7월 1일 ~ 7월 31일
 - ▶ 신고·납부 방법
 - 주민세 재산분 신고서는 반드시 제출(우편, FAX, 방문, 전자신고)
 - 인터넷 전자납부 : etax.incheon.go.kr 또는 www.wetax.go.kr 에서 신고·납부
 - ※ 제출서류 : 주민세 재산분 신고서, 임대차계약서 사본(임대차 부분이 있는 경우)
- 문의) 세무2과 지방소득세팀 ☎ 560-4920

불법 유동광고물(현수막, 벽보 및 전단) 정비 보상제 시행 안내

- ▶ 불법 벽보 및 전단 정비 보상제
 - 참여자격 : 만20세 이상의 서구 주민
 - 정비대상 : 서구 관내에 공중이 통행하는 도로변 및 도로에 접한 건물 외벽, 전신주, 가로수, 가로등주 및 신호등주 등에 게시 또는 살포된 불법 벽보 및 전단
 - ※ 제외대상 : 신문 삽지나 아파트단지 내 부착된 벽보, 타 시·군·구에서 정비한 벽보 및 전단 등
- ▶ 불법 현수막 정비 보상제
 - 참여자 신청자격 : 서구에 주민등록상 주소를 둔 만20세 이상 주민 중 신체 건강하고, 자전거, 오토바이 및 자동차 등을 이용하여 불법현수막 정비가 용이한 자로 동별 1~2명을 선발(추가 모집 중 이므로 참여자가 기 선발된 동은 제외)
 - ※ 참여자로 선정된 후 불법 현수막 정비 활동 가능
 - 정비대상 : 서구 이면도로변 등에 부착된 불법현수막
 - ※ 제외대상 : 이해관계자와 다툼의 소지가 있는 현수막, 지정계시대 에 게시된 현수막, 안전사고 발생우려가 있는 현수막 및 타 시·군·구에서 정비한 현수막 등
- ▶ 정비 보상금 지급
 - 매월 20일까지 거주지 주민센터에 정비보상금 신청서류 및 정비된 현수막, 벽보 및 전단 등을 제출 → 매월 말 1회 개인계좌로 정비보상금 지급
 - 지급기준 : 1인 일 30,000원/월 500,000원 이내

인천광역시 서구 옥외광고물 등 관리조례 시행규칙-별표 1

광고물종류	크 기	단위	지급액	비 고
현수막	대형(5㎡이상)	면	1,000원	
	소형(5㎡미만)	면	500원	
	깃발형 현수막	개	300원	
벽 보	21cmxcm 초과	매	4,000원	100매 기준
	21cmxcm 이하	매	2,000원	100매 기준
전 단	규격제한없음	매	2,000원	500매 기준

※ 자세한 사항은 서구 홈페이지(http://www.seo.incheon.kr/) 새소식란 참조

문의) 도시재생경관과 광고물관리팀 ☎ 560-4186

2017년도 정기분 재산세 납부 안내

- ▶ 납기 : 2017. 7. 16. ~ 7. 31.
 - ▶ 납세의무자 : 2017. 6. 1. 현재 주택, 건축물, 선박 소유자
 - ▶ 재산세(주택분) 연세액 10만원 이하는 9월 과세없이 7월에 합산과세
 - ▶ 납부방법
 - ① 전국 은행 및 우체국에서 CD/ATM을 통한 신용·체크카드 납부
 - ② 고지서에 기재된 가상계좌번호를 통한 실시간 납부
 - ③ 인터넷 납부 : www.giro.or.kr www.wetax.go.kr http://etax.incheon.go.kr
 - ④ ARS 납부 ☎1599-7200
- 문의) 세무1과 재산세팀 ☎ 560-4200

자동차 검사일, 문자로 안내 받으세요!

자동차 검사기간 내 검사를 받지 못해 과태료를 납부하는 사례를 예방하기 위하여 자동차 검사일 문자 안내서비스를 시행하고 있으니 신청바랍니다.

- ▶ 신청방법 : 교통안전공단 홈페이지(본인 또는 동의 받은 가족 신청 가능)



- ▶ 자동차 검사 안내
 - 검사장소 : 교통안전공단 전국 자동차 검사소 또는 민간 지정정비사업자
 - 준비물 : 자동차등록증
 - 검사주기

자가용 승용자동차	자가용 1t 화물차
2년 주기 (신조차 최초검사 기간 4년)	1년 주기 (신조차 최초검사 기간 1년)

문의) 교통민원과 차량등록팀 ☎ 560-4882

음식점 위생등급제 시행에 따른 안내

1. 어떤 제도인지 알려 주세요!

- 본 제도는 일반음식점의 위생수준이 우수한 업소에 한하여 등급을 지정하는 제도로서 '매우 우수', '우수', '중음' 3단계로 하며, 신청인은 희망하는 등급을 선택하여 신청합니다.
- 평가는 평가의 객관성과 전문성을 위하여 한국식품안전관리인증원에 위탁하여 평가를 실시하고, 평가결과 85점 이상인 경우 해당등급을 지정합니다.
- 「음식점 위생등급제」 시행으로 음식점간 자율경쟁을 통한 위생수준 향상으로 식중독 발생 감소, 소비자의 선택권 보장 및 영업자의 매출액 향상을 기대하고 있습니다.

2. 위생등급제 신청은 어떻게 하나요?

- 일반음식점 영업자는 신청하고자 하는 등급을 선택하여 식품의약품안전처장에 지정신청(전자 또는 우편) 합니다.

※ 자세한 신청방법과 가이드라인은 서구청 홈페이지 분야별 정보 > 식품위생 > 음식점정보 > 음식점 위생등급제 참조

문의) 위생과 식생활안전팀 ☎ 560-4377

찾아가는 진로·진학 학부모 설명회 안내

일시	장소	내용
2017. 7. 14(금) 19:00~21:00	마전 고등학교 강당	<ul style="list-style-type: none"> • 강사 : 최 승 후 【現】 한국대학교육협의회 강사 • 주제 : “학교생활기록부 작성의 이해 및 자기소개서 작성법” • 참석대상 : 관내 초·중·고 학부모 및 학생 • 주관 : 인천광역시 서구, 인천마전고등학교

문의) 인재육성과 교육지원팀 ☎ 560-5762

페렴구균 무료 예방접종 실시

- ▶ **접종기간** : 2017. 8월 30일까지
- ▶ **접종대상** : 1952년생 어르신 (1952년 1월1일~12월 31일 출생자)
※ 만 65세 이후 접종 안하신 어르신도 접종 가능
- ▶ **접종장소** : 서구보건소 1층 예방접종실
- ▶ **접종시간** : 평일 오전 9시~ 오후 4시 (점심시간 12:00~13:00 제외)
- ▶ **접종비** : 무료
문의) 서구보건소 예방접종실 ☎ 560-5054, 5057

복지·건강

치매가족을 위한 복합문화공간 '봄날 카페' 운영 안내

지역사회 치매인식개선을 위한 복합문화공간 '봄날카페'가 새롭게 문을 열었습니다.

- ▶ **일시** : 연중 (월~금요일 10:00~17:00, 토요일 10:00~13:00)
- ▶ **대상** : 관내 치매환자, 치매가족, 일반 지역주민
- ▶ **위치** : 인천시 서구 원창로 240번길 9, 1층
(인천지하철 2호선 가정중앙시장역 2번출구, 도보 3분)
- ▶ **내용**
 - 커피, 차 등 음료 제공
 - 치매상담실 운영
 - 치매예방 프로그램, 가족 문화 프로그램 운영
 - 치매가족 소통의 장(가족자조모임 형성 및 장소 제공)
 - 일반 지역주민에 대한 치매정보제공(치매 인식 개선)
 - 일일 어르신 돌봄서비스 제공
 - 인지재활도구 및 치매관련 서적 비치



▶ **이용료** : 무료

문의) 서구치매센터 ☎ 579-9112

장애인과 함께하는 재활서비스 사업 안내

- ▶ **기간** : 2017. 2월 ~ 12월
주5회(월,화,수,목,금) 3개월 관리
- ▶ **대상** : 재활이 필요한 뇌병변, 지체, 지적 장애인
(기초생활수급자, 차상위 우선)
- ▶ **장소** : 재활치료실
- ▶ **치료방법** : 재활운동치료, 근력강화운동, 균형운동치료.
- ▶ **재활프로그램** : 원예치료교실
 - 일 정 : 7월 10일, 12일, 14일
 - 대상자 : 재활치료 수혜자 및 보호자
 - 내 용 : 원예치료를 통해 손기능 향상 및 인지기능 향상



문의) 서구보건소 보건행정과 예방의약팀 ☎ 560-5019

2017년 양성평등주간 기념행사 개최

- ▶ **일시** : 2017. 7. 4.(화) 11:00 ~ 16:30
- ▶ **장소** : 서구문화회관 대공연장 및 야외광장
- ▶ **참석** : 800여 명(일반주민 및 여성단체회원 등)
- ▶ **주요행사**
 - 기념행사(13:45) ※기념식 14:00 ~ 15:00
 - 청일초(펠리체), 해원초(벨리시마) 학부모합창단 합동 축하공연,
 - 기념식, 양성평등 유공자 및 평등부부 포상 등
 - 양성평등주간 기념 강연회 (15:00)
 - ※ 강사 : 유인경
 - 「매력적인 사람들의 1%의 비밀」
 - 부대행사 (11:00 ~ 16:30)
 - 여성단체활동 사진전, 네일아트 체험
 - 홍보 부스 운영 : 폭력예방, 여성 일자리 홍보·상담, 양성평등기금 지원사업, 아동 친화도시 홍보 및 구민건강 홍보·체험
- ▶ **주최** : 인천광역시 서구
- ▶ **주관** : 서구여성단체협의회



문의) 여성보육과 여성아동팀 ☎ 560-5732

석남건강생활지원센터 '웃음건강 운동교실'안내

- ▶ **일정** : 2017. 7. 4. ~ 8. 25. (매주 화,금 오후2시~오후3시)
- ▶ **대상** : 지역주민 누구나 (30명)
- ▶ **내용** : 웃음건강운동 (스트레칭 및 근력운동)
- ▶ **찾아오시는 길** : 서구 길주로79 성한캐슬 6층 (석남동 518-18)
※ 우리은행(석남점) 옆 건물



문의) 서구보건소 석남건강생활지원센터 ☎ 560-2964

인천서부경찰서 소식

어린이 통학버스 관련 도로교통법 개정 사항 안내

- ▶ **통학버스 운행 종료 후 어린이 하차 확인 의무 신설(法·승·規則)**
 - 개정내용
 - ☞ (法) 통학버스 운전자는 운행 종료 시 어린이나 영유아가 모두 하차하였는지 확인 의무를 부과하고, 위반 시 처벌
 - ※ 개정조항 : 제53조제4항·제156조제9호
 - ☞ (승) 범칙금 12만원(승용) / (規則) 벌점 30점 신설
- ▶ 시행 일시 : '17. 6. 3 시행

Q & A

Q 단속대상은 어떻게 되나요

A 차량 운행 종료 후 어린이나 영유아를 차량내 혼자 남겨 둔 경우 단속 대상이 됩니다.



Q 승·하차 확인의무와의 차이점 있나요?

A 어린이 승하차 시 점멸 장치 작동 의무, 어린이의 안전한 승하차 확인 의무는 운행 중 통학버스 운전자의 의무 불이행에 대해 처벌하는 것입니다.



Q 범칙금액과 벌점은 얼마인가요?

A 범칙금은 승합 13만원, 승용 12만원, 벌점 30점이 부과됩니다.

문의) 서부경찰서 경비교통과 ☎ 453-3342

인천서부소방서 소식

주방화재용(K급) 소화기 비치 안내

- ▶ **주방화재용(K급) 소화기란?**
 - 식용유와 식물성·동물성 유지 등에 의한 화재 발생 시 유막을 형성해 식용유의 온도를 낮추고 산소 공급을 차단해 화재를 진압하는 주방화재용 소화기
- ▶ **주방화재용(K급) 소화기의 비치 기한 : 2017. 6. 12**
- ▶ **주방화재용(K급) 소화기의 의무 설치 대상**
 - 음식점, 다중이용업소, 호텔, 기숙사, 노유자시설, 의료시설, 업무시설, 공장, 장례식장, 교육연구시설, 교정 및 군사시설로 주방이 25㎡ 미만인 곳에는 1대, 25㎡ 이상인 곳에는 K급 소화기 1대와 25㎡ 마다 분말소화기를 추가로 설치해야 한다.



일반(A), 유류(B), 전기(C)화재 | 일반(A), 유류(B)화재 | 유류(B), 전기(C)화재 | 일반(A), 유류(B), 주방(K)화재

문의) 예방안전과 소방홍보팀 ☎ 723-5465

기타기관 소식

아시아드주경기장 자전거 교실 회원모집

- ▶ 운영기간 : 2017. 6. 1 ~ 11. 30.(6개월 운영)
- ▶ 운영프로그램

프로그램	일시	정원	강습비	장소
자전거 교실	화,목요일10:00~11:30	20명	28,000원	북측광장(이벤트 광장)

- ▶ 접수방법 : 팩스, 방문 중 택일



문의) 인천광역시시설관리공단 ☎ 454-2024

인천광역시 장애인 단체 총연합회 장애인 상담센터

- ▶ 장애인복지혜택 안내 전화상담 ☎ 032) 888-1030 (1588-0420) 장애인과 가족이 이용할 수 있는 종합 정보망.
- ▶ 장애인직업재활 안내 상담 ☎ 032) 888-3884 장애인이 직업을 통해 안정된 생활을 유지할 수 있도록 지원 장애인을 채용하고자 하는 사업주에게 다양한 고용정보 제공
- ▶ 이용방법 : 전화상담 09:00~18:00
온라인상담 (www.ijy.or.kr)
- ▶ 운영기관 : (사)인천광역시 장애인단체총연합회



서구 구인정보 안내



업체명	근무지(주소)	모집직종	인원	기타	입금액	근무형태
우양기공(주)	서구 검단천로356번길 26(오류동)	경리사무원	1명		월 200만원	08:00~17:30(연장 있음)
금화종합식품	서구 건지로153번길 34 (석남동)	배송 및 납품운전원	1명		월 190만원	08:00~17:00(연장 있음)
(주)디파인	서구 호두산로58번길 16	경리사무원	1명	경력3년	월 170만원	08:30~18:00
동방포장기자재	서구 염곡로 17 (가좌동)	자재관리원	3명	청년층 우대	월 200만원(상여금 100%)	08:00~18:30
아세아전기(주)	서구 석남로 18 (가좌동)	경리사무원	2명		월 150만원	09:00~18:00
경인제화	서구 봉수대로 196 (가좌동)	경리사무원	1명		월 150만원	09:00~18:00
(유)대영합판	서구 마중로 123 (오류동)	자재관리사무원	1명	청년층 우대	연봉 2,000만원	08:30~18:00
C&D	서구 마중로 55 (오류동)	영업관리사무원	1명	청년층 우대	연봉 1,680만원	09:00~18:00
(주)현선테크	서구 마중로 86 (오류동)	배송 및 납품운전원	1명		연봉 3,000만원	08:20~17:10
(주)현선테크	서구 마중로 86 (오류동)	기계캐드원	1명	팀장급	연봉 4,000만원	08:20~17:10
한일기업	서구 누리1로 38 (오류동)	배송 및 납품운전원	1명		연봉 2,600만원	08:30~17:50
크레팜(주)	서구 봉수대로300번길 27	생산직	2명		연봉 2,400만원	09:00~18:00
(주)삼보기전	서구 원당대로480번길 (왕길동)	생산직	1명		월 170만원	08:30~17:30(연장 있음)
(주)씨와이	서구 가람로 14 (오류동)	경리사무원	1명		월 150만원	08:00~17:00
(주)씨와이	서구 가람로 14 (오류동)	품질관리사무원	1명		월 150만원	08:00~17:00
체나레	서구 마중로 83 (오류동)	가구 생산직	3명		월 150만원	08:00~17:00(연장 있음)
홍경산업	서구 마중로 154 (오류동)	기계조립원	2명		월 190만원	09:00~18:00(연장 있음)
신화정밀	서구 마중로 163 (오류동)	생산직	2명		월 136만원	08:30~17:30(연장 있음)
브리컴	서구 탁옥로 92 (심곡동)	경리사무원	1명	카드가능자 우대	월 150만원	08:30~17:30
플러스인텍	서구 건지로109번길 17	생산관리사무원	1명		월 150만원	09:00~18:00
(주)천인기공	서구 보듬3로 19 (오류동)	제조 단순종사원	1명		월 190만원(상여금 100%)	08:30~20:00(연장 있음)
청진기업	서구 대곡로339번길25(대곡동)	가구 생산직	3명		월 200만원(상여금 100%)	08:30~17:30(연장 있음)
하이팩	서구 가재울로6번길 59 (가좌동)	제조 단순종사원	1명		월 136만원	08:00~17:00(연장 있음)
(주)제로본스포츠	서구 가정로8번길 18, 3층 BON (가좌동)	목재 제조단순종사원	1명	이메일지원	월 150만원	09:00~18:00
성신수지	서구 건지로 333-9 (석남동)	4톤 미만 트럭운전원	1명		월 200만원(상여금 100%)	07:00~18:00(연장 있음)
대원목재	서구 원당대로265번길 20-4 (오류동)	생산직	2명		월 150만원	08:00~17:30(연장 있음)
(주)이엘바이오	서구 완정로 26 (마전동)	환경관리기사	1명	환경관리기사1급 우대	연봉 2,880만원	08:00~18:00
(주)아이케이	서구 검단천로 151 (오류동)	건설폐기물선별직	10명	급여 협의	월 200만원	09:00~18:00
대승전력	서구 여우재로 93 (가좌동)	전기공사직	5명	신입 가능	월 150만원	07:00~17:00
건영산업	서구 마중로 89 (오류동)	가구생산직	2명		연봉 1,900만원	08:00~17:00(연장 있음)
거성레이저	서구 왕길동 517-8	금속절단 절곡조작원	1명		월 280만원(상여금 100%)	08:30~18:00 / 토 08:30~16:00
거성레이저	서구 왕길동 517-8	배송 및 납품운전원	1명		월 280만원(상여금 100%)	08:30~18:00(연장 있음) / 토 08:30~16:00
국제메디칼요양원	서구 탁옥로 104, 4층 (심곡동)	간호조무사	1명	유동적 휴무	월 140만원	09:00~18:00
경인제화	서구 봉수대로 196 (가좌동)	창고관리원	1명		월 200만원	09:00~18:00
한일기업	서구 누리1로 38 (오류동)	프레스금형제조원	1명		연봉 2,000만원	08:30~17:50(연장 있음)
(주)세줄	서구 승학로 204 (심곡동)	생산관리사무원	1명		월 180만원	09:00~18:00
이랜드체육조경(주)	서구 이든로 14 (오류동)	경리사무원	1명		월 140만원	08:30~17:30
홍경산업	서구 마중로 154	기계조립원	2명		월 190만원	09:00~18:00(연장 있음)
신화정밀	서구 마중로 163	생산직	2명		월 136만원	08:30~17:30(연장 있음)
(주)디비케이	서구 가재울로32번길 27	고객상담원	1명		연봉 2,000만원	09:00~18:00

※ 위 정보는 6월 16일자로 접수된 정보이며 이미 채용이 끝난 사업장이 있을 수 있습니다. (생산직은 업체 특성상 연장, 특근 있을 수 있음) 구인정보에 관한 자세한 사항은 서구청 일자리지원과 기업&일자리 지원센터로 문의하시기 바랍니다.

인천서부고용복지*센터 햇살론(서민지원 저금리 대출) 상담 실시

인천서부고용복지*센터에서는 저신용/저소득 근로자 및 자영업자를 위한 생계(운영)자금 및 대환자금 등에 대한 서민금융 상담을 실시하고 있습니다. 관심 있는 분들의 많은 이용을 바랍니다.



- ▶ 서비스 제공기관 : 저축은행
- ▶ 상담창구 운영일 : 매주 화요일 (10:00~16:00)
- ▶ 상담창구 : 인천서부고용복지*센터 7층 서민금융 상담창구
(주소: 인천 서구 서곶로 299, 서구청 제2청사 7~10층)

▶ 지원서비스

구분	직장인을 위한 햇살론	자영업자를 위한 햇살론
대출 조건	<ul style="list-style-type: none"> • 자격 : 3개월 이상 재직 중인 근로자 (4대보험 미가입자 포함) • 한도 : 생계자금 최대 1,500만원, 대환자금 최대 3,000만원 (DTI 40%이하 조건) 	<ul style="list-style-type: none"> • 자격 : 3개월 이상 사업운영 중인 자영업자 (사업소득세 납부자 포함/ 예)보험설계사) • 한도 : 운영자금 최대 2,000만원, 대환자금 최대 3,000만원 (금액별 DTI 충족시)
필요 서류	<ul style="list-style-type: none"> • 제출서류 : 신분증, 주민등록등본 • 팩스송부서류(발급 : 1577-1000) : 건강보험자격득실확인서(전체내역) / 건강·장기요양보험료 납부확인서(최근1년) 	<ul style="list-style-type: none"> • 제출서류 : 신분증, 주민등록등본/초본, 사업사실 및 소득확인자료, 기타 은행 및 보증재단이 요청하는 서류
기타	<ul style="list-style-type: none"> • 아래 저신용 / 저소득 서민도 신청가능 - 택시기사(소속기사 / 4대보험 가입자) - 학교급식실 근로자 - 어린이집교사 등 	<ul style="list-style-type: none"> • 아래 저신용 / 저소득 서민도 신청가능 - 보험설계사 - 방문학습지 교사 - 개인택시(개인사업자) - 지입차 기사(개인사업자) - 미용업 사업자 및 종사자 - 학원강사 등

문의) ☎ 032-540-2044(화요일) / ☎ 032-220-1010(화요일 외)

2017년 취업연계과정 교육생 모집 (전액 국비)

대한상공회의소 인천인력개발원은 산업체 맞춤형 현장실무 위주로 기술분야를 교육하고, 교육 후 바로 취업을 연계해 드립니다.

교육과정명	교육생 전원 혜택
<ul style="list-style-type: none"> ○ 3D 모델링을 활용한 제품설계제작(금형) ○ 기계설계제작(CAD/CAM/CNC) ○ 전기시스템제어 	<ol style="list-style-type: none"> 1. 우수 협약업체 취업 알선 2. 자격증 취득(기능사 필기시험 면제) 3. 교육비 전액 무료 <ul style="list-style-type: none"> - 기숙사·식비 - 교재 및 실습재료 4. 매월 교육수당 지급(통학생 교통비 별도 지급)

※ 모집인원 : 과정별 30명
 ※ 개강일 : 전기(6/27), 기계,금형(7/11)
 ※ 모집기한 : 전기(7/6), 기계,금형(7/20)

- ▶ 접수 : 인터넷 접수중 인천인력개발원 검색
- ▶ 선발방법 : 선착순 면접 선발 / 원인재역 2번 출구
- ▶ 카톡 : 인천인력개발원 또는 ic6520
- ▶ 블로그 : <http://blog.naver.com/ic6520>
- ▶ 페이스북 : <https://www.facebook.com/ickorchamhrd>

교육문의) 대한상공회의소 인천인력개발원 ☎ 032-810-6520

2017년 7월중 청소년 행사 안내

서구청청소년수련관 ☎ 577-7979
 서구청청소년상담복지센터 ☎ 584-1388
 가정청소년문화의집 ☎ 580-1190~3
 연희청소년문화의집 ☎ 561-5566~7
 검단청소년문화의집 ☎ 569-2335-6

행사명	접수처 및 기간	내용
청소년 수련활동 인증 제 1882호 '전통 사랑 빠지다'	<ul style="list-style-type: none"> • 모집기간 : 7.3(월)~7.21(금) • 대상 : 관내 중·고등학생 15명 • 참가비 : 무료 • 제출서류 : 참가신청서 1부 • 접수방법 : 방문, 팩스, 이메일 - 팩스 032-573-0082 - 이메일 youth5777979@naver.com • 접수처 : 서구청청소년수련관 • 문의 : 032-577-7979(박강남) 	<ul style="list-style-type: none"> • 운영기간 : 8.12/19/26(토) 3회기 10:00~13:00 • 장소 : 서구청청소년수련관 • 내용 : 전통문화교육, 전통음식 및 놀이체험 등
2017 여름방학 역사캠프 시즌2 모집	<ul style="list-style-type: none"> • 모집기간 : 7.3(화)~7.15(토) • 대상 : 관내 초5~중2 40명 • 참가비 : 10만원 • 제출서류 : 참가신청서 • 접수방법 : 방문, 팩스, 이메일 - 팩스 032-573-0082 - 이메일 youth5777979@naver.com • 접수처 : 서구청청소년수련관 • 문의 : 032-577-7979(박강남) 	<ul style="list-style-type: none"> • 운영기간 : 8.9(수)~10(금) 2박 3일 • 장소 : 충남 공주, 부여 • 내용 : 역사·문화 탐방, 역사퀴즈 골든벨, 미션수행 등
청소년 Street Dance 배틀대회	<ul style="list-style-type: none"> • 모집기간 : 6. 12(월) ~ 7. 7(금) • 대상 : 14세~24세 청소년 • 접수처 : 가정청소년문화의집 (서구문화회관 별관) • 접수방법 : 방문, 이메일, 팩스접수 (* 선착순 접수) 	<ul style="list-style-type: none"> • 운영일시 : 7. 16(일) 14:00 • 장소 : 가정청소년문화의집 • 행사내용 : 스트리트댄스 올장르 2:2 배틀 대회 각종 이벤트 • 참가비 : 무료
음식의 역사를 배우다 "수라간에 장금이"	<ul style="list-style-type: none"> • 모집기간 : 7. 3(월) ~ 7. 21(금) • 대상 : 초3~초6학년 20명 • 접수처 : 가정청소년문화의집 (서구문화회관 별관) • 접수방법 : 방문, 이메일, 팩스접수 (* 선착순 접수) 	<ul style="list-style-type: none"> • 운영일시 : 7. 27(목) ~ 7. 29(토) 14:00 • 장소 : 가정청소년문화의집 • 활동내용 : 삼국시대 음식문화배우기, 삼국시대 전통 음식 만들기(떡, 화채, 다식, 오이소박이) • 참가비 : 1인 15,000원
2017. 청소년 여름방학 캠프 「무한상상 놀이터」	<ul style="list-style-type: none"> • 접수기간 : 6. 12(월) ~ 7. 14(금) • 대상 : 초등3~6학년 40명 • 접수방법 : 지원신청서 1부 • 접수처 : 방문, 전화 및 E-mail 접수(검단청소년문화의집) • 참가비 : 1인 100,000원 • 문의 : 032-569-2335(한미연) 	<ul style="list-style-type: none"> • 운영일시 : 7. 22(토)~24(월) 2박 3일 • 장소 : KT&G 상상마당(충남 논산) • 내용 : 아이패드를 이용한 영상제작, 캘리그래피 만들기, 모듬북 체험, 바리스타 체험 등
청소년 수련활동 인증 제 3965호 「가족의 품격」	<ul style="list-style-type: none"> • 접수기간 : 7. 17(월) ~ 8. 1(화) • 대상 : 초등4~중등 청소년 및 학부모 20명 • 접수방법 : 지원신청서 1부 • 접수처 : 방문, 전화 및 E-mail 접수(검단청소년문화의집) • 참가비 : 1인 10,000원 • 문의 : 032-569-2335(서기원) 	<ul style="list-style-type: none"> • 운영일시 : 8. 2(수)~4(금) 10:00 ~ 13:00 • 장소 : 문화의집 1F 직업체험실 • 내용 : 부모님과 함께하는 칠보, 자개, 폴리머클레이 공예 체험
제9회 청소년 여름방학 사이언스 캠프	<ul style="list-style-type: none"> • 접수기간 : 6.26.(월)~7.14(금) • 대상 : 관내 초등 3~6학년 30명 • 접수처 : 연희청소년문화의집 • 제출서류 : 참가신청서 1부 • 접수방법 : 선착순 방문 및 전화접수 • 문의 : 032-561-5566~7 (이정아) 	<ul style="list-style-type: none"> • 운영일시 : 8.12(토)~14(월) 2박3일 • 장소 : 홈플러스 아카데미 (무의도) • 내용 : 빛과학, 마술과학, 물 과학 등을 이용한 창의 과학활동 • 접수처 : 120,000원

서구의 『아동권리 존중 캠페인』을 소개합니다

서구, 아동권리의

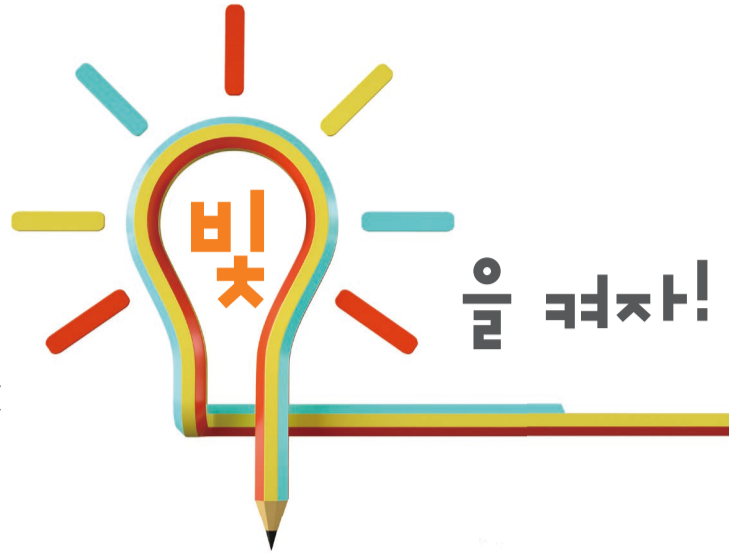

서구는 유니세프 아동친화도시(Child Friendly Cities) 10가지 주요 원칙 중 가장 중요한 원칙인 아동권리를 홍보하고자, 주요 문화행사 시에 지역사회의 아동·시민을 직접 만나 아동친화도시 조성 공감대 형성을 위한 아동권리 존중 캠페인을 진행하고 있습니다.

주제 서구, 아동권리의 빛을 켜자!

[발전]	2016년 「권리가 꿈틀꿈틀」	2017년 「서구, 아동권리의 빛을 켜자」
	<ul style="list-style-type: none"> · 아동친화도시 초기년도의 시작되는 단계 · 아동권리 인식의 초기 단계 	<ul style="list-style-type: none"> · 아동친화도시 이행년도의 발전된 단계 · 아동권리 인식의 발전 단계

- [실행] : 스위치를 누르면 전구에 빛이 켜지는 것처럼, 캠페인을 통한 아동권리에 대한 발상의 계기와 이해
- [존중] : 주위를 밝게 비추는 전구처럼 캠페인 참여자의 아동권리 생활화를 통해 나와 다른 사람의 권리존중

어떻게? 누구나 쉽고 재미있게 아동권리에 대해 배우며 참여할 수 있는 “아동권리 배움터”

[아동권리 존중 캠페인 단계별 참여 추진]

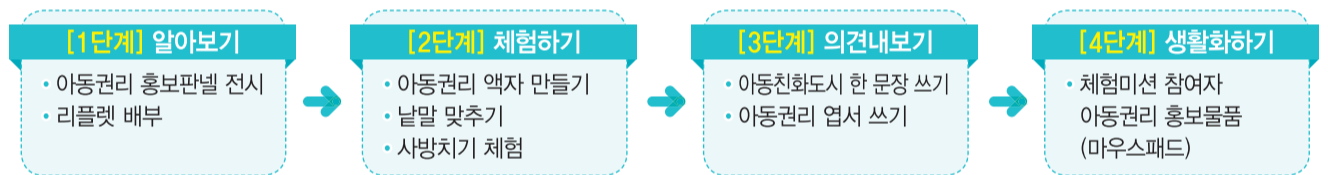

· 캠페인 사진

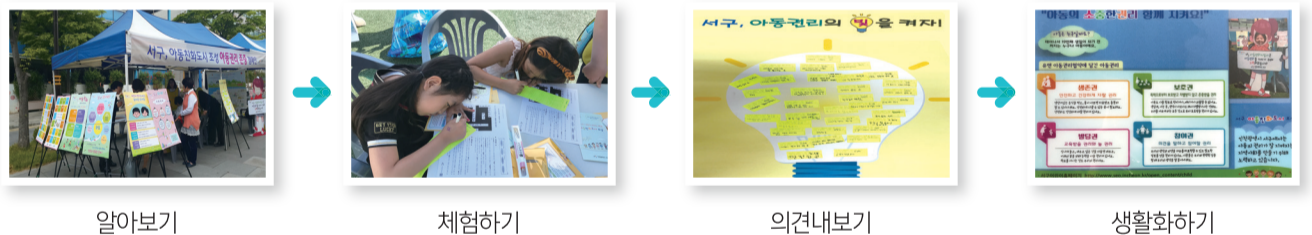

2017 유니세프 아동친화도시 컨퍼런스 & 박람회 참가

서구는 6월 13일부터 14일까지 서울에서 개최된 '제1회 유니세프 아동친화도시 컨퍼런스 및 박람회'에 참가했다. 서구는 아동친화도시 조성 정책 홍보부스를 운영하여 “아동과 함께하는 365일 행복도시, 인천 서구”라는 주제로 다양한 아동정책을 적극 홍보하였다.



서구 어린이 홈페이지 : http://www.seo.incheon.kr/open_content/child/
 서구청 홈페이지 접속 : 어린이 전용 클릭



우리 동네 도서관 주말영화제 7월
**주말엔 도서관으로
 영화보러 갈까?**

석남도서관

장소 : 석남도서관 3층 다목적실 | 연락처 : ☎ 575-2600 | 상영시간 : 오후2시 / 무료

7.2(일)	7.9(일)	7.16(일)	7.23(일)	7.30(일)
곰돌이 푸 6가지 소중한 마음 75분한국어 음성	주먹왕 랄프 105분 한국어 음성	스카이포스 80분 한국어 음성	빅히어로 100분 한국어 음성	쿡하트 85분 한국어 음성

심곡도서관

장소 : 심곡도서관 1층 어울림터 | 연락처 : ☎ 568-0133 | 상영시간 : 오후 2시/무료

7.2(일)	7.9(일)	7.16(일)	7.23(일)	7.30(일)
다이노소어드벤처 백악기공룡대백과 84분 한국어 음성	루돌프와 많이있어 89분 한국어 음성	리틀프린세스스피아 비밀의도서관 97분 한국어 음성	모아나 113분한국어 음성	백조공주 비밀작전 75분 한국어 음성

내 아이를 위한 독서지도

- ▶ 기간 : 2017. 7. 14(금), 10:00 ~ 12:00
- ▶ 대상 : 초등학생 학부모 ▶ 인원 : 50명
- ▶ 장소 : **검암도서관 어울림터**
- ▶ 내용
 - 책 읽어주기의 의의와 방법, 연령별 책 선정 방법, 상호작용
 - 아이에게 책을 읽고 통합적 사고를 기르는 방법 강의
 - 아동문학의 이해 및 자녀독서 지도 향상
 - 책과 가까운 아이, 책과 가까운 가정 만들기
 - 자녀에 대한 이해 및 상황에 맞는 도서 소개로 자녀와 소통의 기회 마련
- ▶ 접수 : 도서관 홈페이지 접수 (<http://www.issl.go.kr>)
문의) 검암도서관 ☎ 070-8177-5677

여름방학 독서교실 <그림책 놀이터> 3기

- ▶ 모집기간 : 2017. 7. 18. ~ 마감 시 / 온라인 접수
- ▶ 운영일시 : 2017. 8. 8. ~ 8. 11. 9:30~12:30
- ▶ 장소 : **심곡도서관 어울림터** ▶ 대상 : 초등 1~3학년 20명
- ▶ 내용 : 1일 1그림책 독서 및 체험활동과 도서관 이용교육
※ 활용 그림책 목록은 추후 홈페이지 공개
- ▶ 비용 : 무료



<그림책 놀이터 활동 사진>
문의) 심곡도서관 ☎ 568-0133



도서관 사서가 들려주는 **책 이야기**

무더운 날씨 시원한 수박을 먹으면서 소소한 일상에 대한 감사함과 행복을 느낄 수 있는 두 권의 추천도서를 소개합니다.
 신석도서관 사서 심인경



수박 수영장 안병달 글·그림 / 창비

무더운 날씨가 지속되는 요즘, 시원한 수박 속에 들어가서 논다면 어떤 기분일까요? 한여름이 되면 한적한 시골마을에서는 온 마을 사람들이 함께 들어가 즐길 수 있는 수박 수영장이 개장합니다. 나이, 성별, 장애에 구별 없이 함께 노니는 수박 수영장을 읽으면서 따스하고 정겨운 이웃들의 마음도 느껴보고 다가올 여름의 정취를 생생하게 느껴볼 수 있는 그림책입니다.



잘못은 우리 별에 있어 존 그린 글 / 북폴리오

영화「안녕, 헤이즐」을 기억하시나요? 이 영화의 원작 소설인 「잘못은 우리 별에 있어」는 말기 암환자인 열여섯 소녀 헤이즐의 이야기입니다. 엄마의 권유로 암 환우 모임에 참가했다가 골육종을 앓고 있는 어거스터스를 만나 특별한 감정을 느끼게 되고 두 사람은 가장 좋아하는 책을 바꿔 읽기로 하면서 서로에게 빠져듭니다. 이 둘은 자신이 앓고 있는 병에 대해 비판하기는 보다 삶의 죽음의 의미, 그리고 남겨질 사람들을 생각하며 길지 않은 시간 동안 함께 최선을 다해 답을 찾아갑니다.

인천문화재단 한국근대문학관 학예연구사가 소개하는 **인천책 이야기**



은막에 새겨진 삶 영화

강성률 지음 / 한겨레출판 / 2014. 7. 발행

가장 많은 국민이 즐기는 대중예술은 아마 영화일 것이다. 인천과 영화를 관련시킨 책, 영화를 통해 인천을 바라본 책이 있다. 「은막에 새겨진 삶, 영화」가 그 책이다. 저자는 스크린을 말하는 '은막'에 인생, 즉 삶이 새겨진 것이 영화라고 말한다. 이 책은 영화-은막에 새겨진 우리네 인천 사람들의 삶과 인천의 모습, 또한 이들이 새겨진 영화, 인천과 인천 사람들의 삶을 새긴 사람-감독, 은막에 새겨진 삶을 상영하는 곳-극장 등 인천과 영화와의 관련성을 따뜻한 관심과 애정어린 시선으로 이야기한다. 인천은 영화를 상영하는 극장이 처음 생긴 곳이기도 한데, 우리나라 최초의 극장으로 일컬어지는 애관(극장)은 아직도 현역으로 당당하게 운영 중이다. 극장 수가 비약적으로 늘고 영화 산업이 본격적으로 발전하던 1960년대 이후 인천은 수많은 영화의 촬영지나 영화 속 배경이 되었다. 특히 <항구 무정>(1970) 등 비정한 범죄의 세계를 다룬 항구노와르가 그러한데, 재미있는 것은 영화 속 이야기는 부산이 배경인데, 실제 촬영은 인천에서 했다는 점이다. 수많은 영화가 인천에서 촬영되었지만, 인천만이 갖고 있는 '인천적' 이야기·분위기나 인천의 속살과 아픔을 스크린에 담아내기 시작한 것은 2000년대에 들어서이다. 정재은 감독의 <고양이를 부탁해>(2001)가 대표적이다. 흥행에는 실패했지만, 동인천을 중심 공간으로 막 사회에 진입한 여성들의 꿈과 고충을 서울과의 관계 속에서 치밀하게 그려낸 수작이다. 이처럼 이 책은 한 세기 전부터 현재에 이르기까지 인천을 영화를 통해 들여다보는데, 영화 속 인천은 결코 밝거나 긍정적이지는 않지만, 이를 풀어내는 저자의 시선은 인천에 대한 애정으로 충만하다.
 학예연구사 함태영

서구 7월 행사 (문화, 축제, 공연 등)

2017년 노을마당 문화행사 안내

7월·8월 매주 금, 토는 노을마당과 함께 하세요

- 기 간 : 2017. 6. 30.~8. 30. 매주 금, 토요일, 마지막주 수요일
- 공연시간 : 오후 7시~9시(정기 공연), 오후 7시~8시(버스킹 공연)
※ 마지막 주 수요일 정기공연은 검단복지회관 한판축제와 연계함
- 주최/주관 : 인천광역시 서구
- 공연내용 : 주민 동아리 공연(주민참여 공연), 팝스오케스트라 등
- 행사일정

버스킹 공연		정기 공연	
일시	장소	일시	장소
6.30(금),19시	청라커널웨이	7.1.(토),19시	시천가람터
7.7(금),12시	검단 일반산업단지	7.8.(토),19시	검단먹거리타운
7.14.(금),19시	검암역	7.15.(토),19시	석남체육공원
7.8.(토),19시	검단먹거리타운 (정기공연연계)	7.26.(수),19시	청라호수공원 (한판축제연계)
8.4(금),19시	청라커널웨이	8.5(토),19시	검암역 (버스킹공연)
8.11(금),11시	정서진중앙시장	8.12.(토),19시	시천가람터
8.18(금),19시	가좌중앙시장	8.19.(토),19시	청라호수공원
8.25.(금),19시	건지공원 (정기공연)	8.30.(수),19시	청라호수공원 (한판축제연계)

※ 상기 일정은 우천 시 지연 및 취소 될 수 있습니다.



문의) 문화관광체육과 문화예술팀 560-4343

서구문화회관 7월 기획공연 Incheon Seogu Facilities Management Corporation

문화가 있는 날 상설무대 7월 감성 데이트 콘서트
소리새 황영익 - 추억 콘서트



※ 2017. 7. 26(수) 19:30
※ 서구문화회관 대공연장

추억과 낭만 속으로 떠나보는 시간!
1981년 '솔개 트리오'로 데뷔하여 '연극 중에서', '여인' 등을 발표했으며, 1988년 '소리새'로 개명한 뒤 '그대 그리고 나'를 선보여 큰 인기를 끈 가수 '황영익'의 추억 콘서트!

- ▶ 입장료 : 전석 10,000원
- ▶ 할인내용
 - 문화가 있는 날 누구나 할인 30%
 - 유료회원 할인 40%

문의 및 전화예매) 인천서구문화회관 ☎ 580-1166

주말 아라뱃길 정서진에 가면 특별한 것이 있다!

< 아라뱃길 작은 로비음악회 >

- » 일 시 : 2017. 4. 22. ~ 매주 토요일 14, 16시
- » 장 소 : 아라뱃길 인천터미널 통합운영청사 1층 로비
- » 공연팀 : 2+1, 요들링피커즈, 경인여대 실용음악과 등



< 아라뱃섬 카약 무료체험 >

- » 일 시 : 2017. 5월~11월(매주 월,화 휴무) / 사전예약
- » 장 소 : 아라뱃섬



< 아라뱃길 가족영화 무료상영 >

- » 일 시 : 2017. 4. 22. ~ 매주 토,일요일 15시
- » 장 소 : 아라뱃길 인천터미널 통합운영청사 1층 영상관



문의) K-water 경영판매팀 ☎ 590-2244