

- 02 기획**
가족이 함께 행복한 삶~
서구치매안심센터와 함께해요.
- 04 서구 소식**
구민을 위한 다양한 정책
- 05 의회 소식**
서구의회, 활기찬 견학프로그램 진행
- 06 우리 동네 이모저모**
내 이웃과 더불어 함께 사는 이야기
- 07 동네 탐방**
가좌3동
- 08 포토에세이**
先史人(선사인)의 무덤
- 09 독자 마당**
꽃잔디 / 메멘토 모리
- 10 건강**
대상포진
- 11 심터**
'국민청원 안전감사제' 도입·시행
- 12 알짜 정보**
구민을 위한 소식
- 16 구인 정보**
서구 구인 정보 안내
- 17 아동친화도시**
서구 아동권리 전문강사가 궁금해요~
- 18 도서관**
인천 책 이야기
- 20 문화·예술**
사계절썰매장 '여름 물썰매장,
야외풀장'개장

아이들의 환한 웃음
미래의 행복
아동친화도시서구

청라 커널웨이

서구청 소통 SNS

<http://noulnori.net>

<https://www.facebook.com/noulnori>

<https://twitter.com/SmartSeogu>

<https://story.kakao.com/ch/noulnori>

https://instagram.com/incheon_seogu

<http://post.naver.com/iseogu>

June 2018
Vol.258

6

가족이 함께 행복한 삶~ 서구치매안심센터와 함께해요.

우리나라의 65세 이상 인구는 약 708만 명(2017년 기준)으로 전체 인구의 13.8%를 차지합니다. 이 수치는 2060년에 약 41%로 늘어날 것으로 예상되며 이에 따라 치매 인구 또한 폭증할 것으로 내다봅니다. 이제 치매는 개인의 문제를 넘어 우리 사회의 중요한 현안으로 국가에서는 '치매국가책임제'를 추진하고 있습니다. 이에 발맞춰 서구는 '치매가 두렵지 않은 서구'를 만들고자 치매 어르신과 그 가족, 일반 시민들이 이용할 수 있는 프로그램을 확대하여 운영 중이며 지난 5월에는 가정동에 서구치매안심센터를 확대 개소하는 등 맞춤형 치매관리 서비스를 제공합니다. 다양한 노인복지 혜택을 통해 가족이 함께 행복한 삶을 누리세요~



치매 걱정 없는 서구!
서구치매안심센터가 도와드립니다.

치매 어르신 상담 및 등록 관리

전화, 내소, 방문, 인터넷 등을 통한 **치매문제 상담**을 통해 관련 정보나 서비스를 안내받을 수 있습니다.

어르신 인식표 발급, 실종예방 지문인식

배회 증상으로 실종이 염려되는 치매환자와 어르신에게 **실종예방 인식표를 보급**합니다.
(올해 6월부터는 지문인식 사업 실시)

저소득 치매환자 치매치료약제비 지원, 조호물품 제공

의료기관에서 치매 상병코드로 진단받은 **저소득 치매환자에게 실비를 지원**합니다.

치매 조기검진 및 예방관리

서구에 거주 중인 노인이라면 **올해 7월부터 서구치매안심센터에서 무료로 신경인지 검사**를 받을 수 있습니다.

가족을 위한 치매환자 쉼터

장기 요양 서비스 등의 연결 시점까지 **증상 악화를 방지**하기 위한 쉼터를 운영합니다.

치매안심돌봄터운영

거동이 가능한 경증 치매 어르신께 **인지재활 프로그램**을 제공합니다.

서구치매

가정동

운영시간 : 평일 9시~18시

주소 : 서구 원창로240번길 6

전화 : 032)574-9115,6

위치 : 가정중앙시장역 2번출구
도보 5분

※ 2018년 5월 2일 추가 개소



알아두면 쓸모있는

치매 예방·치료·관리 등 전문적인 정보와 치매 환자 가족에게 체계적인 상담을 제공하며, '봄날카페', '돌봄터(주간보호센터)' 등의 운영으로 치매 가족들이 정보교환, 휴식, 모임 등을 할 수 있도록 돕고 있습니다.

안심센터

연희동

운영시간 : 평일 9시~18시
 주소 : 서구 승학로 263 연희노인문화센터 3층
 전화 : 032)567-9115,6
 위치 : 서구청역 4번출구 도보 7분



쉼터와 돌봄터를 이용해 보세요.

서구치매안심 돌봄터(연희노인문화센터 3층)

- 대상** 치매 진단을 받은 경증 치매 대상자
노인 장기 요양 등급 판정자(2018년 신설 인지 지원 등급, 5등급)
- 이용시간** 월~금 오전 8시 30분~오후 5시 30분(차량운행 서비스 포함)
- 이용비용** 월 12만 원(점심 1회, 간식 2회 기준) ※ 국민기초생활수급권자 무료
- 이용절차** 방문하여 상담 및 이용신청서 작성 후 이용 대기(적응기간 후 1개월 내 입소 가능)
- 신청서류** 치매 진단서, 어르신 주민등록등본, 장기요양 인정서, 이용 신청 서류(센터 구비)
- 문의** 서구치매안심돌봄터(☎ 579-9112,3)

쉼터(가정동 치매안심센터 1층 봄날카페)

- 대상** 치매안심센터에 등록된 치매환자, 최대 3개월 단기 이용
장기요양서비스 신청 대기자(신청했으나 아직 판정 결과가 나오지 않은 자)나
장기 요양서비스 미신청자
- 이용시간** 월~금 오전 9시 30분~오후 12시 30분(3시간)
- 이용비용** 무료
- 이용절차** 장기요양등급 미 등급자는 등급 판정을 받고 기타 치매지원 서비스 연결시점까지
첫 이용 날짜를 기준으로 최대 3개월 기본
- 신청서류** 치매 진단서나 소견서, 치매환자 쉼터 이용 신청서, 치매환자 쉼터 응급상황
대응지침 동의서, 개인 정보 조회·처리·제공 동의서
- 문의** 서구치매안심센터(☎ 567-9115,6)

치매복합문화공간

‘봄날 카페’를 소개합니다.

치매여도, 치매가 아니어도 누구에게나 건강하고 따뜻한 봄날이 되기를 희망한다는 의미에 치매 복합문화공간 봄날 카페. 지역주민 누구나 이용할 수 있으며, 차와 음료 제공뿐만 아니라 서구 주민을 위한 기억력 향상 프로그램, 치매 가족 문화 프로그램, 어르신과 가족이 함께하는 즐거운 프로그램, 치매 관련 상담 및 도구, 도서 이용 및 대여 서비스, 프로그램실 대여 등 다양한 콘텐츠를 제공합니다.

- 위치 : 서구 원창로240번길 6(가정동 치매안심센터 1층)
- 이용시간 : 평일 오전 10시~오후 5시



치매안심센터!

서구치매안심센터를 적극적으로 이용하여 치매환자의 삶의 질을 향상시키고 가족의 부양 부담감을 덜어보세요.

※ 15면 ‘복지건강’코너에서 서구보건소 건강생활지원센터에서 운영하는 노인 대상 프로그램을 추가로 확인하실 수 있습니다.



2018년도 구민을 위한 다양한 정책들을 살펴봅니다.
구민 입장에서 정책으로 만들고, 지속적으로 추진하겠습니다.

서구, 검단지역 숫자 나열식 행정동 명칭변경

서구는 행정동 명칭 변경 관련 조례가 공포됨으로써 올해 **7월 1일부터** 검단지역 행정동 명칭이 새롭게 바뀐다고 밝혔다.

변경되는 행정동 명칭은 검단1동은 '검단동', 검단2동은 '블로대곡동', 검단3동은 '원당동', 검단4동은 '당하동', 검단5동은 '오류왕길동'이다.

서구 관계자는 "새롭게 변경된 행정동은 역사적 전통성을 간직한 지역의 법정동 명칭이 중심이 됐으며, 향후 도시 팽창에 따른 분동도 고려해 결정됐다"고 말했다.

문의

총무과 자치행정팀 ☎ 560-4512



검단지역 법정동 및 행정동 경계

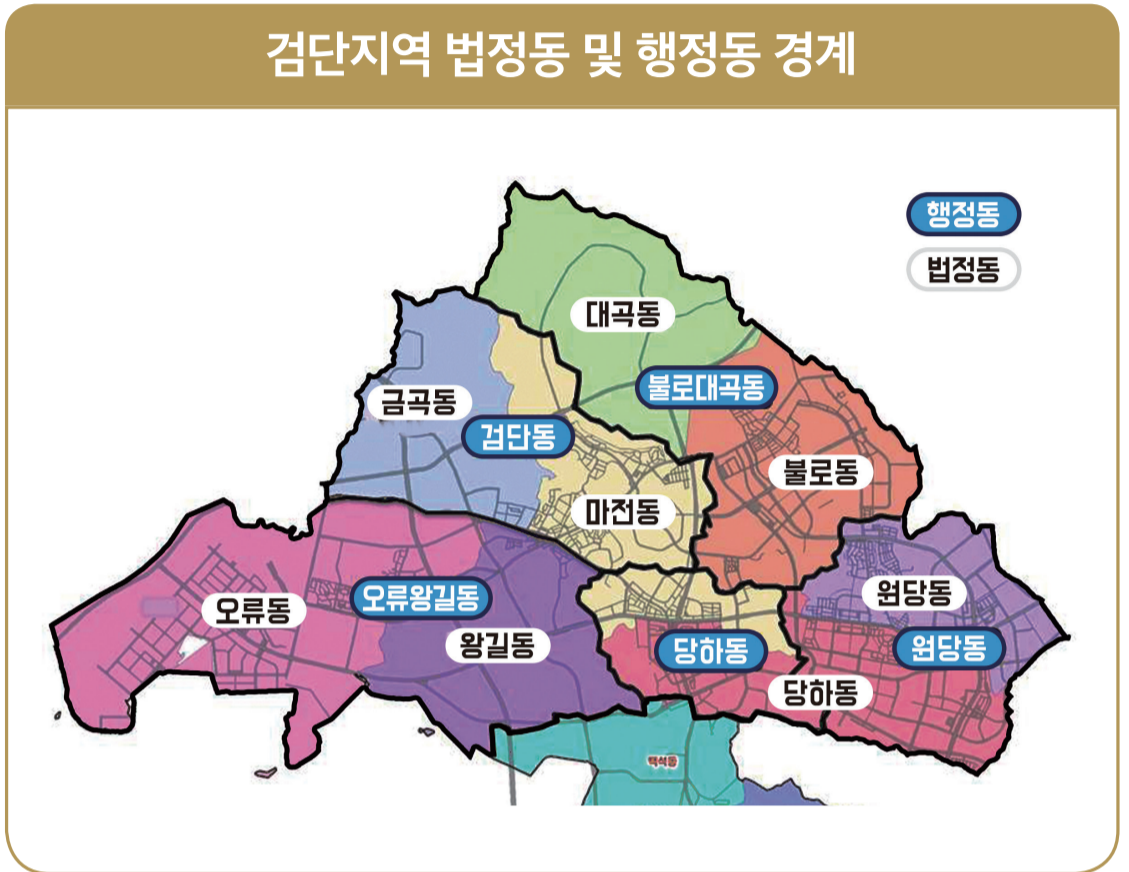

서구, 취약계층 법률 지원 서비스 제공

서구는 지난 2일부터 법률의 도움이 필요한 취약계층과 저소득주민을 대상으로 무료 법률복지 서비스인 "법률홈닥터" 사업을 본격적으로 시행했다.

법률홈닥터는 여건상 법률과 제도로부터 지원을 받기 어려웠던 구민에게 법률과 관련한 상담과 다양한 정보를 제공해 주는 서비스이다. 이를 위해 서구는 지난해 10월부터 법무부와 지속해서 협의를 해 인력과 사무실 등의 공간을 확보해 본격적인 사업을 추진하게 됐다.

취약계층과 저소득주민은 법률상담, 법률구조 알선, 문서 작성 등 법률에 관련된 서비스를 받을 수 있으며, 추가지원이 필요한 경우 법률구조공단과 무료소송지원 서비스를 연계할 예정이다.

서구 관계자는 "누구나 평등하게 차별받지 아니한다는 헌법의 의미를 실천하며, 법률과 복지·고용이 연계돼 사각지대에 있는 대상자의 구제에 큰 역할을 담당할 것"이라고 말했다.

법률홈닥터는 서구청 제2청사 7층 고용복지플러스센터 내에 설치되며, 근무시간은 평일 오전 9시부터 오후 6시까지이다. 법률 홈닥터의 도움이 필요한 구민은 생활보장과로 문의하면 된다.

문의 생활보장과 복지정책팀 ☎ 560-4295

법의 문턱을 낮춥니다! 법률홈닥터



서구, 장마철 앞두고 주거지역 폐수배출사업장 특별점검 및 신고 안내



서구는 장마철을 대비해 주거지역 인근 폐수배출사업장에 대한 특별점검을 5월 14일부터 6월 1일까지 3주간 실시한다고 밝혔다. 환경오염행위를 발견 시 환경신문고(국번 없이 128) 또는 서구 환경보전과(032-560-4360)로 신고하면 된다.

이번 특별점검은 장마철 시기에 기승을 부리는 폐수 무단방류 등 환경오염행위를 사전에 차단하고자, 일일 2개반 4명의 특별단속반을 편성해 주민생활공간과 밀접한 세차장, 주유소 등 폐수배출 100여 개 사업장을 대상으로 대대적인 단속을 한다.

주요 점검사항으로는 배출시설 및 방지시설 적정 운영 여부, 폐수 무단방류 배관 설치 등 불법행위 여부, 폐수 등 환경오염물질 적정 처리여부 등이다.

서구는 단속결과 폐수 무단방류 등 고의·상습적 환경법령 위반업소에 대해서는 관련 법령에 따라 형사고발 등 행정처분을 강력하게 대응할 방침이며 위반업소는 구 홈페이지에 명단을 공개할 예정이다.

문의 환경보전과 산업환경팀 ☎ 560-4362



서구의회

우리 서구의회는 늘 구민과 함께 하며, 모두가 꿈꾸는 희망차고 행복한 도시를 만들어 갑니다.



서구의회, 활기찬 견학프로그램 진행

인천 서구의회는 지난 5월 4일, 8일 2회에 걸쳐 백석중학교 및 검단중학교 학생 50명을 대상으로 의회 견학 프로그램을 실시했다.

의회를 찾은 학생들은 상임위원회 회의실 등 주요 시설을 둘러보고 본회의장에서 의회 관계자로부터 의회의 역할과 기능 등 의회에서 하는 일에 대한 설명을 듣는 시간도 가졌다. 또한 본회의의 영상을 시청하고 일일 의장이 되어 의사봉을 직접 두드려보는 체험도 하였다.

견학을 마친 후 한 학생은 “직접 의원석에 앉아보니 자연스레 마음가짐이 달라졌고, 의회의 역할과 구의원이 하는 일에 대해 배워보는 유익한 시간이었다.”고 전했다.

서구의회 심우창 의장은 “서구지역 청소년들이 기초의회에 대해 이해하고 체험할 수 있는 시간을 가질 수 있도록 더 많은 관심을 가져주길 바란다.”고 말했다.

서구의회 체험 및 견학 프로그램 참가를 원하는 학교는 서구 의회사무국에 참가 가능 여부를 확인 후 신청서를 제출하면 프로그램을 이용할 수 있으며, 전화문의를 통해 더 자세한 안내를 받을 수 있다.

의회사무국 의정홍보팀 ☎ 560-5852



서구의회 견학 및 직업체험 프로그램 운영

서구의회는 관내 초·중·고등학생 등 서구민을 위한 ‘의회 직업체험 및 견학 프로그램’을 운영합니다. 기초의회와 의회의 기능과 역할에 대한 교육을 통해 의회의 중요성을 알리고 주민과 소통하는 열린 의회를 구현하고자 하며 자유학년제 시행에 따른 청소년 맞춤형 교육 프로그램을 운영코자 하오니 구민 여러분의 많은 참여 바랍니다.

신청내용

구분	직업체험	견학
기간	수시(비회기 중)	수시(비회기 중)
시간	평일 14시~16시(120분)	평일 14시~15시(60분) 또는 15시~16시(60분) 중 선택
대상	초등생 고학년(4~6학년) 및 중학생	초·중·고등학생 및 일반주민
인원	1회당 30명	1회당 30명
신청횟수	1교당 연간 2회	1교당 연간 2회
체험장소	본회의장	본회의장 및 상임위원회실
소요시간	120분	60분
체험내용	<ul style="list-style-type: none"> • 의회의 기능과 역할 교육 • 모의의회 시연 • 구의원과의 대화 	<ul style="list-style-type: none"> • 의회의 기능과 역할 교육 • 본회의장 및 상임위원회실 시설 견학

신청방법 : 전화문의 → 신청서 작성 → 견학 및 직업체험

신청문의 : 서구 의회사무국 의정홍보팀 ☎ 032-560-5852





우리 동네 이모저모

가정 3동

호박봉사단 후원 어르신 점심식사 대접 및 영정사진 촬영 제공



지난 2일, 가정3동에 소재한 지역봉사단체인 호박봉사단은 기본 철학인 '孝' 실천 운동의 일환으로 어르신들을 공경하는 회원들의 마음을 모아 지역 어르신에게 점심식사 대접과 함께 영정사진 촬영을 도왔다.

가정3동 행정복지센터 ☎ 560-3084

석남 1동

석남1동 좋은사람 모임회, 사랑의 열무물김치 나눔 행사



지난달 28일, 석남1동 좋은사람 모임회 및 새마을부녀회 회원 20여 명은 대원자동차공업(주)에서 사랑의 열무물김치 나눔 행사를 개최했다. 김치는 석남1동 거주하는 차상위계층, 독거노인 등 저소득가정 200세대에 전달됐다.

석남1동 행정복지센터 ☎ 560-3124

가좌 1동

국제라이온스협회 '합동 후원금'기탁



사회봉사단체 국제라이온스협회 354-F(인천)지구 제8지역은 지난달 11일 합동월례회를 통해 마련된 '합동 후원금' 100만 원을 지역 내 어려운 이웃을 위해 써달라며 가좌1동 지역사회보장협의체에 전달했다. 전달된 후원금은 인천사회복지공동모금회를 거쳐 가좌1동 지역 사회복지협의체 특화사업 운영 및 어려운 이웃에게 사용된다.

가좌1동 행정복지센터 ☎ 560-3193

제11회 연희동 장미축제 개최

일시 6. 23.(토) 11:00~

개회식 : 14:00

장소 연희동 서곶근린공원 내 운동장

주관 연희동주민자치위원회, 인천기독교종합사회복지관

주요행사

- 체험행사(POP 머리띠 만들기, 미아방지 팔찌, 풍선 만들기, 커피, 수제비누, 화분전시 및 다육이 나눔 등)
- 주민자치센터 프로그램 및 동아리 발표회, 행복나눔 콘서트 (초청가수 공연 등)

연희동 주민자치센터 ☎ 562-2239



석남 3동

화엄정사, 자비의 양곡 석남3동 전달



사단법인 대한해동불교조계종 화엄정사(주지 보광스님)는 지난달 25일 석남3동 저소득가정 및 11개 경로당을 지원하기 위해 양곡(10kg) 100포를 석남3동 행정복지센터에 전달했다.

석남3동 행정복지센터 ☎ 560-3166

검단 1동

바르게살기위원회 저소득 세대 위한 후원물품 지원



지난 8일, 검단1동 바르게살기위원회는 저소득 세대를 위한 후원물품(양곡 10kg/23포, 화장지 30롤/20개)을 검단1동 지역사회보장협의체에 전달했다. 기탁된 후원물품은 관내 저소득 세대에 배부될 예정이다.

검단1동 행정복지센터 ☎ 560-3270

검단 3동

검단3동 청소년지도위원회, 원당고등학교에 장학금 전달

지난달 4일 검단3동 청소년지도위원회는 진수정갈비의 후원과 함께 뜻을 모아 인천원당고등학교 3학년 학생에게 1년간 등록금을 지원하는 장학증서를 전달했다. 위원회는 매년 청소년을 위한 다양한 행사를 개최하고 장학금을 전달한다.



검단3동 주민센터 ☎ 560-3484



가좌3동 탐방

전통의 향기가 느껴지는 곳

1715년 지어진 300년 넘는 청송심씨 고택. 지금은 아무도 살지 않지만, 시간이 멈춘 듯 전통의 향기가 느껴져요.

주소 서구 장고개로 243-4

청송심씨 고택

언제 어디서나 지식을 얻을 수 있어요

인천광역시교육청 직속 기관 도서관으로 1991년 9월에 개관하여 지역 주민들에게 다양한 도서 및 교육 서비스를 제공하고 있어요.

주소 서구 건지로334번길 45(가좌동)
문의 032-585-7100
홈페이지 <http://lib.ice.go.kr/seogu>

서구도서관



건지어린이공원



가까운 곳에서 아이들과 즐기고 싶을 땐?

어린이 놀이시설 및 다양한 운동기구, 벤치 등이 있어 아이들이 놀거나 가벼운 운동을 즐길 수 있어 아이와 어른이 함께 하기 좋아요.

주소 서구 가좌동 198-11 일원

예술반점 길림성



멀리 나가지 않고 동네에서 예술을 느껴요

40년 넘는 중국음식점이 폐업 뒤 지역 문화 공간으로 변신하였어요. 건물이 철거되기 전까지 예술 작품, 공연 등을 감상할 수 있어요

주소 서구 장고개로 245 2층
Open 13:00~18:00(월요일 휴관)

(구)코스모화학 옛 공장부지



버리면 폐허 되살리면 공간

폐공장 건물이 리모델링을 거쳐 주민과 예술가들을 위한 문화공간으로 재탄생해요. 다양한 콘텐츠를 갖춰 오는 9월, 문을 열 예정입니다.

주소 서구 가좌동 556-1 일원

先史人の 무덤

(선사인)

글·사진 / 소설가 김진초



인천 서구 대곡동 산 123-1번지엔 역사 이전의 무덤이 있다.

가현산에서 뺀어 내린 낮은 구릉에 비스듬히, 세상 편안한 자세로 몸을 부린 죽은 자의 집엔 유록색 잔치가 한창이다. 우쭐우쭐 발 돋으며 유록색 쇠뜨기들이 기다린다. 진수성찬 차려놓고 기다린다. 겨우내 마른 풀 우물대던 우공을 기다린다.

소가 잘 먹어 쇠뜨기란 이름을 얻은 양치식물. 3억 년 전, 고생대 석탄기 때 번성했다는 살아 있는 화석, 올봄 유난히 후한 비 인심에 포동포동 살 올랐다. 그 모습이 몹시 육감적이다.

그런데, 분명 육감적인데, 이상하게 서늘하다. 포자로 번식하기 때문일까. 평생 서늘한 쇠뜨기다. 성질이 서늘한 쇠뜨기는 열을 내려주는 이노제다. 커피, 토혈엔 지혈제, 청춘의 심볼 여드름엔 세정제로 사용한다. 유순하고 성실한 소는 몸이 뜨거운 짐승인 걸까? 서늘한 쇠뜨기와 합이 든 걸 보면 꼭 그럴 것만 같다.

서늘한 무덤가, 서늘한 쇠뜨기. 유록색 쇠뜨기는 소를 기다리고 역사 이전의 무덤은 사람을 기다린다. 몸이 뜨거운 산 사람을 기다린다. 문자 없던 시대를 살다간 자기들을 기록해 달라는 듯.

가현산으로 둘러싸인 대곡리 안쪽 황골마을에 선사시대 사람들이 터를 잡고 살았다. 그 무리에서 방귀깨나 끼고 살던 이가 죽어 들어간 집. 고인은 흙이 되고 물이 되어 자연으로 돌아가고 빈 집만 쓰러져 여기 누군가 묻혔었노라 증언한다.

네 개의 받침돌을 세워 돌방을 만든 뒤 평평한 덮개돌을 올려놓는 탁자식과, 땅속에 돌방을 만들고 작은 받침돌을 세운 뒤 덮개돌을 올린 바둑판식이 뒤섞여 있는 대곡리 지석묘. 그 옛날 번성했던 황골마을에 그 옛날과 똑같은 햇살이 공평하게 내리고 바위무덤에서 한 발짝 떨어진 곳엔 싱아가 새콤하다. 박완서 작가의 소설 「그 많던 싱아는 누가 다 먹었을까」의 바로 그 싱아다. 들로 산으로 뛰어다니던 아이들이 간식으로 즐기던 싱아, 한 잎 떼어 먹으면 절로 윙크를 하면서 얼굴이 비틀어지고 입 안 가득 새콤한 침이 가득 고이는 바로 그 싱아다. 이젠 아무도 탐내지 않는 싱아가 싱싱하다 못해 건장한 모습으로 자유분방하게 광합성을 한다, 무지무지 외롭고 쓸쓸하게.

이 찬란한 봄벌 아래서, 북방식 지석묘, 쓰러진 탁자가 마당바위처럼 커다란데 그 비스듬한 바닥으로 등나무 줄기가 기어오른다. 캄보디아엔 타프롬 사원을 부수고 꺾어내며 자라는 스펡나무가 있고 인천 대곡동엔 지석묘 탁자를 타고 오르는 등나무가 있다. 저 등나무를 누군가 제거할지 아니면 그대로 둘지 알 수 없다. 만물의 영장이라는 인간도, 제아무리 단단한 바위도 식물을 이겨먹을 수는 없으니 저들의 인연이 어찌 흐를지 지켜볼 밖에…….



등나무



싱아

선사인(先史人)의 무덤을 기웃대는 각종 식물들, 그들만 번성일로로 걷는지 인적이 없다. 아직도 선사시대인 듯 적막하다. 더 이상의 고요를 못 참겠는지 저만치 보이는 오래된 측백나무가 이쪽의 쇠뜨기들에게 모스부호를 친다. 잎들이 일제히 까불거린다. 무너진 돌널을 훑으며 알 수 없는 문자들이 일렬로 서서 조용히 지나가는 대곡리의 한낮, 인생이 짧다.

꽃잔디

김미선 (가정료)

봄을 기다리는 작은 소망들이 모여
연분홍 꽃물결이 되었어

눈길을 바라지도
대가를 바라지도 않는 소박함으로

올려다보기보다
내려다볼 줄 알게 하는 겸허함으로

땅 가까운 곳
무수한 꽃으로 피어나

네 곁에 다가서면
발목 언저리 분홍빛 물이 들 것만 같아

네 치마폭에 얼굴이 닿으면
엄마와 함께 걷던 그윽한 꽃길이 떠올라

어느새 다섯 장 꽃잎 위로 툭, 이슬이 맺히고
너는 내게 세상에서 가장 소중한 꽃이 되었다



메멘토 모리

이현정 (청라커널로)

올해로 90세이신 친할머니는 요양원에 계신다. 매 주말마다 찾아뵙지만 치매로 인해 나를 잘 알아보지 못하실 때도 있고, 손과 입을 계속 움직이시는 상동 행동도 보이신다. 어릴 때 봐왔던 카랑카랑한 할머니를 생각하면 지금 아기가 되어버린 할머니 모습이 문득 낯설기도 하다. 하지만 나는 지금의 할머니가 더 살갑고 한 주만 못 빼도 보고 싶은 마음이 든다.

그날도 할머니를 뵙고 요양원을 나서며 요양보호사님께 “너무 수고가 많으세요. 항상 감사합니다.” 인사를 드렸다. 그러자 요양보호사님께서 “고맙다고 안 하셔도 돼요. 나중의 우리 모습이잖아요. 잘 해드려야죠.” 하며 웃으셨다. 순간 한동안 잊고 지냈던 ‘죽음을 기억하라’라는 뜻의 라틴어 ‘메멘토 모리(Memento mori)’가 떠올랐다.

‘죽음’이라는 거울에 내 삶을 비춰보면 어떤 이를 향한 미움도, 어떤 일 때문에 힘들어했던 마음도 그 무게가 가벼워짐을 느낀다. 그저 지금의 상황에 감사하게 되고 내 옆에 있는 이들이 소중하게 느껴지게 된다. 누군가 그런 말을 했다. 인생은 사건 중심이 아니라 해석 중심이라고. 그 이후로 할머니를 뵙고 올 때마다 나도 모르게 죽음을 생각하며 내 마음의 무게들을 내려놓게 되고, 긍정의 마음으로 해석하는 열쇠를 찾은 것 같아 마음이 가벼워진다. 할머니가 건강하게, 또 오래 내 곁에 계셨으면 좋겠다.



6월은 호국보훈의 달입니다.

숭고한 그분들의 희생을

잊지 않겠습니다.



옷깃만 스쳐도 참을 수 없는 통증, 대상포진

매일 저녁마다 규칙적으로 운동을 하며, 건강에는 자신이 있었던 A씨(57)는 어느 날과 마찬가지로 조깅을 하고 있던 중 갑자기 안면에 통증이 느껴졌다. 독충이나 벌에 쏘인 것 같아 연고를 발랐지만 증상은 며칠이 지나도 낫질 않았다. 결국 병원을 찾았고, 그 결과 '대상포진'이라는 진단을 받았다.



온 몸에 물집이 생기고 빨갛게 부어올라 심한 고통을 수반하는 대상포진은 바이러스성 질환이다. 이 바이러스는 우리나라 성인의 90% 이상이 걸렸던 수두 바이러스와 동일하다. 한 번 감염되면 몸 속에서 완전히 사라지지 않고 척수 신경절에 잠복해 있게 되는데, 우리 몸의 면역체계는 이를 감지하지 못하고 특별한 증상도 나타나지 않는다. 하지만 우리 몸의 면역체계가 저하되거나 불균형 상태가 되면, 바이러스가 활성화되어 특정부위에 띠를 두른 듯한 발진과 통증이 나타나는데 이를 대상포진이라 한다.

**대상포진
원인은?**

**무더운 날씨에
더욱 조심**

대상포진은 계절적 요인이 밝혀지진 않았지만, 국내에 보고된 국민건강보험공단의 통계 자료를 보면 여름부터 가을까지 대상포진 환자가 급증한다. 이는 여름철에 무더운 날씨로 인해 피로와 스트레스가 증가해 면역체계의 불균형이 발생한 것으로 볼 수 있다.

특히 면역체계의 균형이 깨지기 쉬운 60대 이상의 연령층은 일교차가 큰 환절기나 무더운 더위로 인한 탈수증 등 신체 피로도가 증가할 수 있는 여름철에 주의를 기울여야 한다.



**이럴 때
대상포진을
의심하세요!**

**치료시기를
놓치지 마세요!**

- 두통이나 근육통 혹은 몸살·감기에 걸린 것과 같은 초기 증상
- 피부 신경절을 따라 띠 모양으로 무리지어 나타나는 붉은 반점과 여러 개의 수포(몸의 한쪽에만 나타나는 것이 특징)
- 위의 증상이 나타난 후엔 극심한 통증과 감각이상이 동반 됨.
- 발진이 발생한 피부에 날카로운 것으로 쿡쿡 찌르는 느낌, 손발이 저리는 듯 찌릿찌릿한 느낌, 가려운 느낌의 통증이 발생함.
- 물집은 고름이 차면서 탁해지다가 점차 딱지로 변하게 되며 보통 2주 경과 후 호전됨.

대상포진은 초기 증상이 몸살이나 감기와 유사하기 때문에 치료시기를 놓치는 경우가 많다. 초기에 치료를 제대로 받지 못할 경우 신경이 마비되거나 손상되는 후유증으로 대상포진을 치료한 후에도 신경통이 생길 확률이 높다. 따라서 의심될 만한 증상이 보이면 '3일 이내'에 지체 없이 가까운 병원을 방문해야 신경통과 같은 합병증을 줄일 수 있다. 대상포진 바이러스는 잠복상태로 몸속에 계속 존재하기 때문에, 우리 몸의 면역 체계가 약화되면 언제든지 재발할 수 있다. 그렇기 때문에 규칙적인 생활, 스트레스 관리, 균형 잡힌 식사 등 면역력을 지켜주는 생활습관을 유지하는 것이 중요하다.

국민이 직접 참여하는 '국민청원 안전검사제' 도입·시행



제작: 문화체육관광부 여론과 ☎ 044-203-2922 / 자료제공: 식품의약품안전처/고객지원담당관 ☎ 043-719-1053

Green 서구 는 구민 여러분의 글을 기다립니다.

본인이 직접 쓴 재미난 에피소드, 따뜻한 우리 주변이야기 등 장르에 제한 없이 원고지 3매 이내로 작성하셔서 우편 또는 이메일로 보내주세요.

편집회의를 통해 채택된 원고는 3만 원 상당의 전통시장 상품권을 드립니다. 구민 여러분의 많은 참여를 바랍니다.

주소 인천광역시 서구 서곶로 307(심곡동) 서구청 홍보미디어과 홍보팀 「Green 서구」 담당자 앞
이메일 pmk1015@korea.kr

독자마당에 Green 사진관 코너를 운영합니다.

서구를 배경으로 찍은 멋진 사진, 추억 사진, 혼자 보기 아까운 사진, 옛날 사진 등을 보내주세요. 사진과 함께 간략한 설명을 보내주시면 채택되신 분께는 소정의 상품권을 드립니다.

이메일 pmk1015@korea.kr
※ 제출 시 사진, 사진 내용, 성명, 주소, 연락처를 꼭 기재하여 주시기 바랍니다.
문의 홍보미디어과 홍보팀 560-4142

서구 문자알림 서비스 안내

각종 문화행사 등 다양한 서구소식을 문자로 보내드리고 있으니, 많은 신청 바랍니다.

문자발송 매주 1회(금요일)
신청방법 홈페이지, 방문(동 주민센터), 전화 문의
홍보미디어과 정보관리팀 560-4084





서구 구민을 위한 알짜 정보

생활
정보



법인 자동차 주소 변경등록 신청 안내

법인의 주소 또는 상호가 바뀐 경우 30일 이내 변경 등록을 신청하여야 합니다.

신청기간 주소·상호 변경 등기일로부터 30일 이내(30일 경과시 과태료 부과)

신청대상 주소·상호를 변경한 법인 기업

신청방법

- 방문 : 전국 구청 및 차량등록 사업소

- 인터넷 : www.g4b.go.kr

문의 교통민원과 차량등록팀 ☎ 560-4880



검단선사박물관 6월 주말 프로그램

프로그램명	대상	인원	내용	날짜	시간
톡톡톡! 알록달록 이야기 가방 만들기	6세~ 초등학교 동반가족	5가족/회	박물관 전시 유물을 살펴보고, 가방에 옮겨 장식(스텐실기법 이용)	6.16.(토)	10시~ 12시
우리동네 과거 여행	초등학교 3~6학년	15명/회	박물관 관람 후, 우리 동네에서 발굴된 유물로 팝업북 제작		14시~ 16시
반짝반짝, 여름이 좋아	시민 누구나	제한 없음	여름맞이 민속행사	6.23.(토)	9시~ 18시

신청기간 및 방법 교육에 한해 5월 29일(화) 오전 9시부터 시작, 홈페이지

(sunsa.lncheon.go.kr) 선착순 접수

※ 자세한 내용 및 신청 방법 등은 검단선사박물관 홈페이지에서 확인 가능.

문의 검단선사박물관 ☎ 440-6795~8

제1기분 자동차세 납부 안내

6월은 제1기분 자동차세 납부의 달입니다. 지방세 운영에 적극 협조해주시는 구민 여러분께 진심으로 감사드립니다.

납부기간 6.16.~7.2.

납세의무자 6.1. 현재 자동차등록원부상 차량 소유자(2018년 연세액 선납 차량 제외)

납부방법

자동차세(지방세)는 고지서가 없어도 납부할 수 있습니다.

방법	내용	비고
① 은행 자동화기기	은행CD/ATM기에서 본인 신용카드로 지방세 조회·납부	신용카드 납부가능
② 인터넷	위택스, 인터넷지로, 인천시 이택스	
③ 전화 ARS	☎1599-7200, ☎1661-7200	
④ 모바일	스마트폰 앱 「스마트위택스」	
⑤ 고지서	가상계좌 납부 또는 전국 금융기관 방문 납부	

문의 세무2과 자동차세팀 ☎ 560-4230

2018년 법정계량기 정기검사 실시 안내

『계량에 관한 법률』 제30조에 따라 2018년 법정계량기 정기검사를 다음과 같이 실시하오니, 검사 대상 저울을 사용하시는 분은 한분도 빠짐없이 검사를 받으시기 바랍니다.

기간 6.18.~6.29.(10일간) 오전 10시~오후 4시(토·일요일 제외)

일자, 구역 및 장소

검사일자	대상지역	검사장소	검사일자	대상지역	검사장소
6.18.(월)	가좌4동	(주)삼희축산 주차장	6.25.(월)	가정 1,2,3동	가정1동 행정복지센터
6.19.(화)	가좌2,3동	가좌2동 행정복지센터	6.26.(화)	연희, 심곡, 공촌, 시천, 검암, 경서, 백석동	연희동 행정복지센터
6.20.(수)	가좌1동	가좌1동 행정복지센터	6.27.(수)	청라1동	청라1동 행정복지센터
6.21.(목)	석남2,3동	석남2동 행정복지센터	6.28.(목)	청라2,3동	청라2동 행정복지센터
6.22.(금)	석남1동, 신현원창동	석남1동 행정복지센터	6.29.(금)	서구 전지역	서구청 (후문 마실거리)

정기검사 의무자 상거래 또는 증명에 저울을 사용하는 자

• 슈퍼마켓, 대형 유통점, 정육점, 귀금속판매업소, 쌀집, 청과상, 식당, 편의점
택배 등

정기검사 대상 상거래에 사용하는 10톤 미만의 저울

• 판수동 저울, 접시저울 및 판저울, 전기식 저울

정기검사 면제대상

• 2017년 또는 2018년 검정을 받은 저울

• 판매 등을 위하여 진열 중인 저울 등

정기검사를 받지 않은 저울을 사용한 경우

• 『계량에 관한 법률』 제76조제2항제13호에 따라 100만 원 이하의 과태료 부과

문의 기업지원과 기업활성화팀 ☎ 560-4444

공직자 부조리 신고센터 운영

부패ZERO, 클린·서구 구현을 위하여 공직자부조리신고센터를 운영합니다.

신고기간 연중

신고대상

- 공무원 등이 업무와 관련하여 금품 수수 또는 향응을 제공받는 행위
- 공무원 등이 직위를 이용하여 부당한 이득을 얻거나 의무 불이행에 따라 구 재정에 손실을 끼친 행위
- 자기 또는 타인의 부당한 이익을 위하여 다른 공무원의 공정한 직무수행을 저해하는 알선, 청탁 행위 등

신고방법

- 방문 : 서구청 제2청사 감사실 (13층)
- 온라인 : 서구청 홈페이지 → 민원 → 민원 상담 → 공직자 부조리 신고센터

문의 감사실 ☎ 560-4073

국정시책 및 지역 현안 수요 반영을 위한 조직개편 시행 안내 (2018.4.18.)

국정시책 및 지역의 현안사항들을 추진하고 주민들에게 맞춤형 복지 서비스 제공 및 대민 서비스 강화를 위하여 복지 부서를 개편하였습니다.

부서명	주요 업무내용	팀 현황	위 치
아동친화정책관	아동친화도시 조성 아동복지증진 청소년 드림스타트 사업	아동친화정책팀 아동지원팀 청소년팀 드림스타트팀	2청사 5층
복지정책과	국민기초생활수급자 관리 복지지원 연계 및 배분 사례관리 및 긴급지원 등	복지정책팀 희망복지지원팀 통합조사팀 통합관리팀	2청사 6층
노인복지과	노인복지 (노인복지, 노인시설)	노인복지팀 노인시설팀 장기요양팀	2청사 2층
자립지원과	장애인 복지 자활지원 의료급여	장애인복지팀 장애인시설팀 자활지원팀 의료급여팀	2청사 2층
가정보육과	여성 한부모 다문화 보육	여성가족팀 보육행정팀 보육관리팀 보육지도팀	2청사 12층
주택관리과	주택사업 승인 및 공동주택 관리	주택관리팀 주택팀 주거복지팀 주택조사팀	본관 3층

문의 기획예산실 기획팀 ☎ 560-4042

한국근대문학관 <작가와 만나는 토요일> - 인천, 시인과 만나다

작가의 작품을 함께 읽고, 작품에 관해 이야기하는 작가와의 대화 프로그램

일시 6.2.(토), 6.30.(토) 17:00~18:30

장소 한국근대문학관

신청 ☎ 773-3801, gangjwa01@naver.com

날짜	시인	진행	함께 읽을 책
6.2.	이설야	김응교	『우리는 좀 더 어두워지기로 했네』 (창비, 2016)
	1968년 인천 출생. 2011년 『내일을 여는 작가』 신인상을 수상하며 등단. 시집 『우리는 좀 더 어두워지기로 했네』.계간 『작가들』 편집주간.	문학평론가. 1987년 『분단시대』에 시 발표. 1990년 『한길문학』 신인상. 숙명여자대학교 기초교양대학 교수.	
6.30.	김민정	강동호	『아름답고 쓸모없기를』 (문학동네, 2016)
	1976년 인천 출생. 1999년 『문예중앙』으로 등단. 시집 『날은 고슴도치 아가씨』, 『그녀가 처음, 느끼기 시작했다』, 『아름답고 쓸모없기를』 박인환문학상, 현대시작품상 수상.	문학평론가. 『문학과사회』 편집 동인. 한신대학교 문예창작학과 조교수.	



서구선거관리위원회

제7회 전국동시지방선거 똑똑한 선거법 알리미

선거운동기간은?

제7회 전국동시지방선거의 선거운동기간은 5.31.~6.12.까지입니다.

선거일(6.13.)에 선거운동이 가능한가?

선거일(6.13.)에는 상시 가능한 선거운동(문자메시지 전송, 인터넷 홈페이지 이용, 전자우편 전송)을 제외하고는 선거운동을 할 수 없습니다. 다만, 선거운동에 이르지 아니하는 투표참여 권유활동은 누구든지 가능합니다.

투표참여 권유활동으로 가능한 것은?

- 지방자치단체의 예산으로 투표참여 권유 및 사전투표제도 홍보를 위하여 지방자치단체의 명의로 현수막을 게시하는 행위
- 정당이 정당 또는 후보자(후보자가 되려는 자 포함)를 지지·추천하거나 반대하는 내용없이 정당의 명의로 텔레비전 및 라디오방송 광고나 ARS 전화를 이용하여 투표참여를 권유하는 행위
- 선거운동을 할 수 있는 사람이 특정 정당·후보자의 기호를 표시한 투표인증샷을 선거운동 또는 투표참여 권유 문구와 함께 인터넷에 게시·전송하는 행위

제7회 전국동시지방선거



• 사전투표 : 6.8.(금)~6.9.(토)

오전 6시~오후 6시

• 선거일 투표 : 6.13.(수)

오전 6시~오후 6시

선거법 문의 및 신고·제보 서구선거관리위원회 ☎ 565-7663

복지
건강

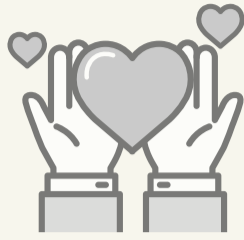

인천서구드림스타트 이전 안내

인천서구드림스타트가 서구청 제2청사로 이전하였습니다.

이전일자 5.21.

주소 서구 서곶로 299, 5층(심곡동, 서구청 제2청사)

교통편

- 인천지하철2호선 서구청역 4번 출구 방향
- 버스 (서구청 하차) 13, 42-2, 700-1, 800 / (서구보건소 하차) 903, 66, 43-1, 43,1(도보5분)

문의 아동친화정책관 드림스타트팀 ☎ 560-3342~9

서구드림스타트는 취약계층 0세(임산부)~만12세(초등학생 이하) 아동에게 맞춤형 통합서비스를 제공하고 있습니다. 도움이 필요한 가정에서는 전화주세요.

생활체육교실 및 노인건강체조교실 운영 안내

종 목	운영 날짜 및 시간	교육 내용	교육 장소
자전거	월, 수 / 10:00~12:00	균형잡기 및 주행연습	연희배수지 (서곶근린공원)
	금 / 10:00~11:00		
농구	화 / 20:00~22:00	자세 연습 (드리블 및 슈팅)	검단복지회관(성인)
	일 / 09:00~10:00		진주체육공원(아동)
	일 / 11:00~12:00		검단복지회관(아동)
건강체조	월~금 / 06:00~07:00	에어로빅 및 응용체조	석남체육공원 (석남1동 행정복지센터 앞)
실버태권도	화, 목 / 10:00~12:00	체력단련 및 태권도강습	중앙태권도체육관 (가정로 123)
노인건강 체조교실	화, 목 / 10:00~12:00	노인 기초체조 및 체력단련	검단노인회관 (서구 완정로165번안길 12)
	수, 금 / 10:00~12:00		서구노인복지관 (서구 신석로121번길 10)

지역주민 누구나 쉽게 운동할 수 있는 생활체육의 여건조성으로 체육의 생활화 운동을 확산하기 위하여 아래와 같이 생활체육교실 및 노인건강체조교실을 개설·운영합니다.

기간 4. 1.~11. 30.(8개월) 국경일, 우천 시 제외(실외수업)

대상 전 구민 (남녀노소 누구나 참여 가능)

문의 문화관광체육과 체육진흥팀 ☎ 560-4135

난임부부 시술비 지원 사업 안내



지원대상 법적 혼인상태에 있는 난임부부로서

신청일 현재 만 44세 이하인 여성

신청자격 건강보험료 기준 중위소득 130% 이하 및

국민기초생활보장법에 따른 의료급여수급자

지원내용 체외수정(신선배아) 시술비 중 비급여 및 전액본인부담금

지원횟수 최대 4회(단, 건강보험이 적용되는 시술에만 지원)

지원금액 1회당 최대 50만 원

신청장소 여성 주소지 관할 보건소

신청서류

1) 난임 진단서 원본 1부

2) 부부 모두의 건강보험증(또는 의료급여증) 사본 1부

3) 신청일 기준 전월 건강보험료 납부확인서 1부

4) 주민등록등본(부부의 주소지가 다를시 가족관계증명서) 1부

※2)~4)의 경우 전자정부법에 따라 행정정보 공동이용을 통한 확인에 동의할 경우 제출 생략

상담문의 서구보건소 모자보건실 ☎ 560-5058, 5052

■ 2018년 가구원수 · 가입유형별 소득판별 기준표 : 130%이하

가구원수	기준중위소득 (130%)	건강보험료 본인부담금 (고지금액 기준)		
		직장가입자	지역가입자	혼합
2인	3,701,000	115,568	129,883	116,936
3인	4,788,000	149,745	170,039	152,061
4인	5,875,000	185,543	207,227	188,442
5인	6,962,000	218,525	243,150	223,032
6인	8,049,000	258,360	282,164	268,167

※ 건강보험료 본인부담금액 : 장기요양보험료 미포함 금액임

검단보건지소, 완정건강생활지원센터로 전환

그동안 검단지역 주민의 건강증진과 질병을 예방관리하기 위해 운영되었던 “검단보건지소”가 “완정건강생활지원센터”로 전환됩니다.

명칭 (기존) 검단보건지소 → (변경) 완정건강생활지원센터

변경업무

- 일반진료 및 예방접종 업무 폐지 → 보건소 수행

- 임신·출산 지원사업 확대

산전·산후관리, 산모·신생아 건강관리 지원, 산후 우울척도 검사 및 예방관리, 임신부 교육프로그램 운영 등

※ 심뇌혈관질환 예방관리 사업(고혈압, 당뇨 등 만성질환 관리), 건강생활실천 통합 사업 (영양 상담, 체력 측정 및 운동 사업, 어린이 건강 교실 등) 및 구강 보건 사업 등은 그대로 진행됩니다.

변경일 7.1.

문의 완정건강생활지원센터 ☎ 560-3411

**서구보건소 건강생활지원센터
노인(치매 포함) 대상 프로그램 안내**

프로그램 및 내용	운영 일정		
	검단센터	석남센터	가좌센터
고혈압/당뇨병 관리교실 지역주민 대상			
해당질환에 대한 예방관리 교육 (의사, 영양사, 간호사 등 전문교육 실시) (홀수달)고혈압/(짝수달)당뇨병	매주 수요일 오후 2시	매주 목요일 오후 2시	매주 수요일 오후 2시
‘두근두근뇌운동’ 치매예방건강강좌 지역주민 대상			
치매예방을 위한 인지기능 개선 작업교육실시	매월 셋째 월요일 오후 2시	매월 첫째 수요일 오후 2시	매월 마지막 주 수요일 오후 2시
치매상담실 어르신 대상			
치매선별검사 및 결과상담	매월 셋째 월요일 오후 2시	매월 첫째 수요일 오후 2시	매월 마지막 주 수요일 오후 2시
메타기억교실(치매예방) 어르신 대상			
계산, 맞추기, 기억력 증진을 위한 다양한 뇌 활성화 교육 실시	6.5.~6.28. 매주 화, 목 오후 2시~3시	-	-
어르신 낙상예측 검사 및 관리 어르신 대상			
신체평형검사, 다리근력검사를 통한 낙상가능성 예측평가 및 운동 상담	연중 (사전예약제)	-	-
어르신 스트레칭 건강교실 어르신 대상			
어르신에 적절한 운동 동작 실시	-	-	매주 화, 목 오후 2시
호호호 웃음 건강운동 어르신 대상			
웃음인사(오예~오행), 스트레칭 / 웃음운동 호흡법 및 기본박수	-	-	매월 마지막 주 화, 목 오후 2시~3시

검단건강생활지원센터 서구 완정로 214(금곡동) ☎ 560-5090
석남건강생활지원센터 서구 길주로 79(성한캐슬 601호, 청라부페 건물 6층)
 ☎ 560-2962
가좌건강생활지원센터 서구 건지로 284번길 60(가좌동)
 ☎ 560-2991

스트레스 관리실 운영

정신건강복지센터에서는 우울, 스트레스가 많은 주민들의 지친 마음을 위로하
고자 스트레스 관리실을 운영합니다.

대상 주민
일정 상시운영 (사전에 전화 필수)
장소 서구보건소 4층 서구정신건강복지센터
내용 우울, 스트레스 상담, 스트레스에 대한 신체적 상태 체크(스트레스 측정 기계)
 지속적인 상담이나 치료 필요시 정신건강상담과 치료기관 연계
문의 건강증진과 방문보건팀 ☎ 560-5006, 5039



서부경찰서

**제7회 전국동시지방선거의 안정적인 선거 치안을 위한
조직폭력배 등 생활주변 폭력배 특별단속 알림**

중점 단속 분야

조직폭력

선거개입 및 폭행·갈취

- 후보자로부터 돈을 받고 조직을 선거 운동에 동원하거나 상대 후보자 비방·폭력·협박 등 선거 방해 행위

주취폭력

주취상태에서 지역주민을 상대로 한 상습적 폭력행위

- 영세 상인·인근 주민 등을 상대로 술에 취해 상습적으로 폭행·무전취식·영업방해 등을 일으키는 불법행위

기타 생활주변 폭력

지역주민을 상대로 상습적으로 폭행·갈취 등 부당한 유형력을 행사하는 행위

- 영세 업소의 탈·불법행위를 빌미로 한 금품 갈취 행위 등

문의 서부경찰서 형사과 ☎ 453-3890



서부소방서

세상에 하나뿐인 소방안전 동화책 컬러링북 제작

소방안전 정책을 동화이야기로 패러디해 재구성한 소방안전 동화책을 제작 하였습니다. 컬러링북으로 제작하여 색칠 공부와 소방안전 교육을 함께 할 수 있는 교육자료입니다.

- 1편 : 잠자는 숲속의 공주와 심폐소생술 교육
- 2편 : 아기돼지 삼형제와 주택용 소방시설 의무설치
- 3편 : 소방차 길 터주기와 함께 호랑이의 생일을 축하해줘요
- 4편 : 백설공주와 하임리히법 응급처치 교육
- 5편 : 신데렐라와 불법 주정차 금지, 소방차 전용구역은 24시간이에요

문의 서부소방서 소방홍보팀 ☎ 723-5465



세진산업기계
CNC 밀링기 조작원 3명

주소지 견지로121번길 33-11(석남동)
급여 월 157만 원
근무조건 08:30~18:00 / 주5일

(주)광명특수금속
금속캐드원(경력 3년 이상) 1명

주소지 원당대로157번길 5(오류동)
급여 연 2300~3000만 원
근무조건 08:30~17:30 / 격주

(주)광명특수금속
레이저절단원(경력 3년 이상) 1명

주소지 원당대로157번길 5(오류동)
급여 연 3000~3200만 원
근무조건 08:30~17:30 / 격주

(주)진영기계
머시닝가공원(경력 5년) 1명

주소지 보듬4로 23(오류동)
급여 연 4000~5000만 원
근무조건 08:30~20:30 / 주6일
수, 토 08:30~17:30

신동정밀
머시닝센터조작원(경력 10년) 1명
CNC선반조작원(경력 10년) 1명

주소지 검단로54번길 40(오류동)
급여 연 4000만 원 이상
근무조건 09:00~18:00 / 주5일

신동정밀
범용선반조작원(경력 10년) 1명

주소지 검단로54번길 40(오류동)
급여 연 4000만 원 이상
근무조건 09:00~18:00 / 주6일

청라국제병원
외래간호조무사 3명

주소지 청라에메랄드로102번길 8(연희동)
급여 연 2100~2200만 원
근무조건 주5일 / 평일(4일) 09:00~19:00
토 or 일요일 09:00~21:00
3교대 07:30~14:30, 14:30~21:30, 21:30~07:30

청라국제병원
병동간호사 1명

주소지 청라에메랄드로102번길 8(연희동)
급여 연 3000~4000만 원
근무조건 주5일 / 평일(4일) 09:00~19:00
토 or 일요일 09:00~21:00
3교대 07:30~14:30, 14:30~21:30, 21:30~07:30

영진피알티
납품배송운전원 1명

주소지 보듬로158(오류동)
급여 월 200만 원 이상
근무조건 09:00~18:00 / 주5일

서구청
「기업&일자리 지원센터」
032)560-5700
인천광역시 서구 서곶로 299,
서구청 제2청사 8층

(주)태웅정밀
배송납품운전원 1명

주소지 보듬로8로 20(오류동)
급여 연 2600만 원 이상
근무조건 08:30~19:00 / 주5일

(주)성우실업
배송납품운전 및 생산품질원 3명

주소지 가좌로84번길 15(가좌동)
급여 월 250만 원 이상
근무조건 08:00~17:30 / 주6일

대성종합건축자재
배송납품운전원 2명

주소지 원당대로 228-3(오류동)
급여 월 240~280만 원
근무조건 평일 07:30~18:00
토요일 07:30~15:00 / 주6일

(주)대경축산
배송납품운전원 1명

주소지 백범로604번길 67(가좌동)
급여 월 230만 원 이상
근무조건 08:00~17:00 / 주6일

(주)제일필름
지게차운전원 1명

주소지 마중로 37(오류동)
급여 월 160~180만 원
근무조건 08:30~18:00 / 주5일

부흥운수
지게차운전원(청년층) 1명

주소지 중봉대로393번길 26(원창동)
급여 연 2520만 원
근무조건 평일 07:00~17:00
토요일 07:00~12:00 / 주6일

우드메가(주)
하역적재종사원 (지게차운전가능자 우대) 1명

주소지 북항로 86(원창동)
급여 연 2400~2500만 원
근무조건 08:30~18:00,
08:30~14:00 / 격주

(주)명성마그네트
전기부품제품생산직 1명

주소지 석남로 38(석남동)
급여 월 200만 원
근무조건 08:30~21:00 / 주6일
토요일 특근 수당 별도지급

신동정밀
제조단순생산직 2명

주소지 검단로54번길 40(오류동)
급여 월 157만 원
근무조건 09:00~18:00 / 주5일

(주)명성디씨
제조단순생산직 3명

주소지 견지로97번길 54
급여 월 157만 원
근무조건 08:00~17:00 / 주5일

신천안전씨시스템(주)
화장품용기포장검사생산직 4명

주소지 원당대로428번길 19(왕길동)
급여 월 157만 원
근무조건 08:30~17:30 / 주5일

협진E.C.S
플라스틱사출생산직 1명

주소지 견지로 120-9(가좌동)
급여 월 200만 원 이상
근무조건 08:30~18:30 / 주5일

한국테크
PCB부품제품조립생산직 1명

주소지 중봉대로396번길 9(원창동)
급여 월 270만 원
근무조건 2교대 08:30~18:00
18:00~06:00

(주)력키마트
상품진열 및 매장관리 1명

주소지 승학로506번안길 39(검암동)
급여 월 170만 원
근무조건 09:00~18:00 / 주6일

□ 기계조작원
□ 간호직
□ 운전원
□ 생산직
□ 관리직

우진건업(주)
금속가공생산직 1명

주소지 사령로31번길 11(경서동)
급여 월 220만 원 이상
근무조건 격주 08:30~17:30(주3회20:30)
토요일 08:30~15:30

(주)스타팩스
싱크대선반생산직 2명

주소지 사령로37번길 22-7(왕길동)
급여 월 157만 원
근무조건 09:00~18:00 / 주5일

(주)력키마트
청과야채매장 관리원 2명

주소지 승학로506번안길 39(검암동)
급여 월 320~400만 원
근무조건 09:00~21:00/11:00~23:00
주6일

위 정보는 5월 16일 자료 접수된
정보이며 이미 채용이 끝난 사업장이
있을 수 있습니다.
※ 생산직은 업체특성상 연장,
특근 있을 수 있음.

서구 아동권리 전문강사가 궁금해요~



**서구 아동권리 전문강사단에
대해 소개해 주세요.**

인천 서구에서 자체적으로 양성한 아동권리교육 전문강사단은 총 13명으로 이루어져 있어요. 인권강사로 활동하기 위하여 지난 2017년, 국제아동인권센터를 통해 총 102시간의 전문교육을 받았으며, 그동안 자체회의 및 시연, 워크숍을 통해 서구 공통 아동권리교육(안)을 자체 개발하였어요.
강사의 아동친화적인 태도 및 개별 역량강화를 위해서 지속적으로 노력하고 있습니다. 앞으로도, 서구 아동들을 위한 아동권리 지침이로서, 아동·청소년 권익지킴이 모니터링단, 지역사회 아동권리 홍보캠페인 등 다양한 분야에서 적극적으로 활동하려 합니다.

**지난 1년 동안 아동권리에 대해
배우면서 달라진 것이 있을까요?**

안진미 강사 _ 아동권리 강사양성 교육을 받은 후 언어 사용이나 행동들이 좀 더 조심스러워지고 무심코 주위에서 아동친화적이지 않은 사람들의 말과 행동들이 뭔가 거슬리는 듯한 느낌을 받게 되었어요.
인권적인 표현을 할 수 있도록 말을 건네는 등, 내 삶 속에 인권이 녹아들 수 있도록 노력하고 있습니다.

**지난 4월 27일 관내 초등학교 5학년 아동을 대상으로
진행되는 학교로 찾아가는 아동권리교육 첫 수업이
이루어졌는데요. 소감을 여쭙봐도 될까요?**

신현화 강사 _ 단순히 재미에서 그치는 인권수업이 아니라 우리 주변에서 실제로 일어날 수 있는 아동인권침해 사례에 대한 문제점을 알아보고, 변화시키고 싶은 사항에 대해 아동 스스로가 생각해보는 시간을 가져보았습니다. 이어진 토론 시간을 통한 소통은 서로의 인권을 존중하는 귀중한 시간이었습니다.

**서구의 아동들에게 아동권리
강사로서 하고 싶은 말이 있나요?**

오선아 강사 _ 먼저 우리에게 어떤 권리들이 있는지 알아야 합니다. 그래야 나의 권리를 주장하며 지킬 수 있고, 인권의 시선으로 주변을 보며 다른 사람의 권리도 존중해 줄 수 있습니다. 그리고 이 문구를 기억했으면 좋겠습니다.
“우리는 이 모든 권리를 지금 당장 누릴 수 있어야 해요. 왜냐하면 우리가 아이인 건 지금 이순간이기니까요.(나는 아이로서 누릴 권리가 있어요 / 알랭 세레 글)”



서구 구립도서관 추천도서

여름의 시작인 6월에 만나고 싶은 책들

검암도서관 사서 이초희



한밤중 달빛 식당

이분희 | 비룡소



누구나 나쁜 기억, 좋지 않은 기억이 있다. 때론 잊고 싶은 기억도 있을 것이다. 한밤중 달빛 식당은 그런 기억을 모두 나쁘고 아프고 슬프고 잊어버리고 싶어도 모두 추억이고 때론 그 기억마저도 고마워할 때도 있다는 것을 알려준다.

따뜻하고 노란 달빛이 환하게 비추는 <한밤중 달빛 식당>은 귀엽고 사랑스러운 일러스트로 동화 같은 분위기를 풍기지만 많은 생각을 하게 하는 책이다.



어린이를 위한 그림

전지은 | 비즈니스북스



가지고 있는 재능을 키우고 없는 재능도 키워줄 듯한 그림의 힘! 금방 싫증 내고 지루해지는 아이들에게 꾸준히 노력해서 마침내 이뤄내는 성취감은 인생을 성공적으로 살게 하는 열쇠가 된다는 걸 알려준다.

이 책은 노력으로 미래를 바꿀 수 있다는 믿음과 용기를 주는 책으로 아이들이 이해하기 좋도록 동화 형식의 교훈적 메시지를 전해주는 어린이 자기 개발서이며 어른이 보기에든 재미있고 유익하다 싶은 책이다.

인천 **채널 이야기**
인천문화재단 한국근대문학관
학예연구사 함태영



몽땅인천

유동현 저 | 디자인 재미 | 2018. 4. 발행

인천에 대한 애정을 담백 담은 책이 나왔다. 인천의 골목과 그 속의 사람들을 렌즈로 포착한 포토에세이다. 현재 공직에 몸담고 있는 이 책의 저자는 인천에 대한 애정으로 둘째가라면 서러워할 정도로 유명한 '인천쟁이'이다. 저자는 그동안 구도심을 중심으로 인천의 여러 공간을 정감 어린 시선과 글로 담아왔는데, 이번에 소개하는 『몽땅인천』도 인천을 주제로 한 다섯 번째 책이다. 이 책은 100컷의 사진과 각 사진 밑의 짧은 글로 이루어진 아담한 책이다. 100컷의 사진은 시정소식지 『굿모닝인천』과 인천시 인터넷신문 <i-View>에 실린 것을 모은 것이다. 저자는 2001년부터 똑딱이 디카로 인천의 골목을 담아왔다고 한다. 서문에 붙인 대로 우리는 '장소상실'의 시대에 살고 있다. 특히 골목이 그러하다. '동네 안의 좁은길'이라는 사진의 해석대로 골목은 동네 사람들이 일상을 영위하는 공간이자 이웃 간의 정을 나누는 물리적 통로였고, 아이들의 뛰어노는 놀이터였다.

특히 원도심·구도심의 골목들은 거기에 살았던 사람들의 시시콜콜한 이야기들까지 품고 있다. 문화라는 것이 별게 아니다. 바로 골목 같은 곳에 켜켜이 쌓인 사람들의 온갖 것들이 곧 그곳, 넓게는 인천의 문화인 것이다. 개발 명목으로 골목을 없애는 논리는 곧 그곳의 문화를 송두리째 날려버리는 것과 마찬가지인 것이다. 저자가 불안감과 조바심을 갖고 셔터를 눌러왔다는 것에 전적으로 동의할 수밖에 없는 것은 골목이 가진 이런 의미 때문이다. 1부 50컷의 사진 옆에는 사진에 대한 지은이의 짧은 감상이 있다. 사진 자체도 정겹지만 그 옆에 붙인 글은 읽는 이로 하여금 저절로 미소짓게 만든다. 송림동 현대시장 골목 한가운데 물을 가득 채운 함지박에서 물장난 치는 아이를 찍은 사진의 제목은 '골목 안 워터파크'인데, 이 사진에 대한 글의 마지막을 '물 부어주는 형이나 물벼락 맞는 동생 모두 시원하고 즐겁습니다. 이는 보는 행인도 시원하고 즐겁습니다'라고 하여 저절로 씨~익 웃게 만든다. 2부의 50컷과 그 밑 한두 줄의 문장은 저자의 기발한 착상과 유머가 돋보인다. 중구청 근처 보신탕집 앞의 개를 찍은 사진과 그 밑의 '복(伏)날, 애가 한글을 모르는 게 복(福)이라는 문장이 대표적이다. 총 100장의 사진과 그에 관한 짧지만 유머러스한 글은 백문이 불여일견이다. 일상의 스트레스를 잠시 잊고 싶은 이나 인천 골목의 숨겨진 매력을 맛보고 싶은 사람에게 일독을 권한다.

구립도서관 2018년도 3분기 평생교육프로그램 수강생 모집

교육기간 7. 3.(화)~9. 22.(토) 주 1회, 12강

접수기간 6. 5.(화)~6. 20.(수), 16일간

접수방법 온라인 접수(공개 추첨제)

온라인 접수

- 서구구립도서관 홈페이지(www.issl.go.kr) 로그인 → 문화행사 → 평생교육프로그램 → 접수 → 과목별 접수
- 수강생 본인 아이디로 온라인 접수만 가능 (방문 및 유선 접수 불가)
- 수강신청자 전원이 추첨 대상이며, 공개추첨을 통해 수강대상자 선별

추첨일자 6. 23.(토) 10:00

수강료 무료 (교재비 및 재료비는 본인 부담)

현장추첨

- 도서관별 신청자 참관으로 공개추첨 실시
- 합격자 및 예비합격자 명단은 홈페이지 공지 및 개별 문자 연락



문의 | 검암도서관 ☎ 565-1610

검암도서관

「책으로 우리 아이 마음 치유하기」 모집

검암도서관 주제 특화 프로그램 「책으로 우리 아이 마음 치유하기」 신청자를 모집하오니 관심 있는 분들의 많은 참여 바랍니다.

일시 7. 18.(수)~7. 19.(목) 19:00~21:00

장소 검암도서관 배움터1

대상 성인 25명

접수 7. 3.(화)부터 유선 및 홈페이지 선착순 접수

내용

- 부모 마음을 채워줄 책 한 권
- 우리 아이 마음 채워줄 책 한 권
- 독서치료에 대한 전반적 이해와 읽기 지도법

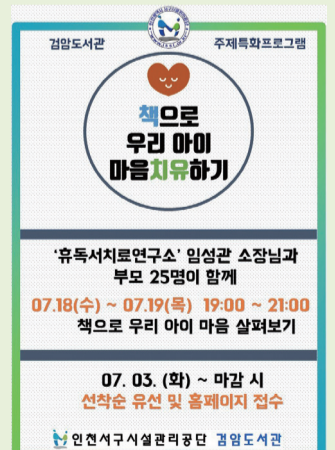

문의 | 검암도서관 ☎ 565-1610

석남도서관

「우문冊(책)답 : 커피+인문학」 운영

매월 마지막 주 수요일 '문화가 있는 날'과 연계하여 인문학 강의를 운영합니다.

운영일시 6. 27.(수) 19:00~21:00
운영대상 구립도서관 이용자 20명
운영장소 석남도서관 3층 다목적실
운영내용 도서관에서 만나는 커피의 역사와 숨겨진 이야기
참가비 무료



문의 | 석남도서관 ☎ 575-2600

검단도서관

릴레이 독서교실
「6월 책으로 크는 아이」 참가자 모집

운영일시 6. 27.(수) 17:00~17:50
주제도서 빨강 부채 파랑 부채
운영내용 계층별 주제도서에 알맞은 스토리텔링 및 독후 활동 진행
참가비 무료
모집기간 매월 셋째 주 수요일~ 마감 시
진행 자원 활동가(독서교육 관련 자격증 보유)
모집방법 사전 온라인 접수(도서관 홈페이지 www.issl.go.kr → 문화행사 → 독서문화행사)



문의 | 검단도서관 ☎ 561-4117

심곡도서관

영어원서 신간 안내

심곡도서관은 서구 유일의 영어원서 자료실을 보유하고 있습니다. 5월 29일에는 해외 문학상 수상작 등 베스트셀러 및 신간 영어원서 392권이 새로 도착합니다. 심곡도서관 영어원서는 아토스 지수(ATOS)로 분류되어 있어 수준에 맞게 효과적으로 고를 수 있으며, 서구구립도서관 회원카드를 소지한 주민은 대출도 가능합니다.

※ **아토스 지수(ATOS)란?** 미국 학교 전체의 절반 이상인 6만 개 초·중·고등학교에서 사용되는 독서관리 리딩 프로그램인 르네상스 프로그램의 AR (Accelerated Level)에 사용되는 지수로 학생의 수준과 도서의 수준을 표준화하여 매칭 시킬 수 있도록 도서의 난이도를 미국 학령 기준으로 표기합니다.



문의 | 심곡도서관 ☎ 568-0133

신석도서관

학부모 아카데미
<이상화 작가와의 만남>

SBS 영재 발굴단 '아빠의 비밀' 편의 이상화 작가가 진행하는 학부모 아카데미! 관심 있는 학부모 분들의 많은 참여 바랍니다.

운영일시 6. 16.(토) 10:30~12:30
운영대상 자녀를 둔 학부모 40명
운영내용

- 아이를 위한 자기주도 환경 만들기
- 영어, 수학, 놀이 독서로 아이 키우기
- 두 아이가 읽은 6만 권의 책 어떻게 읽었나?

저서 <평범한 아이를 공부의 신으로 만든 비법> (10살, 내 아이 생애 첫 영어일기장)
참가신청 5. 16.(수)~6. 15.(금) / 선착순 마감
참가비 무료
참가방법 구립도서관 홈페이지 내 독서문화행사 게시판 신청(www.issl.go.kr)

즐거운 책읽기
「책 다방」

그림책 함께 읽기 프로그램「책 다방」을 운영 하오니 지역 주민들의 많은 참여 바랍니다.

운영일시 6. 15.(금)~7. 6.(금) 매주 금요일 10:30~11:30, 4차시
운영대상 20세 이상 성인 15명 이내
운영내용

- 사서와 함께 다양한 그림책 읽기 및 연관도서 추천
- 다양한 음료 제공

참가신청 5. 2.(수)~6. 14.(목) / 선착순 마감
참가비 무료
참가방법 방문신청 및 구립도서관 홈페이지 내 독서문화행사 게시판 신청 (www.issl.go.kr)

문의 | 신석도서관 ☎ 571-9457

제3회 구립도서관 독서디베이트대회 개최

참가신청 5. 15.(화)~6. 8.(금)
신청대상 서구 거주 및 관내 초등학교 4~6학년
운영내용 주어진 논제에 따른 팀별 토론 경기 후 우승팀 선발

- 논제: “집안일은 엄마가 해야 한다.”
- 지정도서
 - 주도서: 어린이를 위한 양성평등 이야기 (이해진, 김영호 저)
 - 부도서: 엄마는 파업 중(김희숙 저)



운영일정

참가모집

- 5. 15.(화)~6. 8.(금)
- 참가신청서, 토론개요서(요약서, 입론서), 동의서 제출
- 구립도서관 방문 및 이메일 (gdlib5614117@gmail.com)

1차 예선

- 요약서 및 입론서 서류 심사 후 2차 예선 진출 24팀 선정
- 6. 14.(목) 구립도서관 홈페이지 결과발표

1차 사전교육

- 6. 16.(토) 10:00~11:30 / 1차 예선 통과 24팀 대상
- 입론서 작성 및 라운딩 디베이트 기법

2차 예선

- 6. 23.(토) 10:00~13:00
- 추첨을 통해 4팀씩 조 편성 후(총 6개 조) 조별 라운딩 디베이트 경기 실시
- 6. 27.(수), 구립도서관 홈페이지 결과발표

2차 사전교육

- 7. 1.(일) 10:00~11:30 / 2차 예선 통과 12팀 대상
- 토론역량강화 및 K-CEDA 디베이트 기법

본선 및 시상식

- 7. 14.(토) 13:00~18:00 / 본선 진출 12팀
- 각 팀별 리그전 및 4강 토너먼트 경기
- 서구청 대회의실 및 1~4경기장 (심곡도서관, 연희청소년문화의집)
- 시상내역: 최우수상 1팀, 우수상 1팀, 장려상 2팀, 입선 8팀, 베스트스피커상 1명, 베스트리서치상 1명

문의 | 검단도서관 ☎ 561-4117



사계절썰매장 '여름 물썰매장, 야외풀장'개장

운영기간(예정) 7. 7.(토)~8. 19.(일) / 44일간

※ 일기 변화에 따라 변경될 수 있으며,

우천 시 임시 휴장

운영시간 오전 10시~오후 6시

이용시설 물썰매장, 야외풀장, 유로번지, 스낵하우스, 휴게실, 야외 휴게실, 의무실, 물품 보관함, 튜브 썰매 운반용 컨베이어, 무료주차장(209면)

※ 튜브 썰매 운반용 컨베이어 설치, 야외 분수터널 신설

이용요금 성인 6,000원, 청소년·어린이 4,000원

• 서구 주민 4인 가족 이상 : 이용요금 기준 10% 할인(의료보험증 또는 등본 지참)

– 서구 관내 거주자로 주소지가 같은 부모님과 함께 이용할 경우

• 단체 30명 이상 : 이용요금 기준 20% 할인

– 단체 이용자는 사전 예약(이용 및 식사여부 등) 필요

• 등록장애인 : 이용요금 기준 20% 할인(등록증 지참)

• 국가유공자 및 참전유공자, 국가보훈대상자 : 50% 할인(등록증 지참)

주소 서구 심곡로 166(공촌동)

문의 서구사계절썰매장 ☎ 565-3483



검단복지회관 문화·체육아카데미 여름(夏) 학기 접수

접수기간 6. 4.(월)~6. 30.(토) / 선착순 방문 및 인터넷 접수

• 기존 회원(50%) : 6. 4.~6. 9.

• 기존 및 신규 회원(50%) : 6. 11.~6. 30.

수강기간 7. 2.(월)~9. 22.(토) (12주)

• 문화 아카데미 중국어, 일어, 영어, 한국화, 서예, 기타, 플라워디자인, 스마트폰, 캘리그래피 등

• 체육 아카데미 : 에어로빅, 줌바댄스, 밸리댄스, 배드민턴, 라인댄스, 요가, 필라테스, 한국무용, 실버 사교댄스, 댄스스포츠, 유아발레 등

※ 강좌시간 등의 세부정보는 검단복지회관 홈페이지

www.issi.or.kr/welfare에서 확인 가능

문의 검단복지회관 ☎ 561-4115~6

가좌노인문화센터 평생교육프로그램 수강생 모집

모집기간 6. 11.(월)~6. 22.(금) 2주간 / 전 과목 추첨 모집

운영기간 7. 2.(월)~12. 28.(금) 26주간

운영장소 가좌노인문화센터 각 프로그램 실

수강대상 서구에 거주하는 어르신(만60세 이상) 중 회원 가입하신 분

수강과목 5개 학과 32강좌

※ 1인 4과목 중복 신청 가능. 단 정보화 교육은 1인 1강좌 신청 제한

수강료 무료

교육강좌 어학(국어, 영어, 일어, 한자 등)

건강증진(웰빙요가, 시니어로빅 등)

정보화 교육(컴퓨터 기초, 생활문서작성 등)

문화여가(한국무용, 노래, 민요, 사물놀이 등)

미술교육(서예, 문인화 등)

※ 강좌시간 등의 세부정보는 가좌노인문화센터 홈페이지

www.isncc.or.kr에서 확인 가능

문의 가좌노인문화센터 ☎ 581-7074~5

서도소리 공연 - 우리의 소리를 찾아서!

'중요무형문화재 제29호 서도소리'를 직접 보고 들을 수 있는 무료 전통소리 공연(소리꾼-정은희 인천아리랑)

일시 6. 25.(월) 오전 11시

장소 연희노인문화센터 대강당(서구 승학로 263)

대상 만60세 이상 어르신

문의 연희노인문화센터 ☎ 569-7352

