

Green 서구

INCHEON SEOGU NEWSLETTER

2019. 08.

vol.272



구 민 을 그 리 다
희 망 을 그 리 다

즐거워
행복한
함께하는 서구

인천 서구 녹청자박물관

Green 서구

INCHEON SEOGU NEWSLETTER





추억을 그려드립니다

염지희 독자님께!

어느덧 아빠를 떠나보낸 지 5주기가 되어갑니다. 벌써 11살이 되버린 아이는 아직도 할아버지가 보고 싶다고 하네요.
아픈 몸을 이끌고 손주랑 함께했던 순천여행이 그렇게 마지막이 되었습니다.
추억이 되어버린 사진, 다시 한 번 그때의 추억을 담고 싶어 신청해 봅니다.

구민 여러분의 참여를 기다립니다!

‘추억을 그려드립니다’ 코너에 참여를 희망하는 구민 여러분은 그림으로 그리고 싶은 가족사진 한 장과 짧은 사연, 이름, 휴대폰 번호, 주소를 이메일로 보내주세요. 추첨을 통해 선정된 가족의 그림을 액자에 담아 선물로 보내드립니다.
보내실 곳 : 그린서구 편집실 greenseogu@naver.com

구민이 바로 서구

“ 구민들이 있기에 저희 인라인 롤러팀이 존재합니다.
앞으로 좋은 성적, 꾸준한 재능기부를 통해
구민들과 화합하면서 인라인 스포츠를 널리 알리겠습니다.
구민들의 많은 관심과 응원 부탁드립니다.”

55만 구민들의 희망 릴레이

서구청 인라인 롤러팀 한국 신기록 달성!

(관련 내용 14페이지)

서구청 직장인 운동경기부
김진을 감독님께서
보내주신 희망 메시지

작은 소리도 크게 듣는
서구가 되겠습니다!



여러분의 희망을 이야기해주세요!

55만 구민들의 행복과 서구의 발전을 위한
여러분의 이야기에 귀 기울이겠습니다.
2019년, 희망의 메시지를 전달하고 싶은
분이 있다면 신청해주세요. 그린서구
편집실에서 직접 찾아가 여러분의 이야기를
들어드립니다.

신청하실 곳 greenseogu@naver.com

발행일 2019년 7월 25일 | 발행인 서구청장
편집 홍보미디어과 | 주소 인천광역시 서구 서곶로 307(심곡동)
기획·디자인·제작 웨스트코㈜
전화 032)560-4142 | 팩스 032)560-2709
홈페이지 www.seo.incheon.kr

그린서구는 구민 여러분과 함께 만들어가는 소식지입니다.
독자 분들이 참여할 수 있는 다양한 소통 공간을 마련했으니
많은 관심 부탁드립니다.
※ 그린서구는 매월 25일에 발행됩니다.

CONTENTS

- 04 **알아두면 쓸데있는 신비한 서구사전 ①**
인천 서구 녹청자박물관 백배 즐기기
- 08 **알아두면 쓸데있는 신비한 서구 사전 ②**
서구 문화충전소 제1호점 출발
- 10 **서구 투어**
서구 사계절별매장
- 12 **서구 정보통**
국내·외 야외활동 시 감염병 예방법
- 14 **서구 투데이**
서구청 직장인 운동경기부
- 16 **서구 뉴스**
의회 소식, 시정 소식
- 19 **우리동 소식**
우리동 활동 정보
- 20 **정보를 그리다**
생활정보, 보건복지, 유관기관 정보
- 24 **서구의 기자들**
제1기 학생명예기자단 취재 기사
- 26 **서구 신춘문예**
독자 참여 마당
- 28 **서구를 그리다**
독자 컬러링 이벤트

살아 숨쉬는 천년의 문화유산

인천 서구 녹청자박물관 백배 즐기기

여름 방학과 휴가로 도심 속 가까운 나들이 장소를 찾는 분들이 많습니다. 즐거움은 물론 지식을 쌓으며 유익한 시간을 보낼 수 있는 곳을 찾고 있다면 인천 서구 녹청자박물관으로 떠나보세요.



녹청자음각연꽃잎무늬 주자

녹청자란?

녹청자는 녹갈색의 유약을 발라 구운 조질청자(粗質靑磁)로 일상 생활용품으로 생산된 그릇입니다.

녹청자는 양질의 고급 청자에 비해 그릇 표면이 다소 거칠고 투박하게 보이지만 질박하고도 독창적인 유색을 통해 다른 자기에서는 느낄 수 없는 독특한 멋을 지니고 있습니다.



1층 역사전시실



1층 기획전시실



전통가마

고려시대부터 현대까지

2002년 녹청자도요지사료관으로 처음 문을 열어 운영을 시작한 이곳에서는 녹청자에 대한 조사와 연구가 이루어집니다. 2012년 2월 1층 전문박물관으로 정식 등록되면서 인천 유일의 도자기 전문박물관으로 운영되고 있습니다. 현재 녹청자의 역사와 정체성을 발견할 수 있는 유물과 구민이 참여할 수 있는 다채로운 교육 프로그램이 진행 중입니다.

역사전시실, 기획전시실이 마련된 1층. 역사전시실에는 도자기의 태동부터 근대까지의 흐름과 시대별 대표 도자기들을 볼 수 있고, 녹청자 및 청자 유물이 전시되어 있습니다. 경서동 녹청자도요지 실제 가마의 내부 바닥 모습을 재현하여 경서동 녹청자 가마유적을 이해하는데 도움을 주고 있습니다.

기획전시실에는 2004년부터 시작한 '대한민국 현대도예공모전' 수상작품과 인천지역 도예가들의 작품이 전시되어 있습니다. 역사전시실에서의 고려시대 도자기와 현대 도자기를 비교해 볼 수 있는 공간입니다.



◆ 인천 서구 녹청자박물관 관람안내

관람시간	오전 9시~오후 6시(오후 5시 30분까지 입장 완료)
입장료	무료
휴관일	매주 월요일, 공휴일 다음날, 1월 1일, 설날·추석 명절 연휴
찾아오는 길	버스 : 40, 70, 42-2, 591번 인천지하철 : 2호선 검암역 1번 출구로 나온 뒤 버스 42-2, 591번(경서동 방향 승차) 공항철도 : 검암역 3번 출구(시천교상단 고가) 40, 70번(경서동 방향 승차) ※ 버스 이용 시 녹청자박물관 또는 인천국제공항입구에서 하차
주소	인천 서구 도요지로 54
문의	☎ 560-2932
홈페이지	www.nokcheongja.or.kr



내 손으로 조물조물

2층 일일체험실에서는 직접 도자기를 만들어 볼 수 있는 도자기 일일 체험이 열립니다. 또한 전문가의 지도 아래 평생교육과정의 일환으로 진행되는 성인 정규도예교육과정도 운영되고 있습니다. 일일체험 중 물레성형은 도예가 선생님과 함께 물레의 원심력을 이용해 대칭이 되는 매끈한 도자기를 만드는 체험입니다. 정원은 20~30명이며 개인은 9,000원, 단체는 7,000원입니다. 휴가래 성형은 점토를 일정한 두께로 길게 만든 후 점토판 위에 원하는 형태를 쌓아 모양을 만드는 체험입니다. 정원은 50명이고 개인 8,000원, 단체 6,000원의 체험비가 있습니다. 두 체험은 예쁜 그릇으로 완성되기까지 약 한 달이 걸리며 완성되면 박물관에서 연락을 드립니다.

눈에 담은 도자기의 아름다움

관람객이 전시 관람 후 휴식을 취할 수 있는 휴게실과 아트샵에는 인천 서구 녹청자 박물관에서 직접 제작한 도예작품이 전시되어 있습니다.

야외에 마련되어 있는 야외전시에서는 관람객들이 쉽게 접할 수 없는 전통 가마를 재현해 놓았습니다. 매년 '전통가마 불 지피기' 행사를 통해 관람객들이 옛 방식대로 가마에서 도자기를 굽는 도공들의 모습을 직접 볼 수 있는 곳이기도 합니다. 또한 이곳에는 단국대학교 예술대학장을 지낸 이부웅 교수로부터 2012년에 기증받은 서곶 지역의 옹기 약 200여 점이 전시되어 인천 지역의 옹기 특징과 역사를 한 눈에 살펴볼 수 있습니다.



경서초등학교 5학년 체험 모습



[인천 서구 녹청자박물관 주말 가족 역사문화 프로그램 - 신나는 역사문화교실]

회차	교육일	휴과 불의 예술 혼을 담은 그릇이야기	
		교육시간	교육시간
1	7/13 (토)	10:00~12:00	13:30~15:30
2	7/20 (토)	10:00~12:00	13:30~15:30
3	7/27 (토)	-	10:00~12:00
4	8/3 (토)	10:00~12:00	13:30~15:30
5	8/10 (토)	10:00~12:00	-
6	8/24 (토)	10:00~12:00	13:30~15:30
7	8/31 (토)	10:00~12:00	13:30~15:30

교육기간 7월 13일~8월 31일 매주 토요일 진행
 ※ 오전, 오후 주제가 다른 교육 진행 / 한가지 선택

교육비 무료
 ※ 단, 재료비 1회 1인당 12,000원-도자기 2점/소성비 포함, 머그컵+하트접시 또는 밥공기+하트접시 세트 중 한가지 선택

교육대상 초등학생을 동반한 가족
 ※ 1명 이상의 보호자 참가 필수

교육인원 가족 6팀 24명 이내

접수 녹청자박물관 홈페이지 온라인 접수
 ※ 녹청자박물관 홈페이지 > 체험마당 > 교육 접수

[여름방학특강 - 내 손으로 만든 도자기, 여름을 담다]

8/7 수요일
도자기의 역사 및 녹청자 전시해설 초벌그릇에 그림 그린 유약 바르기
8/8 목요일
도자기 제작과정 영상물 상영 <만들기> 표정이 있는 사각접시, 물레성형으로 냉면기
8/9 금요일
조물조물 물컵 만들기 <수료식 및 수료증 수여> ※ 보호자분들께서는 필히 참석 오전반 11:00~11:30 / 오후반 15:00~15:30

대상 초등학생

교육시간 오전반 10:00~11:30 / 오후반 14:00~15:30

모집인원 오전반 50명, 오후반 50명(교육내용 동일)

수강료 30,000원(1인 3일 기준/재료비, 소성비 포함)

접수기간 7월 30일~8월 5일
 ※ 오전 9시~오후 6시 선착순 마감

접수방법 녹청자박물관 홈페이지 > 체험마당 > 방학특강

※ 접수취소는 8월 6일 화요일 오후 6시까지 가능
 ※ 대기자 접수는 따로 받지 않으며, 접수기간 내 취소로 인한 결원이 생기는 경우 접수해 주시면 됩니다.

문화! 걸어서 누리자!

문화 충전소



!! 문화충전이
완전되었습니다!!

서구 문화충전소 제1호점 출발

이제, 문화생활은 우리에게 꼭 필요한 활력소이자 삶의 가치를 높이는 중요한 요소가 되었습니다. 서구에서는 동네 곳곳에 문화충전소를 마련하여, 문화생활을 맘껏 즐길 수 있도록 준비하고 있습니다.



Q. 문화충전소란?

A. 도보 15분 이내 생활권 내에서 다양한 유형의 문화공간을 지역 주민들과 함께 공유하며 일상생활 속에서 문화와 삶의 에너지를 충전하는 곳입니다.

Q. 문화충전소는 어떻게 지정됐나요?

A. 올해 4월 공모를 실시하여, 문화공간을 보유(운영)하고 있고, 그 공간을 지역주민과 공유·개방할 의사가 있는 주민(개인 및 단체)이 신청하여 총 6개소가 선정되었습니다. 지난 6월 28일 제1호점 개소를 시작으로 연말까지 총 6호점을 개소할 계획이며, 2022년까지 100개소 설치를 목표로 하고 있습니다.

TIP BOX

〈제1호점〉

신현e편한세상하늘채아파트

콩세알꿈터 문화충전소

앞으로 '콩세알꿈터'는 많은 책들을 활용한 독서 토론 공간, 아파트 주민들이 함께하는 오케스트라, 주민들에게 필요한 안전 교육 등을 진행할 예정입니다.



이운학 동대표



찾아오시는 길

인천 서구 가정로 387
신현e편한세상하늘채아파트
관리사무소 건물 지하 1층



2019년 문화충전소 선정 현황



- 신현e편한세상하늘채아파트(가정로 387) : 독서토론, 마을 오케스트라
- 당하탑스빌아파트(서곶로 816) : 사진 등 생활문화 강좌, 전시, 청소년활동
- 가재울문화사랑방(장고개로280번길 3) : 고전음악 감상, 연주, 마을 합창단
- 속삭속닥공방(거북로62, B1) : 도자기, 민화, 캔들 공예
- 어울림합창단(봉화로223번길 9) : 장애인·비장애인이 함께하는 마을 합창단
- 명 색소폰(서곶로321, 4층) : 열린 합주 공간, 찾아가는 공연

문의 서구청 문화관광체육과 ☎ 560-4347

여름아부탁해

서구 사계절썰매장

더위에 지쳐 불쾌지수는 높아지고 가만히 있어도 지치는 여름. 피할 수 없다면 즐겨보는 건 어떨까요? 도심 한복판 무더위를 날려줄 피서지인 서구 물썰매장에 몸을 맡겨보세요.

서구시설관리공단에서 운영하는 서구 사계절썰매장(물썰매장)이 7월 6일 개장했습니다.

도심 속 근거리 놀이시설로 이용되고 있는 이곳은 여름에는 물썰매장과 야외풀장으로, 겨울에는 눈썰매장과 눈 광장으로 구민들의 사랑을 받고 있습니다. 여름에 이용할 수 있는 시설은 썰매장 내의 물썰매장, 야외풀장, 유아 간이풀장, 탈의실, 샤워실 등입니다.



사계절썰매장 야외풀장



유로번지



야외휴게실



워터버켓



야외풀장은 수심이 깊은 성인용과 수심이 얇은 유아용으로 나누어져 있습니다. 튜브는 컨베이어를 통해 운반되므로 무겁게 들고 올라가지 않아도 됩니다. 물놀이 중간중간 휴식을 취해주는 것도 잊지 마세요. 썰매장 내 스낵하우스와 휴게실에는 출출한 배를 달래며 쉴 수 있는 공간이 마련되어있습니다. 진정한 여름을 즐길 수 있는 사계절썰매장에서 친구, 연인, 가족들과 함께 무더위를 시원하게 날려보세요.



◆ 서구 사계절썰매장

- 운영시간 여름 7월 6일 ~ 8월 25일 10:00~18:00(매주 월요일 휴무)
- 이용요금 ※ 서로e음 카드 사용 가능

구분	요금	무료
어른	6,000원	• 만3세 미만의 유아 (단체입장은 제외) • 서구 거주 기초생활 수급자
청소년, 어린이	4,000원	• 임신부(1~5개월은 증빙서류 제시) • 만65세 이상인 노인

- ※ 서구관내 4인 가족 10% 할인(주민등록등본 및 의료보험증 제시)
- ※ 등록장애인 20% 할인(복지카드 제시)
- ※ 국가유공자 및 참전유공자 50% 할인(등록증 제시)
- ※ 단체(30명 이상) 20% 할인

- 찾아오는 길 지하철 : 인천지하철 2호선 서구청역 하차 후 도보 15분
시내버스 : 1번, 66번, 595번 버스 썰매장 앞 하차
- 주소 인천 서구 심곡로 166
- 문의 565-3483
- 홈페이지 www.issi.or.kr/sled

떠나기 전, 이것만은 지키자!

출처 : 질병관리본부

국내·외 야외활동 시 감염병 예방법

여름 휴가철이 다가오면서 국내·외여행을 준비하는 국민들이 많습니다. 야외활동을 준비하고 있다면 모기, 진드기로 전파되는 감염병을 조심해야 합니다. 건강한 여름, 행복한 휴가를 위해 지금부터 질병 예방 수칙을 반드시 확인해보세요.

[국내]

제대로 입기

등산을 할 때에는 감염을 최소화할 수 있도록 갖춰 입습니다.



에어컨으로 진드기 털기

에어컨으로 이물질을 털어냅니다.

전선 샤워 및 진드기 찾기

샤워를 깨끗하게 하여 남아있는 모기 및 진드기를 없앱니다.

야외복 분리 세탁하기

야외복은 당일에 분리 세탁하여 정리합니다.

진드기 매개 감염병

질병을 일으키는 세균이나 바이러스를 가진 일부 진드기로 인해 쯤쯤가무시증, 중증열성혈소판감소증후군(SFRS), 라임병 등의 감염병이 전파됩니다.

뿌리고 피하기

기피제를 신체 노출 부위 및 옷, 신발에 뿌리고 눈, 입, 상처에는 사용하지 않으며 되도록 풀숲에는 가지 않습니다.

[해외]

여행 전



01



여행지역별 주의해야 할 감염병 확인하기!
※ 질병관리본부 www.cdc.go.kr 해외질병>국가별 질병정보

02



모기 기피 용품 준비하기
기피제, 모기장, 모기향, 밝은색 긴팔 및 긴바지 등

03



입국 전 건강관리하기
※ 방문하는 국가의 감염병 정보를 충분히 숙지 후 예방접종 및 예방약 복용

여행 중



01 기피제를 수시로 사용하기



02 야외 활동 시, 풀숲, 산속 등은 가급적 방문하지 않기



여행 후



01 **의료기관 방문하여 해외 여행력 알리고 진료받기**
※ 귀국 후 2주 이내 의심증상 (발열, 발진, 관절통, 근육통, 결막염, 두통 등) 발생 시



02 **임상부 건강 체크하기**
※ 지카바이러스감염증 발생국가를 방문한 임상부는 귀국 후 병원을 방문하여 태아 상태 등 확인



트랙 위에 새기는 뜨거운 열정



서구청 직장인 운동경기부 경기 사진

인라인롤러를 타본 사람은 압니다. 바람을 가르며 질주할 때의 짜릿한 기분을. 뜨거운 태양이 내리쬐는 여름, 선수들은 오늘도 트랙 위를 달립니다. 그 선수들을 꿈의 무대로 한 걸음씩 안내하는 서구청 직장인 운동경기부 김진을 감독을 만나보았습니다.

바람을 가르며 짜릿한 맛

인라인은 아시안게임 정식 종목이고 올림픽에서는 채택 논의 중입니다. 서구청 롤러팀은 2018년 대전시 월드컵 인라인롤러경기장에서 열린 제37회 회장배 전국 학교 및 실업팀대항 롤러경기대회에서 종합우승을 차지한 바 있습니다. 그동안 배출한 국내 정상급 선수들도 여럿이며 꾸준하게 좋은 성적을 내며 지역구를 빛내고 있습니다.

“순간 최대 시속이 70~80km에 이르고, 단거리는 약 17초, 장거리는 18분 내외로 승부가 결정됩니다. 언제, 어떻게 승부가 결정될지 모르기 때문에 박진감과 짜릿함을 느낄 수 있어요. 현장에서 보면 더 재미있습니다.”

김진을 감독의 인생에는 인라인이 빠지지 않습니다. 학창시절 국가대표 선수로 활동한 뒤 군 제대 후 인라인 지도자의 길을 걷고 있습니다. 2011년 서구청 롤러팀을 맡으면서 최고의 기량을 자랑하는 팀을 키워내는 중입니다. 감독과 선수들 간의 소통을 가장 중요시하여 전국 어느 팀보다 탄탄한 신뢰도를 자랑합니다.

“저희 팀은 주장 최고은, 문소라, 강은진, 석다솜, 양도이, 송유진 모두 6명의 여자선수로 구성되어 있습니다. 2018년 전북남원 제99회 전국체육대회에 최고은 선수가 갑작스러운 부상을 당한 뒤 개인 종목 기권을 하고 단체경기에 집중했던 게 기억에 많이 남아요. 한국 신기록으로 2위라는 쾌거를 이뤘고 그 계기로 팀이 더 돈독해졌습니다.”

구민과 함께 하는 팀

고된 훈련 속에서도 선수와 김진을 감독은 구민들과 함께 하는 팀임을 잊지 않습니다. 스포츠의 즐거움은 이제 보는 데서 직접 체험하는 것으로 변하고 있습니다. 인라인은 어느 정도의 공간만 있으면 어디서든 탈 수 있다는 점이 가장 큰 장점입니다. 일단 장비를 마련하고 나면 별달리 비용도 들지 않습니다. 매년 방학기간 서구청에서 진행되는 인라인 무료 강습 등 다양한 재능기부를 통해 인라인을 알리고 있습니다. 또한 서구청은 선수들을 위한 전지훈련과 좋은 환경의 숙소 생활 등을 지원해 주는 등 팀의 활약에 많은 격려를 보내고 있습니다.

“초등학생부터 일반인들과 함께 인라인 스포츠를 즐길 수 있는 즐거운 시간인 것 같습니다. 많은 구민들에게 알릴 좋은 기회가 아닐까 싶습니다. 앞으로도 구민분들과 함께하는, 사랑받는 팀이 되도록 하겠습니다. 서구청의 많은 관계자분들이 보내주시는 많은 관심과 응원 역시 감사드립니다.”

오는 10월 서울에서 열리는 ‘제100회 전국체육대회’가 열립니다. 서구청 롤러팀은 단체경기 1위를 목표로 지금도 구슬땀을 흘리고 있습니다. 또한 김진을 감독은 앞으로 더 나아가 국가대표 선수들이 발굴되어 인라인스포츠의 발전에 이바지하고자 하는 꿈을 밝혔습니다. 손에 땀을 쥐게 하는 레이스, 치열한 명승부가 펼쳐지는 서구청 롤러팀의 활약에 많은 이들의 격려가 필요한 때입니다.



인라인롤러 바퀴



제39회 대한체육회장배 전국 롤러스포츠 스피드대회 입상
(1등 석다솜 선수, 2등 문소라 선수)

인라인 롤러스케이팅

서구청 직장인
운동경기부
김진을 감독





문의 의회사무국 의사팀 ☎ 560-5860

제231회 인천광역시 서구의회 제1차 정례회
구정질문 및 서구청장 답변



심우창 의원



김미연 의원

Q. 심우창 의원 수도권 매립지 내의 안암호와 주변 초지의 생태자원을 세어도 선착장 지역과 연계하여 철새 도래지로의 지정, 탐험관 등을 설치하여 주민 생태체험학습 공간 및 생태문화 관광벨트 조성이 필요하지 않을까?

A. 서구청장 안암호는 자연학습장으로서의 가치가 있어 생태체험 학습장 조성을 위해 매립지공사와 협의하고 정서진, 아라뱃길 등과 연계하여 적극 검토하겠다.

Q. 김미연 의원 서구의 반려동물 보유 가구 수의 증가로 동물 관리에 따른 마찰 또한 증가하고 있어 주민의 안전, 동물복지 향상을 위해 반려동물 전용 놀이터를 설치할 계획이 있는지?

A. 서구청장 인천시에 근린공원 조성 시 반려동물 놀이터를 설치 건의하고 서구 유희부지를 확인하여 놀이터 설치 지원 사업을 신청하는 등 적극 검토하겠다.

Q. 김미연 의원 “서구 주민들은 수도권 매립지로 인해 많은 피해를 받아 왔고, 매립지 내 드림파크 캠핑장 공사 및 사용 지연으로 또다시 피해를 받고 있는데 주민들에게 혜택이 가도록 서구가 캠핑장을 직접 운영하는 방안이 있는지?”

A. 서구청장 현재 인천시로부터 이관은 불가하다는 회신을 받아 우리 구는 사용·수익허가를 통한 무상사용으로 운영이 가능할 경우 시설관리공단으로 위탁하여 운영하는 것을 검토하겠다.

Q. 김미연 의원 수도권 매립지의 사용 종료가 테마파크 유치에 가져오고, 테마파크 건설 추진으로 수도권 매립지의 종료를 앞당길 수 있다고 생각하는데, 그동안 SL공사와 환경부는 테마파크 유치에 대해 어떤 노력을 했으며, 매립지관리공사 사장 재임 당시 추진했던 테마파크 건설 계획에 대해 어떻게 생각하는지?

A. 서구청장 수도권 매립지 내 테마파크 조성은 어려움이 있으나, 관련 토지를 확보할 수 있도록 4자 협의 내용 조정의 필요성을 제시해 왔으며, 향후 매립지 유희부지에 테마파크 사업 등 가치 있는 사업들이 추진될 수 있도록 노력하겠다.

Q. 김미연 의원 석남동 물류센터 입점에 따른 미세먼지, 매연 및 소음 등에 대한 대책과 석남동 주거개선 사업의 일환으로 상생마을 사업 지역 인근에 환경 위해시설 설치가 타당한지?

A. 서구청장 최근 인천시 도시건축공동위원회 개최결과에 따라 경관개선 검토 진행 중이며, 물류차량은 친환경으로 운행하고 부지 경계선에 방진·방음 시설을 설치하는 등 물류센터가 긍정적 효과를 낼 수 있도록 최선의 노력을 다하겠다.



강남규 의원

Q. 강남규 의원 서구 지역화폐 서로e음은 국·시비 지원에 따라 캐시백 혜택이 제공되고 있어 예산의 조기 소진 시 혜택유지 방안과 타 지자체의 지역화폐 발행에 따라 역대 소비유입 효과 발생의 한계에 대한 대책, 서로e음 카드 사용에 있어 혜택에서 제외되는 일부 가맹점이나 스마트폰 사용이 어려운 어르신들에 대한 대책 유무는?

A. 서구청장 유희업소 사용제한, 사회적 기업 인센티브 조정으로 예산 조기 소진 시 대책을 마련하고 있으며 타 지자체와 다른 복지·문화 컨텐츠를 확보하여 많은 방문객들이 서로e음을 이용토록 하며, 스마트폰 미사용자는 스마트폰을 사용하는 가족들이 여러 장의 카드를 등록하여 사용할 수 있다.

제3기 신도시 건설 발표에 따른
검단신도시 활성화 대책 촉구 결의안 채택



서구 붉은 수돗물 사태 피해 대책 촉구 결의안 채택



지난 10일 인천 서구의회는 김명주 의원이 대표발의한 ‘제3기 신도시 건설 발표에 따른 검단신도시 활성화 대책 촉구 결의안’을 채택했다. 김명주 의원은 “검단신도시에 대한 대책도 마련되지 않은 상태에서 지난 5월 7일 국토교통부 발표에 따라 3기 신도시 근거리에 위치한 검단지역 주민들은 이번 정책에 대해 강한 불만을 가지고 있으며 이와 같은 주민불안에 공감한다”고 밝혔다.

특히 “만약 3기 신도시 조성 계획을 철회할 수 없다면 2기 신도시와 3기 신도시가 상생 발전 할 수 있도록 검단 신도시에 대한 교통대책과 미분양 대책을 마련해야 한다”며 교통대책으로 “검단 신도시 교통대책의 핵심인 서울지하철 5호선 사업의 예비타당성 조사를 면제하여 사업 추진의지를 분명히 하고, 인천지하철 2호선 연장사업을 국토교통부 예비타당성 조사 대상에 포함시키며, 서울지하철 9호선 공항철도 직결 사업에 대한 사업비 선정이 조속히 완료될 수 있도록 정부차원의 지원 대책을 마련하라”고 요구했다.

지난 21일 인천 서구의회는 최규술 의원이 대표발의한 ‘서구 붉은 수돗물 사태 피해 대책 촉구 결의안’을 채택했다. 최규술 의원은 “인천시가 붉은 수돗물 사태가 발생한지 19일 만에 뒤늦게 대책을 내놓아 혼란이 가중되어 구민들의 불만은 날로 높아져 가고 있다”라고 지적했다. 특히 “150여 곳의 학교에 막대한 피해가 있었을 뿐 아니라 지역상권 악화로 이어져 300석 규모의 대형 음식점 중 점심시간에 채워진 자리가 현재 거의 없는 실정”이라며 “이번 수돗물 사태와 관련하여 보다 근본적인 대책이 반드시 필요하다”라고 강조하였다. 이날 최규술 의원은 환경부와 한국수자원공사에 붉은 수돗물 사태의 근본적인 해결 방안 마련을, 인천시에 붉은 수돗물 사태의 조속한 규명과 피해 주민에 대한 보상을 요구하였으며, “노후관 세척 등을 통해 수명을 늘리는 관로 세관 연장을 실시하고 배관 내 이물질 제거 중심의 관리를 즉시 추진하라”고 요구했다.

시정 소식



폭염대비 어르신 건강한 여름나기 총력지원

인천시는 폭염대비 취약계층 노인보호대책을 추진한다. 먼저, 지역 내 독거노인들에게 온도·습도·조도·동작 센서가 탑재된 안심폰을 제공해 생활관리사가 노인의 활동상태를 실시간 확인하게 할 방침이다. 또 지역 생활관리사 347명은 지역 내 독거노인 8,225명의 가정을 방문해 노인의 건강상태를 확인하고 폭염 대처법을 교육할 예정이다.

문의 시 노인정책과 ☎ 440-2814



제3연륙교 조기 개통 민관협의체 가동

인천경제자유구역청이 영종도와 육지를 잇는 세 번째 교량인 제3연륙교의 조기 개통을 위한 민관협의체 가동에 들어갔다. 협의체는 제3연륙교가 착공될 때까지 운영하며 지방자치단체에 주민 요구사항을 알리고 주민에게 제3연륙교 조기 건설 방안과 관광자원화 등의 추진사항을 전달하는 역할을 맡는다. 한편 제3연륙교는 길이 4.66km, 왕복 6차로 규모로 오는 2025년 개통 예정이며 현재 실시설계 용역을 진행 중이다.

문의 인천경제자유구역청 ☎ 453-7624



영종 씨사이드파크 새단장... 즐길거리 '가득'

영종국제도시 씨사이드파크가 야간경관 및 시설 보강 등 편의시설이 대폭 확충됐다. 인천경제자유구역청은 씨사이드파크 족욕장이 지난해 시범운영 후 족욕에 적합하도록 온수설비가 보완 돼 수온 39°C로 유지되는 온수 해수족욕장으로 새롭게 문을 열었다고 밝혔다. 운영기간은 4월부터 10월까지이며 매주 월요일은 제외하며, 평일 오후 1시부터 오후 5시, 주말과 공휴일 오전 10시 30분부터 오후 5시까지 운영한다.

문의 경제자유구역청 ☎ 453-7763



부평 3보급단 군수 시설, 근·현대문화유산 가치 높아

인천시는 부평구 제3보급단 내 근·현대문화유산의 역사적 가치를 지닌 시설에 대한 활용 방안 마련에 들어갔다. 인천시립박물관은 최근 부평 제3보급단을 현장 방문해 조사를 진행했다. 이 터에는 일제강점기 일본이 군수물자 수송과 수탈을 위해 깔아 놓은 군용 철길과 1950년대 미군이 지은 군수창고가 있다. 특히 창고 건물은 구조물 일부를 보강한 것을 제외하면 70여 년 전 모습이 원형에 가깝게 보존돼 역사적 가치가 높은 것으로 평가했다.

문의 인천시립박물관 ☎ 440-6743

우리동 소식



오류왕길동
자생단체원들의 사랑의 감자 나누기 행사(2019.7.4)

당하동
청소년지도위원회와 인천마전중학교 MOU 체결(2019.7.2)

검암경서동
지역어르신들에게 건강한 여름나기 삼계탕 대접(2019.7.2)

가정1동
민들레지역복지, 사례관리대상자에게 임대보증금 지원(2019.7.5)

석남3동
지역아동센터 이용 아동을 위한, '인권아, 연극놀이 하자' 프로그램 운영(2019.6.26)

가좌2동
아빠와 함께하는 1박 2일 행복한 캠프(2019.6.29~30)



정보를 그린다

오늘을 바꾸는 서구
행복한 소식으로 따뜻한 내일을 만듭니다.

인천서구영어나라 아이셀(isel) 운영 안내



외국어교육특구인 서구에서는 무료외국어학습사이트(화상영어 등 일부 프로그램 유료)인 인천서구영어나라(Incheon Seogu English Land) 아이셀을 운영하고 있습니다. 홈페이지 디자인과 무료외국어학습콘텐츠를 개편하였으니 구민들의 많은 이용바랍니다.

이용방법 인터넷에 isel.seo.incheon.kr 입력 -> 회원가입 -> 강의수강
※ 모바일에서도 이용 가능

[8월 I can do it 이벤트]

일시 2019년 7월 22일~9월 5일
추첨 2019년 9월 6일(예정)
내용 영어로 대화하는 일상에서의 재미난 경험들을 아이셀 홈페이지 참여마당 참여후기에 작성(추첨을 통한 경품 추첨)
상품 베스킨라빈스 싱글컵(20명), 화상영어 무료 2개월 수강권(3명), 치킨상품권(5명)
※ 서구 관내 주민만 해당
문의 인재육성과 국제화교육팀 ☎ 560-5753

제 38기 서구문화대학 수강생 모집 안내

접수기간 - 신규회원 : 2019년 8월 1일~8월 10일
- 기존회원 : 2019년 8월 12일~8월 23일
- 추가등록 : 2019년 8월 26일~9월 6일
접수방법 방문 50%, 인터넷 50%
주소 서구문화회관 2층, 서구문화원 사무국
홈페이지 www.seoguculc.or.kr
※ 선착순 접수
접수대상 만 18세 이상 (서구 주민 우선)
교육기간 2019년 9월 2일~12월 20일(16주)
교육장소 서구문화원 강의실
모집학과 건강, 음악/미술, 취미/교양, 전문/자격증, 전통강좌 등
문의 서구문화원 사무국 ☎ 582-4341
※ 자세한 사항은 전화문의 또는 홈페이지 참고해 주세요

제31회 구민의 날 기념 구민상 후보자 추천 접수

시상부문 8개부문 11명
효행 부문(1명), 체육진흥 부문(2명)
사회봉사 부문(3명), 지역경제 부문(1명)
문화예술 부문(1명), 환경 부문(1명),
교육 부문(1명), 특별 부(1명 서구를 빛낸 얼굴)
자격요건 - 추천일 현재 5년 이상 인천광역시 서구에 거주하는 구민 ※ 다만, 수상부문에 따라 관내에서 5년 이상 활동한 사람 가능
- 과거 구민상 수상경력이 없는 사람
추천권자 동장, 유관기관장, 학교장, 사회단체장, 100인 이상 기업체장
추천서류 추천서, 공적조서, 공적요약서, 구청장 표창에 대한 동의서, 공적 증빙서류, 사진 3매
접수기간 2019년 7월 29일(월)~8월 16일(금)
※ 토·공휴일 제외
접수방법 방문접수 또는 우편접수
문의 서구청 총무과 총무팀 ☎ 560-4093, 4090



생활정보

국민체육센터 리모델링에 따른 재개관 안내



체육·문화프로그램, 헬스장, 체육관
개관일정 2019년 9월 2일(월)부터
등록기간 2019년 8월 12일(월)~8월 29일(목)까지

프로그램	회원구분	등록기간
체육·문화 프로그램 헬스장	기존회원	8. 12(월)~8. 21(수) 06:00~20:00
	신규회원	8. 22(목)~8. 23(금) 06:00~20:00
	추가등록	8. 26(월)~8. 29(목) 06:00~20:00
체육관 대관 (인터넷 접수)	서구민	8. 19(월)~8. 20(화)
	서구민,서구민외	8. 21(수)~8. 23(금)
	잔여대관	8. 24(토)~8. 31(토)



수영장
개관일정 2019년 10월 1일(화)부터
등록기간 2019년 9월 9일(월)~9월 27일(금)까지

회원구분	일 정
기존회원	9. 9(월)~9. 20(금) 06:00~21:00
신규회원 추첨표 투찰	9. 9(월)~9. 20(금) 06:00~21:00 (1층 안내데스크 추첨표 접수)
등록 가능인원 공지	9. 23(월) 12:00 ※ 홈페이지 시간대별 공지
합격자 추첨 및 발표	9. 23(월) 14:00 - 추첨 9. 23(월) 16:00 - 합격자 발표 ※ 당첨자 개별 SMS 문자 통보
신규회원 등록	9. 24(화)~9. 25(수) ※ 방문접수
정원미달 추가접수	9. 26(목)~9. 27(금)

문의 국민체육센터 ☎ 569-7970~1, 569-7980

2019년 9월 신규 자동차번호판 도입 안내

내용 신규 자동차번호판은 앞 숫자를 3자리로 늘려, 총 2가지 방식으로 시행

기존 번호판



신규 페인트식 번호판

123가 4568

앞 숫자 추가

신규 재귀반사식 필름번호판

123가 4568

앞 숫자, 국가상징 및 축약부호, 워변조방지 홀로그램 등 추가

신규 번호판 도입에 따라 차량번호인식시스템(주차시설 및 출입관리시스템) 업데이트 및 사전테스트가 필요합니다.
※ 관공서, 공공기관, 아파트 단지, 민간업체, 상가 등
문의 교통민원과 차량등록팀 ☎ 560-4882

검단선사박물관 자원봉사자 3기 모집

대상 20세 이상 성인 누구나
※ 역사와 박물관에 관심이 많은 분으로 월 3회 이상 활동 가능자
기간 2019년 7~8월
신청 홈페이지 신청서 다운로드 후 접수
활동내용 검단선사박물관 체험실 운영 및 특별전 전시 안내 등
기타 고고학 아카데미(시민교육프로그램) 수강 필수, 세부 교육과정은 모집 전후 공지
문의 검단선사박물관 ☎ 440-6790, 6795

보건복지



2019 에너지바우처 신청 안내

신청대상 국민기초생활보장법상 생계급여 또는 의료급여 수급자 중 만 65세 이상 노인, 만 6세 미만 영유아, 장애인 등 포함 가구

신청기간 2019년 9월 30일 까지

신청접수 주민등록상 거주지 동 행정복지센터

지원내용 전기, 도시가스, 지역난방, 등유, LPG, 연탄을 구입할 수 있는 냉·난방 전자바우처 지원

사용기간 하절기 : 2019년 7월 1일~9월 30일
동절기 : 2019년 10월 16일~2020년 4월 30일

문의 에너지바우처 콜센터 ☎ 1600-3190
경제에너지과 에너지관리팀 ☎ 560-4462

서구치매안심돌봄터 서비스 이용자 모집

이용대상 - 의료기관에서 경증 치매 진단을 받은 서구 주민
- 노인 장기요양등급 인지기원등급, 5등급 (치매특별등급) 판정자
※ 인지기원등급 판정자 우선입소

이용시간 월~금(08:30~17:30)/송영 서비스(차량운행) 포함

이용비용 월 120,000원(어르신 급간식비)
※ 국민기초생활수급권자 무료, 차상위층 감면혜택

신청서류 이용자 주민등록등본 1부, 장기요양 인정서 1부, 이용신청서류(센터구비)

이용절차 센터 방문 상담 및 이용신청서 작성 후 이용 대기 (1개월 내 적응기간 가진 후 입소 가능)

문의 서구치매안심돌봄터 ☎ 579-9112~3

난임부부 시술비 지원사업 대상 확대

변경전	변경후
만44세 이하여성	전연령
체외수정 신선 4회	체외수정 신선 7회
체외수정 동결 3회	체외수정 동결 5회
인공수정 3회	인공수정 5회
회당 최대 50만 원	회당 최대 50만 원 (신선 1~4차, 동결 1~3차, 인공 1~3차)
	회당 최대 40만 원 (신선 5~7차, 동결 4~5차, 인공 4~5차)

※ 변경후 사항은 7월 1일 이후 시작되는 시술에 한해 적용됩니다.
※ 만45세 이상자는 전 시술(17회)에 대해 회당 최대 40만원 지원

지원대상 법적 혼인상태에 있는 난임부부

신청자격 건강보험료 본인부담금 기준 중위소득 180% 이하

신청서류 난임 진단서 원본 1부(최초 신청 시) 등

※ 자세한 사항은 서구보건소 홈페이지 확인 또는 전화 문의 부탁드립니다.

문의 건강증진과 모자보건팀 ☎ 560-0825

2주 이상 기침하면 결핵검진 받으세요!

검사 시간 평일 9시~18시(점심시간 12시~13시)

검사 대상 - 2주 이상 기침, 가래, 식은땀, 체중감소
- 전염성 결핵환자와 수차례 접촉한 경우 (가족, 동료 등)
- 건강검진 결과 결핵 의심으로 통보받은 경우

장소 서구보건소 1층 결핵실

검사 안내 - 흉부엑스레이 촬영(엑스레이 이상 소견인 경우 가래검사)
- 검사결과에 따른 결핵 상담
- 결핵관련 리플렛 및 교육자료 배부

문의 보건행정과 질병예방팀 ☎ 560-5056, 5792

유관기관



2019 인천 효도가족 100쌍 공모 안내

공모분야 '효도가족 100쌍'을 찾아라!

공모자격 늘 '효'생각 하면서 부모와 자식이 서로 소통하고 있는 가족

공모기간 2019년 6월 20일~8월 20일(60일 간)

접수방법 간략한 가족프로필, 효도가족인 이유와 가족 사진 첨부 접수

방문접수 거주지 동 행정복지센터

팩스접수 051-338-7902

인터넷접수 홈페이지 hyo1day.modoo.at
이메일 hyo1day@naver.com

결과발표 2019년 9월 13일 개별통보 및 홈페이지 공지

문의 전국효도가족 100쌍 찾기 추진 운영본부 ☎ 070-4153-7902

주택연금 가입 안내

가입대상 부부 중 1명이 만60세 이상

대상주택 부부기준 9억 원 이하 주택
- 다주택 소유 시 합산가격이 9억 원 이하면 가능
- 우대형 주택연금 : 부부 중 1명이 기초연금 수급자이고, 부부기준 1.5억 원 미만 1주택 소유자

주택연금 월수령액 예시(중신지급방식, 정액형)

(2019년 7월 기준)

연령	주택가액		
	1억 원(우대형)	3억 원	6억 원
60세	21만 원	59만 원	119만 원
70세	32만 원	89만 원	179만 원
80세	53만 원	144만 원	289만 원

※ 부부 중 연소자기준(60세 미만은 홈페이지 참고)

※ 자세한 내용은 홈페이지 또는 지사로 문의하시기 바랍니다.

문의 한국주택금융공사 인천지사 ☎ 420-2154, 2159

서구 무인여성안심택배서비스 확대 운영

이용대상 구민 누구나(365일 24시간 연중 운영)

이용요금 48시간 무료
(48시간 초과 후 24시간마다 1,000원 부과)

이용방법

택배이용구민 안심택배함 물품수령장소 지정	택배업체 물품보관	관리센터 택배도착 문자 및 인증번호 발송	택배이용구민 문자수신 및 물품수령
-------------------------------------	---------------------	----------------------------------	------------------------------

※ 택배 수령지 입력(예시):주소+○○센터(설치장소명) 무인택배함

주의사항 보관 가능 최대용량은 30kg
가로43cm×높이57cm×깊이56cm 이내

검암경서동 행정복지센터

서구 승학로 480검암경서동행정복지센터 무인택배함

간촌어린이공원

서구 간촌로 13 간촌어린이공원 무인택배함

석남1동 행정복지센터

서구 가정로 294번길 17
석남1동행정복지센터 무인택배함

가좌1동 행정복지센터

서구 가정로112번길 10
가좌1동행정복지센터 무인택배함

천마산거북이 마을커뮤니티센터

서구 길주로142번길 52
천마산거북이마을커뮤니티센터 무인택배함

검단2지구2호 어린이공원

서구 완정로45번길 3-2
검단2지구2호어린이공원 무인택배함

경서동 송공원(신규)

서구 경서동 745 송공원 무인택배함

원당지구 제4호공원(신규)

서구 원당동 805-3 원당지구제4호공원 무인택배함

문의 고객센터 ☎ 1688-7125
가정보육과 여성가족팀 ☎ 560-5733

스마트폰 사용의 문제점과 해결방안



고준섭 명예기자

불로중학교 1학년

“이제 그만~” 엄마의 목소리가 들리는데도 행동으로는 왜 바로 실천이 안 되는 걸까요? 나는 내 스스로가 정해놓은 만큼만 하니까 중독이 아니라고 말하지만 사실 아닐 수도 있습니다. 인정하기 싫어서 매번 “깎어요!” 하면서 “나는 중독 아니죠?” 말했지만, 생각해보니 바로 손에서 핸드폰을 내려놓는 일은 마음과 달리 어렵습니다. “이거 한 개만 보고 끝 거예요~ 게임 아니에요~” 지금까지 이런 내 모습을 생각하면 엄마께 많이 죄송한 생각이 듭니다.

아침에 학교 가는 길이나 하교 후 길에서 보면 친구들과 이야기 하는 것보다 휴대폰에 집중하고 있는 학생들의 모습을 많이 볼 수 있습니다. 여성가족부의 ‘2018년 인터넷 스마트폰 이용습관 진단조사’에 따르면 인터넷과 스마트폰에 과하게 의존하고 있는 위험 상태에 속한 학생은 올해 16%인 대략 20만 명이었습니다.

자극적이고 변태적인 콘텐츠가 휴대폰을 통해 무분별하고 무차별적으로 빠르게 퍼지고 있습니다. 영상채팅이나 유튜브를 통해 어린 학생들의 무책임한 언행을 부추기고 범죄행위를 구분하지 못하게 노출되어 있으니 정말 심각한 문제입니다. 몇 시간 동안 휴대폰에 빠져 아무것도 하지 못하는 아이들과 전쟁을 해온 부모님들은 어쩔 수 없다고 생각하고 포기해 버리는데 휴대폰 중독은 반드시 치료가 필요합니다.

당장 실천할 수 있는 해결 방안에 대하여 생각해 보았는데, 가정에서 식사시간엔 휴대폰 사용을 금지해야 합니다. 게임이나 SNS는 시간제한을 두어 스스로 사용량을 통제하게 만들어야 합니다. 사용시간을 10분, 30분 구체적인 숫자로 정해야 합니다. 또 가족과 함께 독서시간을 갖거나, 야외 활동을 지속적으로 하면 좋을 것 같습니다.

무엇보다 부모님과 항상 많은 대화를 나누고 휴대폰 의존을 줄여야 합니다.



2019 청라뷰티 페스티벌을 다녀와서



양지우 명예기자

청라중학교 1학년

지난 6월 15일 청라 커널웨이 일대에서 ‘2019 청라뷰티 페스티벌’이 개최되었습니다. 이 페스티벌은 인천 뷰티산업의 활성화를 위해 인천경제자유구역청과 서해문화, 청라포럼 등이 함께 마련한 의미 있는 행사로, 피트니스모델쇼와 코스프레쇼, 한복패션쇼, 뷰티쇼, 헤어퍼포먼스 등 많은 공연들로 시민들의 눈을 즐겁게 해주었습니다. 특히 중앙무대에서 열린 피트니스 모델쇼에서는 단 한 개도 겹치지 않는 의상과 재미있는 컨셉트로 자신의 몸매의 장점을 강조하였고, 코스프레쇼에 참여한 많은 사람들은 게임 속 캐릭터나 애니메이션 속 캐릭터를 따라 코스튬 해보며 재미를 한층 더 높였습니다. 또한, 중앙무대 반대쪽에서는 각양각색의 뷰티를 주제로 한 부스들이 운영되었고 버스킹 공연을 하는 사람들도 있었습니다.

저는 사전신청을 통해 행사장에서 봉사활동을 했습니다. 이 봉사활동은 저녁 6시부터 8시까지 2시간 동안 행사장 주변 길바닥에 떨어진 쓰레기를 치우는 것으로, 봉사활동을 하기 전에는 ‘행사장에 그렇게 많은 쓰레기가 있을까’ 하는 생각이 들기도 했었지만, 예상과 다르게 페트병, 음료수캔, 담배꽂초 등 많은 쓰레기들을 볼 수 있었습니다.

이 봉사활동이 다른 봉사활동과 다른 점은 지루하지가 않았다는 것입니다. 쓰레기를 줍는 동안 들리는 흥겨운 노랫소리, 코스프레쇼에 참여한 코스튬을 한 사람들, 흥미로워 보이는 부스까지 이것들을 보면서 어느샌가 꼭 차있는 비닐봉지를 발견할 수 있었습니다. 하지만 힘들지 않았던 것은 아닙니다. 쓰레기를 주워서 깨끗했던 공간이 몇 분 뒤 다시 가보니 쓰레기가 또 버려져 있었습니다. 이 모습을 보고 만약 제가 봉사활동에 참여하지 않고, 이 페스티벌에 왔다면 한 번쯤은 쓰레기를 버렸을 수도 있겠다는 생각이 들었습니다.

이번 봉사활동은 길가에 쓰레기를 버리면 안 되겠다는 생각을 한 번 더 각인시켜주었고, 즐거운 축제는 좋은 기획과 구성뿐만 아니라 시민들의 바른 마음가짐도 필요하다는 생각이 들었습니다.



고깔과자 10개

홍중헌(청라1동)



“아빠~~!! 아빠~~!! 아빠아아~~!!”

딸아이의 소리에 무거운 눈꺼풀을 겨우 치켜 떠본다.

“아빠, 이거 좀, 남은 거 좀 끼워줘~~”

눈을 다시 서너 번 깜박이며 눈동자에 힘을 주어보니 딸아이 손가락들마다 뺨쪽뺨쪽하다. 어디서 가져왔는지 식탁 위에는 고깔과자 한 봉지가 뜯어져 있고 아이 손가락들에는 이미 과자가 여러 개나 끼워져 있다.

“두 개 남았단 말야, 얼른 아빠가 끼워줘~~~”

속이 탄다. 그냥 먹지. 굳이 손가락에 끼워서 먹어야 하는 8살 공주님의 심사가 심히도 궁금해진다. 시원한 가죽 소파 위에서 어제 밤새우고 일한 아빠가 피곤에 절어 곤하게 자고 있는 것이 안 보인단 말인가. 어쩌랴 우리 집에 아니 우리 가문에 유일한 공주님인걸, 귀찮아도 피곤해도 해줘야 한다. 그래야 출퇴근할 때 무한 반복 뽀뽀를 마음껏 받을 수 있기 때문이다.

“손가락 내밀어봐~~”

그런데, 이게 뭔가??? 뭘 고깔 과자들 입구가 달라붙었던 말인가??

고깔 좀 위아래가 둥그랗고 뽀족하게 만들어서 우리 딸내미 즐겁게 좀 해주지, 이렇게 달라붙어 버리면 딸내미나 나나 얼마나 힘들게 뒤지고 뒤져야 한단 말인가. 결국엔 쏟아버렸다. 기껏해야 두 개 찾으려고 봉지를 확 엇질러 버렸다. 도저히 두툼한 내 손을 과자 봉지에 넣어서 고깔과자 입구가 둥그랗게 두 개를 찾기에 너무나도 벅했다.

“자, 이제 됐지!!!”

속 시원하게 아이 손가락 두 개 위에 과자 두 개 꽂아주고 임무 완수 한 후련함으로 소파에 털퍼덕 누웠다. 눈을 감았다. 우이씨, 잠이 달아났다. 어후 이젠 또 뭐냐고!!!

욕지에 올라온 광어마냥 화닥지나서 몸을 파닥파닥 거리다가 문득 왜 굳이 손가락 10개에 과자를 넣어 먹어야만 했는지 궁금해졌다. 그냥 집어먹으면 맛이 없나?? 누운 채로 고개를 돌려 식탁 위에 쏟아놓은 고깔과자 서너 개를 팔을 쭉 뻗어 집어본다. 물론 과자 모양이 확실히 FM대로 위아래가 둥그랗고 뽀족한 것들로만!!! 그리고 나도 두툼한 손가락에 살짝 없어서 한 개를 먹어본다. 맛이 똑같다.

“에이 똑같네. 다른 게 없잖아!!”

그리고 두 개, 세 개를 먹어본다. 그때, 바로 그 순간, 전해져오는 가슴속에 무언가가 있다. 재미!!! 즐거움!!! 희열!!! 마음속을 간지럽히며 치고 올라오는 소확행!!! 아하!!! 바로 이것구나!!!

이제야, 드디어 이제야, 작은 딸내미의 행동이 이해된다. 그래, 그래, 단순한 우리 인생의 무미건조하고 반복적인 일들은 이런 덧붙여진 작은 행동들로 기쁨과 희열을 맛볼 수도 있는 거구나.

별들을 잃어가고 있다.

장명수(청라2동)

지금 내가 살고 있는 이 청라가 온통 바다였을 때인 나의 학창 시절에 인천 서구 연희동에서 썰물 때 갯벌을 건너 조그마한 바위섬이었던 청라에 온 적이 있었다. 그때 청라의 밤하늘에는 거대한 우주 속에서의 인간의 존재를 생각하고 겸손하고 숙연해지기 까지 했던 무수히 많은 별들이 참으로 아름답게 뿌려져 있었다.

조그마하고 초라했던 바위섬 청라가 지금은 고층아파트와 상가와 운하, 공원, 산책길 등으로 화려하게 국제도시로 변모하였다. 밤에는 가로등과 아파트창문에서 나오는 불빛, 상점들 간판의 현란한 네온사인으로 도시의 밤은 낮처럼 빛들로 가득 차 있다.

그래서인가 아쉽게도 우리는 별들을 잃어가고 있다. 더구나 요즈음은 낮이나 밤이나, 앉아 있거나 걸거나 스마트폰만을 들여다보니 밤하늘의 별들을 염두에 둘 수 있겠는가?

우리는 밤하늘의 별을 잃었기에 여름날 저녁이면 이른 저녁밥을 먹고 밤하늘의 별을 보며 평상에 앉아 식구들이 도란도란 이야기 나누던 낭만을 잃었고, 친구들과 밤하늘의 별들을 보며 ‘별 하나 나 하나, 별 둘 나 둘’ 하며 세던 우정도 없었다.

이제 밤하늘의 별들은 슬픔과 아픔과 같은 추억으로 내 가슴에 남아있네.
지금 나는 잃어버린 밤하늘의 별을 찾아 바람과 함께 길을 나설까...

서구 신춘문예 참여방법

시, 산문, 수필 등 구민들의 실력을 맘껏 펼쳐주세요. 문학인을 꿈꾸는 여러분의 많은 관심과 참여 부탁드립니다.

채택되신 분께는 소정의 상품권을 드립니다.

보내실 곳 : 그린서구 편집실 greenseogu@naver.com

인천 서구 녹청자박물관

1970년 6월 8일 국가사적 제211호로 지정된 '인천 서구 녹청자박물관'입니다.
1,000여 년 전 선조들의 일상생활을 엿볼 수 있는 이곳에 알록달록 색을 입혀보세요.



<7월호 컬러링 당첨자>



고현아 님

김선영 님

이영주 님

이지우 님

이현숙 님

컬러링 이벤트에 당첨되신 다섯 분께는
1만원 상당의 상품권을 모바일로 보내드립니다.

참여 기간 7월 25일~8월 7일
참여 방법 사진을 찍어 이름, 휴대폰 번호, 주소와 함께 이메일로 보내주세요.
보내실 곳 greenseogu@naver.com

책 읽는 서구

밖에서도 집에서든 힘들 때,
모든 일이 생각처럼 풀리지 않을 때



나는 설탕으로 만들어지지 않았다

[어린이] 이은재 | 잇츠북



성장통을 앓고 있는
우리 아이들에게 보내는 응원!

기적이는 자신에 대한 엄마의 지나친 기대와 공부 스트레스, 무로하게 반복되는 학교생활과 아이들에게 무관심한 선생님, 치매를 앓고 있는 할머니 때문에 힘들어하는 사춘기 소년이다. 기적이가 겨우 억누르고 있던 분노와 불만이 조금씩 밖으로 표출되면서, 여러 가지 일들이 벌어지게 된다.

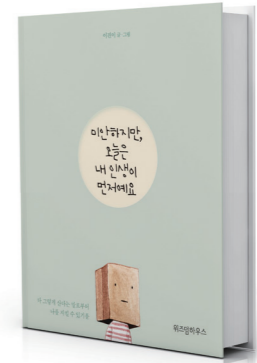

미안하지만 오늘은 내 인생이 먼저예요

[성인] 이진이 | 위즈덤하우스



저는요, 다른 사람들에게
행복해 보이는 삶 말고
내가 행복해하는 삶을 살래요.

따스한 위로와 감동을 전해준 '어른인 책'의 이진이 작가의 신작입니다. 자신의 상처가 누구의 책임인지 몰라 힘들어하는 독자들을 위해 내가 저지른 일이 아니라 해도 나에게 생긴 일이고, 그런 나를 안고 살아야 한다는 것도 책임져야 하는 것도 결국 '나 자신'임을 알려줍니다. 다들 그렇게 산다면 타협을 종용하는 세상으로부터 스스로를 지킬 수 있는 작은 용기를 심어주는 책입니다.



폭염 국민행동요령

※ 적정 실내 냉방온도 : 26~28℃

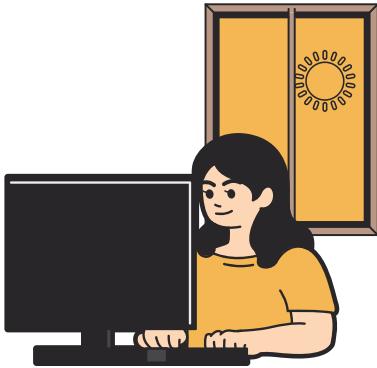

TV, 인터넷, 라디오 등을 통해 무더위
기상상황을 수시로 확인합니다.



술이나 카페인이 들어간 음료보다는
물을 많이 마십니다.



가장 더운 오후 2시~오후 5시에는
야외활동이나 작업을
되도록 하지 않습니다.



냉방기기 사용 시, 실내외 온도차를
5℃ 내외로 유지하여
냉방병을 예방합니다.

[폭염대비 서구 대형 무더위쉼터 운영 안내]

장소 서구청 지하 대회의실 | 기간 2019년 7월 29일(월)~8월 9일(금) | 시간 09:00~20:00

문의 ☎ 560-4700

이달의 문화행사

우리 오늘 뭐할까?

8.1 Thu

테리 보더
EAT, PLAY, LOVE

기간 7월 26일~8월 25일
시간 10:00~18:00(월요일 휴무)
장소 서구문화회관 1층 아트갤러리
관람료 무료



8.3 Sat

2019 서구 썸머나잇 콘서트

기간 8월 3일, 10일, 17일
시간 19:30
장소 3일_청라2동 주민센터 주변 커널웨이
10일, 17일_청라1동 주민센터 주변 커널웨이



8.4 Sun

노한솔 피아노 독주회

시간 16:00
장소 엘림아트센터
관람료 전석 1만 원



8.6 Tue

클래식 공감 아카데미
한국 클래식 100년사,
조성진이 있기까지

시간 10:30
장소 엘림아트센터
관람료 전석 5천 원



8.11 Sun

아이레 플루트 앙상블

시간 16:00
장소 엘림아트센터
관람료 전석 1만 원



8.18 Sun

문명환 비올라 독주회

시간 16:00
장소 엘림아트센터
관람료 전석 1만 원



8.26 Mon

콘체르트아트하우스
제85회 정기감상회
및 하우스콘서트

시간 19:30
장소 콘체르트아트하우스
관람료 전석 초대(아이 1천 원)
예약 010-5331-7192

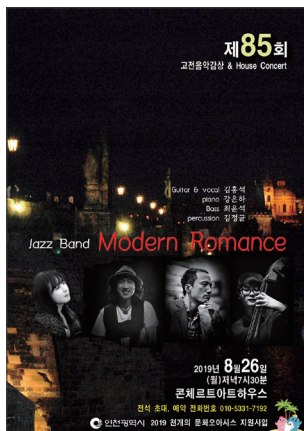

8.31 Sat

The Summer of Melody

시간 16:00
장소 뮤직토피아 2층 콘서트홀
관람료 전석 무료



2019 제2회
정서진 피크닉 클래식

행사기간 2019년 8월 31일(토)~9월 8일(일) (9일간)
※ 프리지 무대 등 일부 부대행사 사전 진행

행사 일정

일시	장소	공연명	세부내용
8월 31일(토) 19:00	능내 체육공원	피크닉 클래식 I (개막공연)	지안 루이기 잔피에리가 지휘하는 대규모 오케스트라 및 성악가 김동규
9월 6일(금) 19:00	청라호수공원 야외무대	피크닉 클래식 II	서울 뮤즈 윈드오케스트라와 팬플루티스트 안드레 키라의 협연 등
9월 7일(토) 19:00	청라호수공원 야외무대	피크닉 클래식 III	카운터테너 루이스초이, 인천신포니에타 인천청소년연합오케스트라 등
9월 8일(일) 15:00	서구 문화회관	선데이클래식 (폐막공연)	모스틀리와 성악가 김성혜의 협연 등

※ 기타 엘림아트센터 협력 프로그램 및 부대행사 진행

주최/주관 인천광역시 서구, 서구문화재단
문의 서구문화재단 ☎ 567-1160

문화를 그린다

08

August

SUN	MON	TUE	WED	THU	FRI	SAT
청라국제도서관 ☎ 562-1672 청라호수도서관 ☎ 563-8126 서구도서관 ☎ 585-7105 인천서구문화재단 ☎ 579-1150 엘림아트센터 ☎ 289-4275 콘체르트아트하우스 ☎ 010-5331-7192 인천 서구 구립도서관 홈페이지 (www.isst.go.kr)		뮤직토피아 ☎ 583-4053 검암도서관 ☎ 565-1610 석남도서관 ☎ 575-2600 검단도서관 ☎ 561-4117 심곡도서관 ☎ 568-0133 신석도서관 ☎ 571-9457		1 방학특강 <여름아 부탁해!> 청라국제도서관 지하1층 세미나실 8월 1일~8월 2일 14:00~16:00	2 원화전시회 청라국제도서관 1층 로비 8월 2일~8월 27일	3
4 노한솔 피아노 독주회 엘림아트센터 16:00 1만 원	5 여름방학 독서교실 <어린이 건축학개론> 청라호수도서관 1층 세미나실1 8월 5일~8월 8일 10:00~12:00 여름방학 독서교실 <임금님도 몰랐던 궁궐이야기> 청라호수도서관 3층 회의실2 8월 5일~8월 8일 10:00~12:00	6 여름방학 독서교실 <인천! 어디까지 아니?> 청라국제도서관 지하1층 세미나실 8월 6일~8월 9일 09:00~12:00	7 칠석	8 입추 인천영상위원회 <별별시네마> 검단도서관 어울림터 19:00~21:00	9	10 재능기부 그림동화 영어 스토리텔링 청라국제도서관 지하1층 유아방 8월 10일, 8월 24일 10:00~11:00 청라호수도서관과 함께 열두 달 그림책 산책⑩ <모래 그림으로 만끽하는 여름> 청라호수도서관 2층 강당 15:00~16:00
11 말복 아이레 플루트 앙상블 엘림아트센터 16:00 1만 원	12	13 방학특강 <아름다웠던 밤하늘을 기억하나요?> 청라국제도서관 지하1층 세미나실 8월 13일~14일 10:00~12:00	14	15 광복절	16	17
18 문명환 비올라 독주회 엘림아트센터 16:00 1만 원	19	20 심곡MOM을 두드리다 2탄 <남편의 외계어 통역하기> 심곡도서관 배움터2 10:00~12:00 명랑 타악 놀이극 <드림스케이치> 인천서구문화회관 소공연장 11:00 전석 5천 원	21 2019 도서관 <길 위의 인문학>공모사업 청라국제도서관 2층 다목적실 8월 21일, 8월 28일 19:30~21:30	22 감성코칭 심리야 살롱(i) 검암도서관 배움터1 19:00~21:00	23	24
25 반짝반짝 빛나는 엘림아트센터 16:00 1만 원	26 콘체르트아트하우스 제85회 정기감상회 및 하우스콘서트 콘체르트아트하우스 19:30	27	28 강정연 작가와 함께하는 책 듣는 시간 검암도서관 배움터2 19:00	29 유모차 콘서트 엘림아트센터 15:00 성인 5천 원 아이 1천 원	30 다함께 보드게임 검암도서관 배움터2 10:30~11:30	31 2019 제2회 정서진 피크닉 클래식 능내체육공원 The Summer of Melody 뮤직토피아 2층 콘서트홀 16:00

이 곳에 풀칠해 주세요

우 편 엽 서

보내는 사람

이름

주소

□ □ □ □ □



받는 사람

Green서구

인천광역시 서구 서곶로 307,
3층 홍보미디어과(심곡동, 서구청) 그린서구 담당자 앞

2 2 7 2 6

08

2019 August
vol.272

클린서구
행복한서구
함께하는서구