

# 300호

GREEN 서구 300호(2021년 12월호)

창간 25주년 기념 독자 이벤트

GREEN 서구와  
함께 해온 여러분의  
이야기를 들려주세요!

1996년 11월 1일, 첫 호 발간을 시작으로  
구민과 함께 해온 'GREEN 서구'가  
창간 25주년(2021년 12월호, 300호)을  
맞이하여 'GREEN 서구 구독자' 50명에게  
소정의 선물을 드립니다.

응모 분야

〈에세이〉

- ① 나와 서구의 인연
- ② 〈GREEN 서구〉 응원 메시지 및 바라는 점 ※ 300자 내외 분량

〈사진〉

- ① 300일 기념과 연관 있는 사진(결혼, 출산, 연애) 등
- ② 1996년 11월 1일 출생 인증 사진
- ③ 〈GREEN 서구〉 구독 인증샷과 간략한 사연  
※ 소식지와 함께 촬영하거나 소개된 장소를 방문한 인증 사진 등

보내실 곳

**greenseogu@naver.com**  
메일로 11월 10일까지 보내주세요

※ 채택된 사연 중 일부는 〈GREEN 서구〉 12월호에 게재됩니다.

당첨자 발표

11월 24일 〈GREEN 서구〉 홈페이지(greenseogu.co.kr)에 게재  
※ 상품은 2021.11.30.(화)까지 모바일로 일괄 발송



**PLUS**  
소통 1번가

검색어를 입력하세요.

#프로나19 #신발진료소 대기현황 #폐기물 #조식  
#불법주정차 #보건증 #일자리

민원신청

+ 말로하는 보이스봇

+ 생활정보 한방체크

+ 내게맞는 혜택찾기

11월

일상에 **편리함을 더하다**

생활정보





# GREEN 서구 GREAT 구민

친환경 자원순환도시, 서구 자랑하기

저는 플라스틱 컵 대신 텀블러를 사용하고  
비닐봉지 대신 예쁜 에코백을 사용합니다.  
우리의 소중한 자원이 무분별하게 버려지지 않도록  
분리수거도 꼼꼼하게 실천하고 있습니다.  
서구에서는 자원 재활용의 중요성을 많이 알고 있어  
생활 속에서 직접 실천하며 더욱 뿌듯함을 느낍니다.

이렇게 환경을 위한 작은 노력들이 쌓이면  
우리의 생활과 지구의 내일까지도  
변화시킬 수 있다고 믿습니다.

친환경 자원순환도시 서구를 위해  
모두 함께 노력해주세요!

GREEN 서구  
청소년 명예기자단  
천세현(해원초등학교 6학년)



스마트폰으로 정보 무늬(큐알코드)를  
스캔하면 <GREEN 서구>의  
주요 기사를 음성으로 들을 수 있습니다.



### COVER STORY

9월 29일, 석남완충녹지가 별칭 공모를 통해 '석남이음숲'이라는 별칭을 갖게 되었습니다. 이는 '완충녹지'라는 표현이 부정적이라는 지속적인 구민 의견을 수렴한 결과인데요. 앞으로 서구는 석남이음숲을 적극 홍보해 이곳이 구민에게 더욱 친숙한 공간이 되도록 최선을 다하겠습니다.

### Vol. 299 November 2021

발행일 2021년 10월 25일  
발행인 인천광역시 서구청장  
편집 홍보정책담당관  
주소 인천 서구 서곶로 307(심곡동)  
전화 032-560-4148  
팩스 032-560-2709  
홈페이지 www.seo.incheon.kr  
편집위원 김기동, 김병섭, 김수연, 백영순, 이은경, 유덕기, 정영희, 김이경  
기획·디자인·제작 웨스트코(주)

<GREEN 서구>는 재활용 가능한 용지로 제작되었습니다.

## CONTENTS

- 04 서구는 지금  
우리의 서구를 알려드립니다  
전자적 서구시점
- 08 서구 포커스  
'공공혁신가' 이재현 서구청장 포토로그
- 10 로드투어  
완정로를 가다
- 14 타임머신 타GO  
역사 속 빛나는 서구의 옛 이름을 찾아서
- 17 서구 인물사전  
내부협판 김종환
- 18 집밥 서선생  
신옥선님의 민어 강정
- 20 서구 관심퀴즈  
퀴즈로 풀어보는 서구 주요 정책
- 22 의정소식  
서구의회 주요소식
- 24 행정복지센터  
행정복지센터 주요소식
- 25 우리동네  
연희동 주민자치 이야기
- 26 생생서구  
알아두면 도움되는 생활 정보
- 31 문화 전망대  
온·오프라인 문화 정보
- 32 서구의 기자단  
청소년 명예기자단 취재기사
- 34 독자마당  
서구 신춘문예
- 35 독자이벤트  
특별한 날을 축하합니다

우리의 서구를 알려드립니다



한눈에 보는 민선 7기 3년의 눈부신 성과

서구는 '클린서구, 행복한 서구, 함께하는 서구'라는 구정목표 아래 다양한 사업들을 추진 중이다. 이로 인해 서구는 환경, 경제, 교육, 교통, 보건복지 등 분야를 막론하고 지속 성장하고 있다. 남다른 선택과 집중으로 구민의 행복을 책임지는 서구의 민선 7기 3년간의 성과를 이곳에 펼쳐본다.

10개 분야 80여 개 수상

- 지방자치경쟁력 평가 전국 1위
- 군·구청실적 평가 2년 연속 최우수
- 전국지방자치단체 일자리 대상
- 지방자치경영대전 최우수상
- 대한민국 환경 대상
- 대한민국 도시 대상 등

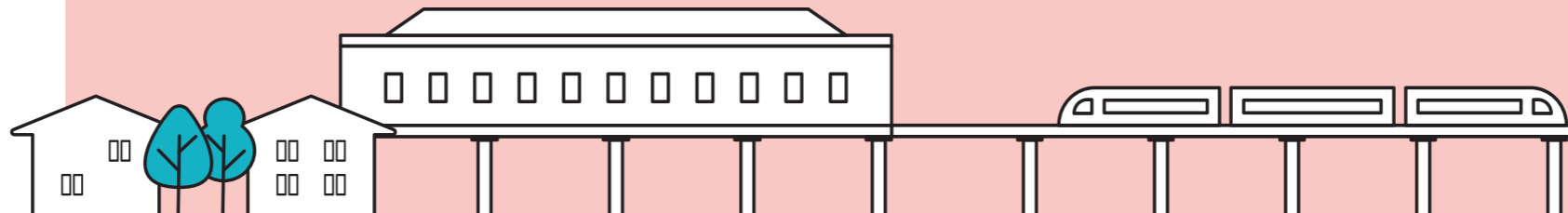

01. 구민과 가깝게 일상은 즐겁게! 문화·소통



쌍방향 소통과 협치

주민참여예산 대폭 확대

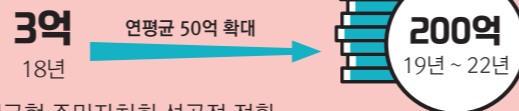

- 서구형 주민자치회 성공적 전환
- 민간지원관 배치, 민관 TF운영
- 사회적경제마을지원센터와 협업
- **전국최초** 모바일 최적 홈페이지 소통1번가

일상 속 문화가치 창출

집앞 15분 거리

103개 문화충전소



- 문화체육 기반시설 7개소 확충
- 시민원형으로 회복하는 예비문화도시 선정
- **전국최초** 정서진 드론 페스티벌, 정서진 피크닉 클래식
- **인천최초** 서구 실내종합체육관 건립(예정)

02. 교통은 편리하게 주차는 걱정없이! 교통·주차



도로개설 계획

- 1 원당-태리 간 도로개설 **착공**
- 2 국지도 98호선 도로개설 **착공**
- 3 대곡동~불로지구 도로개설 **착공**
- 4 검단-경명 간 도로개설(공항고속도로 연결) **착공**
- 5 거침도~약암리 도로확장 **착공**
- 6 인천대로 개선 사업 **착공**
- 7 검단산단~검단우회도로 간 도로확장 **착공**
- 8 제3연륙교 **착공**
- 9 서북부 복합환승센터 건립 **계획**

지하철 노선 연장 계획

- |   |                  |   |                     |
|---|------------------|---|---------------------|
| 7 | 서울2호선 청라연장       | 0 | 인천1호선 검단연장          |
| L | 서울5호선 검단연장       | 6 | 인천2호선 검단, 검단, 일산 연장 |
| E | 서울7호선 석남 개통 청라연장 | 3 | GTX-D 장기-검단-부천      |
| E | 서울9호선 공항철도 직결    |   |                     |

주차공간 확보로 주차난 해소

2022 Parking 프로젝트

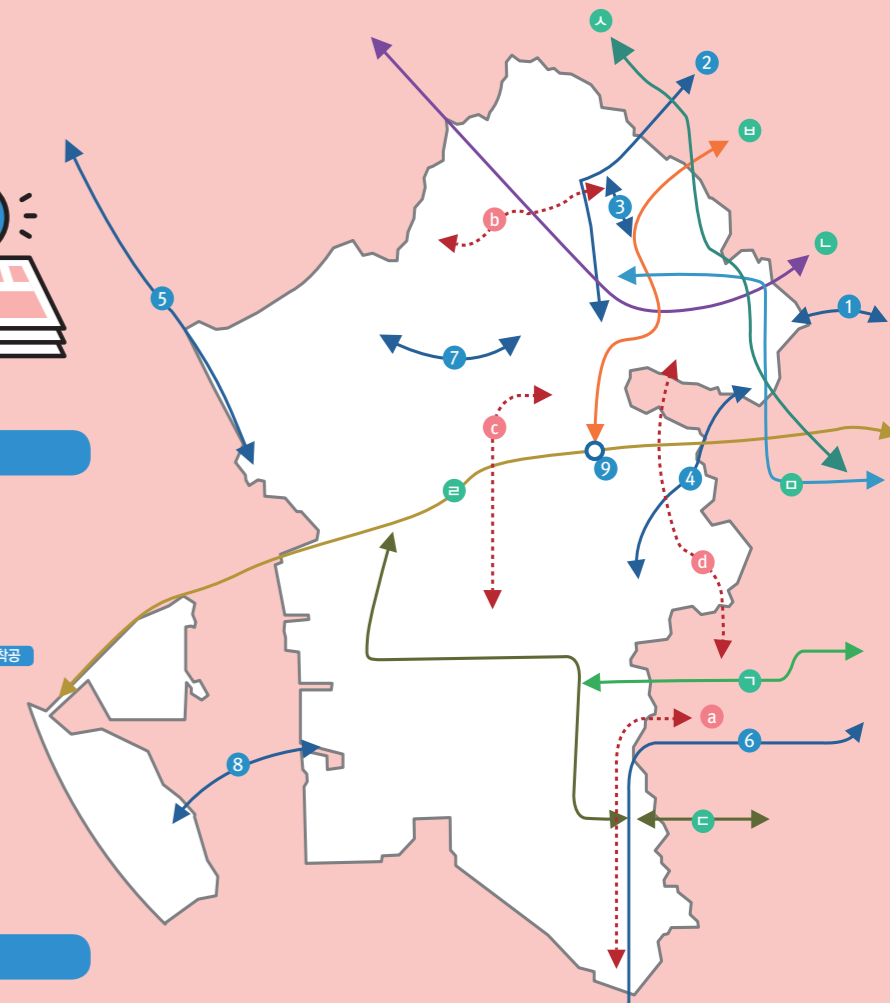
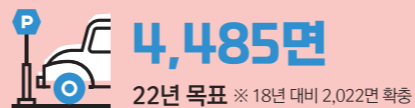

대도시권 교통혼잡도로 개선

- a 공단고가교~서인천IC 도로
- b 금곡동~대곡동 도로
- c 경서동~왕길동 도로
- d 봉오대로~경명대로 간 도로

### 03. 생활은 풍요롭게 일자리는 풍부하게! 경제·일자리

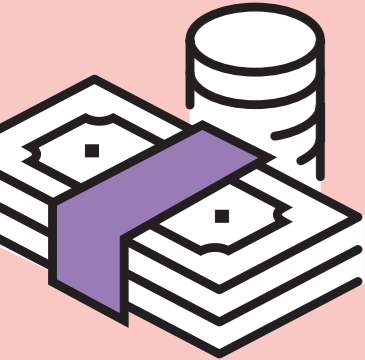

#### 구민·소상공인 상생 서로e음

기초지자체 최초 최단기간 1조 원·43만 장 발행

4,262억 ▶ 5,982억 ▶ 7,000억  
19년 20년 21년 목표

- **전국최초** 환경·문화·복지를 연계한 지역화폐
- **시즌1** 10% 캐시백 전자식 지역화폐 도입
- **시즌2** 공공배달앱 '배달서구' 매출 200억 달성, 서로e몰 월 매출액 1억 달성
- **시즌3** 서로도움 기부플랫폼(3,081명 참여 27사례 도움), 지역화폐 환경마일리지 서비스 도입

#### 행복을 주는 지역경제의 파트너

전국최다 골목형상점가 지정

13개소 ▶ 35개소  
21년 22년



- 서구 상인대학 운영
- 전통시장 특성화 시장 육성
- 신거북시장 쇼핑특화거리 조성
- **전국최초** 서구 사회적 경제마을지원센터 설치

#### 아이 키우고 싶은 도시, 서구

서구형 통합돌봄 브랜드 구축 +  
지역사회 공동협력 + 통합돌봄 시스템 조성

- **인천최초** 산후조리비, 저소득층 출산용품비 지원
- 국공립어린이집(18개소→36개소)
- 아이사랑꿈터(4개소), 다함께돌봄센터(4개소)
- 어린이 행복센터 건립(예정)
- 공공·작은도서관 5개소 확충
- **인천최초** 권역별 4차산업 특성화실 프로그램 운영

#### 33개 민·관 e음 치매돌봄

- **전국최초** 치매안심센터 직영 운영(전국 최대 규모)
- **전국최초** 치매 진행단계별 돌봄시스템 구축
- **전국최초** 치매 전담형 종합요양시설 건립(예정)

### 04. 아이는 행복하게 노인은 안전하게! 교육·복지

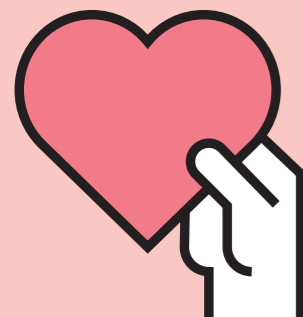

#### 일자리·취업 고민 해결사

- 찾아가는 일자리 발굴단취업상담실 운영
- 기업&일자리 지원센터 상시 운영
- 지역산업 맞춤형 일자리 창출
  - 친환경 녹색표면처리 전문가 양성
- 서구형 내일채움공제 지원
  - ※ 청년 20명, 중장년 30명
- 서구 어르신 맞춤형 일자리 제공



#### 가치향상 앵커시설 유치

- 하나금융그룹 본사 유치
- 의료복합타운 조성
  - ※ 서울아산병원 선정
- 가좌, 석남, 루원·가정, 청라, 연희·검암, 검단 등 권역별 테마형 도시계획 추진



#### 따뜻하고 찾아가는 복지

복지 사각지대 발굴

2,691명 ▶ 3,960명 ▶ 9,914명  
18년 19년 20년

서구형 복지 서비스

- 서로이음돌봄로봇, 쿨&클린 독거노인지원
- 민간자원 활용 위기가구 지원 다각화

복지 인프라 확충

- 구립·개방형 경로당, 장애인 주간보호센터 확충
- **인천최초** 서구 발달장애인 평생교육센터 개관
- 장애인종합복지관 건립(예정)

### 05. 쾌적한 환경으로 서구를 자연스럽게! 생태환경

#### 쓰레기 선진화 감량&재활용

재활용 수거율 26% 증가

8,528t ▶ 10,775t  
19년 20년



- **인천최초** 재활용전용봉투 배출실명제 도입
- 자원순환선도모델 구축(스마트그린도시 공모 선정)
  - 공유용기 서비스, 아이스팩 재사용
  - 스마트에코 리사이클링센터, 스마트에코 복합센터
- 자원순환 선진화 주민추진단 운영

#### 약취&미세먼지 제로화

약취민원 50%, 미세먼지 18% 감소

▼ 25% ▼ 46% ▼ 50%  
19년 20년 21년~22년



- **전국최초** 과학적 약취&미세먼지 감시시스템 구축
- 24시간 약취민원 콜센터 운영
- **전국최초** 민·관협력 서구 클린도로드단 발대
- **인천최초** 기업체 미세먼지 저감 자발적 협약
- **인천최초** 대기·약취 기술진단 및 방지시설 지원
- **인천최초** 미세먼지 대기질 정보제공 신호등 설치
- **인천최초** 환경대상 및 Good Air City 선정

#### 걷고 자전거 타는 국제환경도시

- 서로이음길 11개소 조성
- **인천최초** 4대 하천 생태 복원 ※ 역대 최대사업비 1,201억
- 10대 명품테마길 조성
- 석남·가좌완충녹지 서로숲이음길 조성
- 서구를 자전거길로 이음(8코스)
- 정서진~청라국제도시 자전거 도로
- 카카오톡바이크 도입

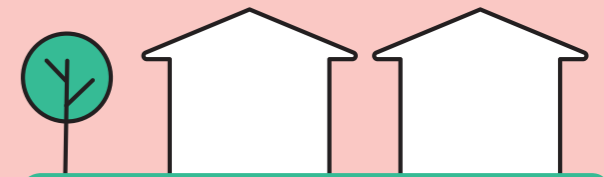
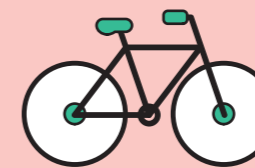

#### 스마트에코시티 모델 실현

친환경기업 + 스마트 기술 아이디어

#### ▶ 스마트에코서구



- **인천최초** 총괄건축가 및 스마트에코 모델 45개 구축중
- 느티나무 300숲길 조성
- 세어도~아라뱃길 생태문화관광벨트
- **전국최초** 드론 스마트패트롤 운영
- 가좌공업지역 디자인거리 조성
- 경인고속도로 일반화 주변 도시재생 사업
- 더불어마을, 상생마을 도시재생 뉴딜사업

#### 수소경제 First Mover

수소산업 인프라 구축 업무 협약

- 기후변화 학생 교육 및 탄소포인트제 실시
- 친환경 보일러 및 신재생에너지 보급
- 수소충전소 구축(3개소 예정)
- 탄소중립 공동이행계획 수립
- **전국최초** 탄소저감형 종량제봉투 제작



민선7기가 시작 된지도 어느덧 3년이란 시간이 흘렀다. 그 시간 속엔 서구 구민의 행복을 위해, 지속 성장하는 1등 서구를 위해 누구보다 하루를 뜨겁게 보내는 이재현 서구청장이 있다. 과연, 그는 어떤 하루를 보내고 있을까. 또 다른 가치를 찾아내고 변화와 혁신으로 서구를 이끌어가는 공공혁신가, 이재현 서구청장의 하루를 조명해 본다.

# ‘공공혁신가’

# 이재현 서구청장

## 포토로그

안녕하세요.  
서구청장  
이재현입니다.

#1  
09:00

### 아시아드 예방접종센터



요즘 제 하루 시작은 아시아드 예방접종센터를 방문하는 겁니다. 구민분들이 불편한 것이 있는지 눈으로 직접 확인을 해야 맘이 편하더라고요. 코로나19로부터 하루빨리 일상이 회복되길 바라는 마음으로, 이곳에서 하루를 시작합니다.

#2  
09:15

### 보건소 역학조사팀



코로나19가 장기화되면서 가장 고생하는 팀이 역학조사팀일거예요. 밤낮, 주중·주말 할 것 없이 애써주는 게 얼마나 고맙던지. 조금만 더 힘써주면 코로나19가 종식 될 날이 오겠죠.

#3  
11:00

### 구청장실



공식적인 행사가 없는 시간에는 업무보고의 연속입니다. 추진 중인 사업의 진행 상황을 꼼꼼히 피드백하고 있죠. 보이지 않는 이런 과정이 있었기에 성과를 낼 수 있었어요.

#4  
12:00

### 점심식사

다들 080 안심콜 하셨죠? 그럼 저는 집중 해보겠습니다.



#6  
14:30

### 이웃돕기 물품 전달식



사회적 거리두기 실천으로 물리적 거리는 멀어졌지만, 심리적 거리는 오히려 가까워진 느낌입니다. 2020년 코로나19 발생 이후 기부금액이 15% 증가했고, 지금까지도 나눔의 손길이 이어지고 있어요. 도움주신 분들 모두 감사합니다.

#7  
15:30

### 현장방문



아라뱃길~청라호수공원 간 자전거도로 정비공사 구간을 자전거를 타고 직접 이동하면서 현장 진행 상황을 확인했습니다. 정비가 완료되면 자전거로 훨씬 쾌적하고 편하게 이동할 수 있을 겁니다.

#### Zoom in

### 전국최초 공공배달서비스 서로e음 배달서구

**배달서구란?**  
서구 구민 40만 명 이상이 사용하는 서로e음 앱내 배달전용 모바일 결제 시스템

**입점 기준**  
서구 내 배달주문을 받는 음식점 및 카페 등 모든 배달서비스 제공 업종

**제17회 대한민국 경영대전 지역경제 부문 최우수상(국무총리표창) 수상 쾌거**

#### 가맹점 혜택

- 2021년 월 이용료 zero
- 앱내에서 내점포 최상단에 노출 (해택플러스 가맹점)
- 지출증빙용 사업자카드 발행(일반가맹점)

#### 사용자 혜택

- 서로e음 기본 캐시백(10%)
- 해택플러스 가맹점 이용 시 추가 할인



#5  
12:50

“서로e음카드로  
결제할게요.”

여러분도 사용하고 계시죠?



#### Zoom in

### 2021 대한민국 도시대상 도시환경 분야 특별상 수상

인천 서구가 최근 3년간 ‘클린서구’라는 구정목표 아래 국제환경도시, 보행 및 자전거 중심의 친환경 녹색도시 조성을 위한 다양하고 새로운 친환경정책을 적극적으로 추진한 성과로, 인천에서는 처음으로 대한민국 도시대상 도시환경 분야 특별상을 수상해 전국에서 손꼽히는 친환경도시로 발돋움하게 됐다.

#8  
18:00

### 구청장실

아직 중요한 결재가 남았습니다. 쉽 없는 일정을 마친 후 맞이하는 이 고요한 시간도 참 좋아합니다.

“아무리 어려운 일이라도 함께라면 세상은 바뀌기 마련이죠. 서구만의 가치와 공정을 찾고 변화와 혁신으로 미래를 이끄는 공공혁신가가 되어 구민 모두의 행복을 책임지겠습니다.”

먼저  
퇴근하세요!

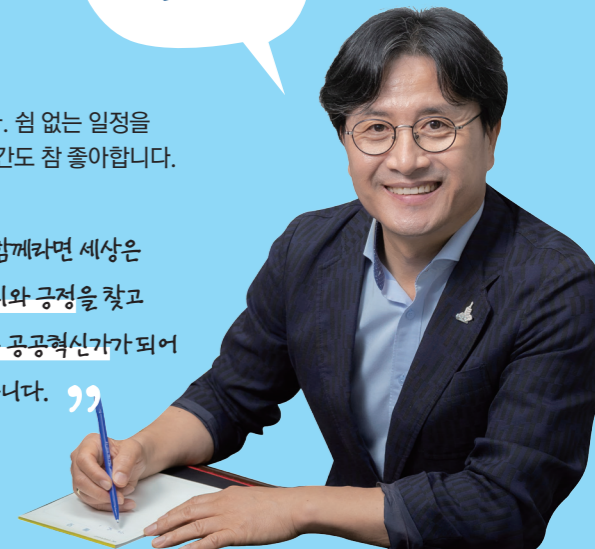

같은 공간 속

# 다른 매력을 느껴보길

완정로는 서구 마전동부터 검단동을 지나는 도로다. 길 주위엔 아파트, 상가들이 즐비하며 하루에도 수많은 주민들이 이 길 위를 지난다. 그래서인지, 유독 완정로에는 우리에게 즐거움을 전하는 명소들이 많다. 완정로라는 같은 공간 아래, 각기 다른 매력으로 우리를 기다리는 그곳을 찾아 길을 나선다.



## 1 검단도서관

검단도서관은 서구구립도서관(검암,석남,검단,심곡,신석) 중 하나로 검단 주민의 문화생활 향유를 위한 곳이다. 총 92,702권의 도서를 소장하고 있으며, 꿈터, 자람터, 열림터라는 세대별 도서공간에서 자유롭게 원하는 도서를 읽을 수 있다. 또한 다양한 정보와 독서 체험을 통해 아이들에게는 재미를, 어른들에게는 심을 전하는 복합 문화공간으로도 활용되고 있다.

앞으로도 검단도서관은 삶의 질을 높이는 문화공간으로 커 나갈 수 있도록 주민과 소통하며, 주민의 보금자리로 자리매김할 계획이다.

**주소** 서구 완정로92번길 18

### + 검단복지회관·다목적체육관

검단복지회관은 지역주민들의 건강을 위해 스포츠, 문화 체육아카데미 활동 등에 필요한 공공시설물을 효율적으로 관리·운영하여 더욱 다양한 프로그램 활성화를 위해 노력하고 있다. 때문에 검단복지회관 모든 직원은 언제나 주민의 소리에 귀 기울이며, 주민이 만족하는 결과를 창출하기 위해 최선을 다한다.



## 2 블리스버거앤팸

버거와 팸(Pub)이 만나 또 하나의 공간이 탄생했다. 커다란 검정색 간판 아래, 입구에 세워진 클래식 오토바이 한 대에서부터 '팸'이라는 힙한 분위기가 물씬 드러난다. 내부 역시 LED 네온사인부터 어릴적 소년, 소녀들의 감성을 깨우는 로봇, 인형들이 진열되어 힙한 가게의 정체성을 한껏 고조시킨다. 여기에 공간을 가득 메우는 음악(힙합)까지 더해져 으스스거리는 어깨를 주체할 수 없다.

그뿐이라, 이곳의 버거는 우리가 흔히 먹던 프랜차이즈 버거가 아닌 블리스버거앤팸에서 직접 개발한 수제버거다. 오랜 시간의 노고가 담긴 덕분에 맛은 물론이요, 양 또한 어찌나 푸짐한지 놀라운 충위에 당황할 수 있다. 이럴 땐 당황하지 말고 자연스럽게 버거 고정핀을 뽑고 준비된 나이프로 쓱싹 잘라 먹도록 하자. 수제버거의 메뉴는 총 다섯 가지로 더블치즈, 베이컨치즈, 하와이안, 새우, 도네이션 버거 등 알짜배기로만 구성돼 취향 따라 골라 먹는 재미가 있다. 수제버거는 오후에는 음료와 함께 마시기 안성맞춤이고, 저녁이면 힙한 분위기 속 시원한 맥주한 잔 기울이기 좋다. 이처럼 아담한 공간 속 흥겨움이 묻어나는 블리스버거앤팸. 젊음을 만끽하고 싶다면 지금 바로 이곳으로 발걸음을 옮기자.

**주소** 서구 완정로 126



블리스버거앤팸에서 직접 개발한 수제버거와 전주 농가에서 직접 재배한 양파로 만든 어니언링



### 3 능내근린공원

능내근린공원은 인조잔디 축구장과 조깅트랙, 그리고 생활체육시설 등으로 마전동 주민들에게 사랑받는 곳이다. 공원 초입에 설치된 생활체육시설은 어르신들이 주로 이용하는 공간으로 담소도 나누며, 건강도 챙기는 어르신들의 낙원이다. 이곳을 지나면 드넓은 축구장과 조깅트랙이 눈에 들어온다. 도심 속 빌딩숲 사이에 살며 답답해진 가슴이 땀 뚫린다. 축구장이지만, 경기가 없을 때에는 배드민턴과 같은 구기종목 운동을 할 수 있는 공간으로 활용된다. 강아지와 함께 산책하는 주민들도 곳곳에 보인다. 조깅트랙은 축구장을 에워싸고 있는데, 실제 육상선수들이 달리는 트랙과 흡사하다. 덕분에 이곳을 뛰는 이들은 육상 선수를 방불케 하는 아우라를 뿜어낸다. 운동과 건강이 시대의 필수요소로 떠오르는 지금, 멀리 갈 것 없이 이곳 능내근린공원에서 건강도 챙기고 도심 속 답답함을 훌훌 털어버리는 것을 적극 추천한다.

**주소** 서구 검단로540번길 41

### 4 카페 홍콩지야

‘홍콩지야’라는 카페 이름은 홍콩여행 시절, 홍콩에서의 밤의 추억을 많은 사람들에게 전하고픈 이곳 주인장의 바람에서 탄생했다. 때문에 이곳은 홍콩의 맛을 느낄 수 있는 홍콩에그와플부터 프렌치토스트, 크로플 등 다양한 디저트를 맛볼 수 있다. 그치만 이곳의 시그니처 메뉴는 따로 있다. 바로 ‘수제밀크티’인데 그 맛이 워낙 깊고 진해 알만한 사람들은 다 아는 밀크티 맛집이다. 물을 섞지 않은 100% 우유, 비정제설탕, 홍차잎을 사용해 오직 그날 만든 밀크티만 판매한다고 하니, ‘그 맛이 어떨지’ 먹어보지 않아도 부드러운 목 넘김과 향긋함이 입 안에 가득하다. 홍콩지야의 밀크티는 총 두 가지로 ‘얼그레이’와 ‘요크셔골드’가 있다. 요크셔골드는 은은한 홍차향을 느낄 수 있는 대중적인 밀크티인 반면, 얼그레이는 천연향료(베르가못향) 특유의 강렬한 향으로 호불호가 나뉘는 게 특징이다. 이 모든 디저트와 음료는 모두 배달로도 가능하지만, 홍콩의 맛을 진하게 느껴보고 싶다면 파란 간판으로 우리를 반기는 ‘카페 홍콩지야’로 직접 길을 나서보자.

**주소** 서구 완정로10번길 2



홍콩의 맛을 진하게 느낄 수 있는 홍콩에그와플과 프렌치 토스트, 그리고 시그니처 메뉴인 수제밀크티

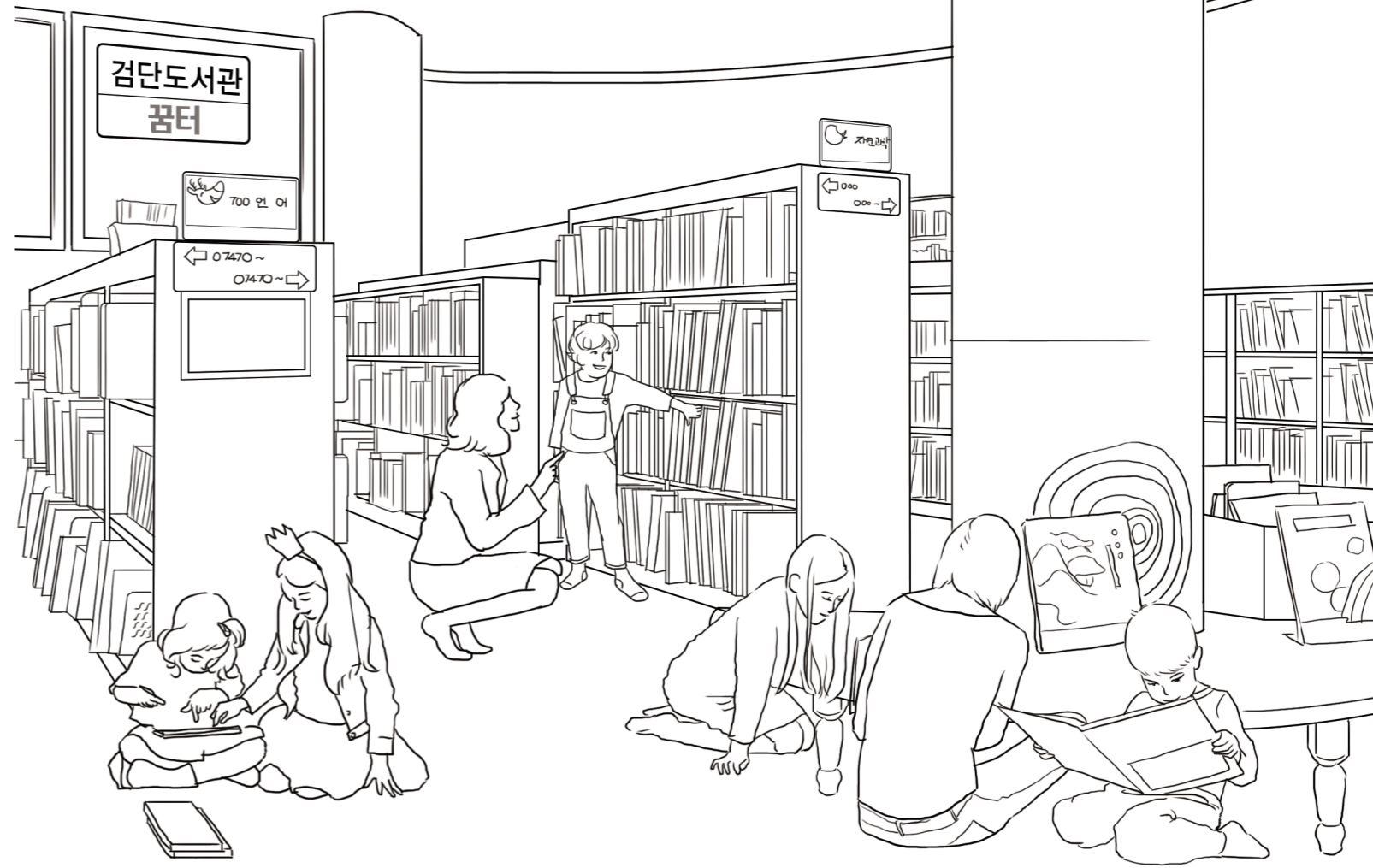

## 내가 그린 서구

### <GREEN 서구> 에코 컬러링에 참여하세요!

검단도서관 '컴퓨터'를 여러분만의 색으로 색칠해주세요. 사진을 찍어 보내주시면 추첨을 통해 매달 5분께 소정의 상품권을 선물로 드립니다.(매달 말일까지 발송)  
**마감** 2021년 11월 14일(일) **보내주실 곳** greenseogu@naver.com

\* 정확한 주소와 연락처를 표기해주시는 분에 한해 추첨을 진행합니다. 이벤트에 참여해주신 분께는 매월 발행되는 <GREEN 서구> 모바일북 발행 메시지를 함께 보내드립니다.



서호영(염곡로)

김상희(청라라임로)

김미경(심곡로)

조연지(청마로)

한선미(염곡로)

역사 속 빛나는 — 서구의 옛 이름을 찾아서

우리가 밟고 선 땅, 이 땅에는 도시의 역사가 깊이 스며있다. 쉬이 넘길 일이 아니다. 이 땅 위에 새겨진 역사는 오늘날의 서구를 만들었다. 타임머신 타고 서구의 유구한 역사 속으로 떠난다. 그 열 번째 목적지, 「서곶」이다.

# 서곶



### 서구의 옛 이름, 서곶이란 이름이 탄생하기까지

검단지역이 편입되기 전, 서구는 지난날 서곶이란 이름으로 반세기 이상 불렸다. 서곶은 과거 남쪽과 북쪽이 모두 부평부(富平府)에 속했으며, 오늘의 가정동, 신현동, 석남동, 원창동, 가좌동을 포함하는 남쪽을 석곶면이라 하고, 오늘의 백석동, 시천동, 검암동, 경서동, 공촌동, 연희동, 심곡동을 포함하는 북쪽을 모월곶면이라 하였다. 이 두 면은 일제가 1914년 3월 1일, 부천군을 만들어 부평군 전체와 인천의 일부를 흡수하면서 부천군 소속이 되었다. 그리고 동년 4월 1일 두 면이 합병되어 서곶면으로 명명되었다.

### 우리의 일상 생활 곳곳에서 서곶은 숨쉬고 있다.



서구출장소로 쓰였던 현재 연희진 터

서곶면의 청사는 모월곶면의 자리를 이어받아 연희동의 옛 연희진 자리에 있었다. 이 곳을 서곶출장소가 다시 계승했으며, 1970년대에 마을을 관통하는 48번 국도에서 가까운 곳으로 이전하였다. 그리고 서구청이 이를 계승하였다가 서구 보건소로 물려주고 현재의 위치로 이전했다.

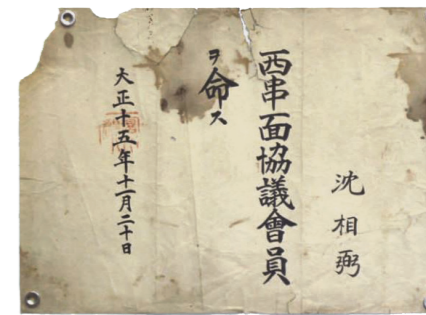

1926년 서곶면협의회 임명장



1939년 서곶면사무소 직원 단체사진

이 때, 부평군 군내면 부평리(현재의 계산동)에 있던 부평군 청사를 폐지하고 옛 인천읍의 소재지(현재 관교동)에 부천군청을 개설하였다. 서곶을 통치하던 행정력의 중심이 부평을 떠나 원인천으로 가게 된 것이었다. 그러다 1940년 4월 1일, 서곶은 인천부에 편입됨으로써 부천과도 멀어졌다. 당시, 인천지역은 면 제도가 폐지되어 있었기에 서곶면에서 서곶으로 바뀌었다. 인천부는 이 지역이 인천의 중심지로부터 상당히 멀리 떨어져 있었기 때문에 행정편의를 위해 서곶출장소를 설치하였다. 이 서곶출장소는 1968년 인천이 구 제도를 실시하면서 북구에 편입되었으며, 서곶이라는 유서 깊은 지명도 내무행정의 지명에서 공식적으로 사라지게 되었다. 그러나 지금도 서곶초등학교와 서곶중학교의 교명 속에, 그리고 우리 일상 생활 속에 상당히 많이 남아 있다.

ㆍ 一 ㄴ ㄷ  
 ㅈ ㅊ ㅌ ㅍ  
 ㅑ ㅓ ㅕ  
 ㅛ ㅜ ㅝ ㅞ  
 ㅟ ㅠ ㅡ ㅢ  
 ㅜ ㅝ ㅞ ㅟ  
 ㅠ ㅡ ㅢ ㅣ  
 ㅤ

**서곶이 아닌,  
‘서곶’으로 불리다?**

8·15 광복 이후에는 수십 년 간 ‘서곶’으로 표기되기도 했다. 이는 받침소리 ‘ㅈ’이 ‘ㅛ’로 대표음화되는 것으로 잘못 유추하였기 때문이다. 중세국어에는 그런 현상이 있었으나 근대국어의 음운 변화에 따르면 ‘ㅈ’은 ‘ㅛ’, ‘ㅕ’, ‘ㅛ’과 더불어 ‘ㅛ’로 대표된다. 1933년에 만들어진 한글맞춤법통일안 규정은 받침은 어원을 밝혀 적고, 입을 때만 대표음화로 하도록 이미 인정하고 있었다. 이 잘못된 지명은 1970년대 후반에 들어, 지명의 오류를 주목한 서곶초등학교(당시 서곶국민학교) 교사들에 의해 정식으로 이의가 제기되어 서곶으로 고쳐졌다.

**인천 토박이들만이 기억하는  
서곶의 또 다른 이름, ‘개건너’**

인천의 중심지에 사는 사람들은 서곶을 ‘개건너’라고 부르기도 했다. 현재의 남구 도화동과 서구 가좌동 사이에는 길고 깊은 해협이 뻗어 있어, 이곳에 바닷물이 들어와 있을 때는 나룻배로, 물이 빠져 있을 때는 갯벌에 놓인 징검다리를 딛고 건너 다녔다. 이곳을 ‘보도진 나무’라고 불렀다. 개건너는 좁은 뜻으로는 이 해협 건너편 마을을 가리키기도 했지만 넓은 의미로는 서곶의 모든 지역을 지칭했다.

당시 서곶과 검단으로 가는 노선버스도 있었다. 두 시간에 한 번쯤 동인천을 출발해 김포 양곡이나 강화로 가는 버스였다. 그 버스는 경인국도를 타고 송의동과 주안을 지나 십정동에서 서쪽으로 꺾어져 굽이굽이 산야를 달려 서곶의 중심지인 연희동까지 가는데 한 시간 이상 걸렸다. 서곶이 직선거리로는 결코 멀지 않으면서도 인천 시민에게 먼 곳이라는 느낌을 주고, 인천의 선진문화에서 잠시 소외됐던 데에는 이와 같은 교통의 불편함이 있었다. 때문에 ‘개건너’라는 명칭은 약간은 멸시하는 뉘앙스로 사용되고, 서곶 사람들이 그것을 열등감으로 받아들인 시기도 있었다. 하지만, 1961년 도화동과 가좌동의 해협에 인천교(仁川橋)가 놓이면서 그것은 모두 사라졌다. 노선버스가 가는 시간이 30분 이하로 줄어들었으며, 운행도 빈번해져 통학과 통근이 가능해졌다. 그리고 서곶은 통행과 생활의 변화를 맞이하며, ‘서구’라는 이름으로 찬란히 빛날 역사의 한 줄을 끝없이 써내려가고 있다.

생활의 변화를 맞이하며,  
오늘의 ‘서구’란 이름을 가졌다.



가좌동웃말



1940년대 가좌동 윗나루터에서 도화동으로 오가던 나룻배

검여 유희강   독립운동가 심학성   향토사학자 이훈익   초등교육자 허정   농민교육자 심운섭   주비단 단장 심영택   조선 4대 문장가 신홍   법어학교 출신 류희진   조선 중기 문신 정희량   내부협판 김중환

열 번째 이야기  
**서구 인물 사전**

**내부협판  
김중환(金重煥) 1863 ~ 1932**

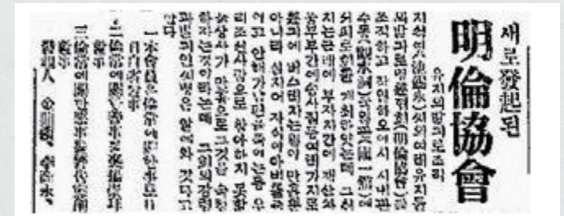

**민중 교육을 위해 헌신하다**

김중환은 서구 대곡동이 배출한 인물로 구한말 민중 교육을 위해 헌신했다. 서구사(西區史)에는 그에 대해 “본관은 풍산이다. 대곡동 출생으로 대한제국 관리를 지냈다. 1888년 경무대 문과시에 병과로 급제해 가선대부, 사간원 정원, 내부협판 등을 역임했다.”라고 기록하고 있다.

『대한제국관원이력서』를 보면 과거 급제 후 승정원 주서 직책을 시작으로 성균관전적, 사간원정언, 사헌부지평, 내부참서관, 내부지방국장, 지방제도조사위원에 이어 시종원시종, 교전소기사원, 중추원의관, 개성부윤, 능행시별단, 탁지부문부조사위원장, 지계야문부총재, 청경예식사무위원 등 주요 관직을 골고루 지냈다.

1905년 3월부터 8월까지 김중환은 보성학교 교장을 필두로 찬문학교 교장, 한남학교 교장, 화동학교 교장 등을 연속 맡으면서 교육인으로서 활약했다. 이 사이에 특명전권공사를 지내기도 한 그는 1906년 2월부터 8월 사이, 광성학교 교장, 현성학교 교장, 동명학교 교장을 다시 연달아 맡았다. 그러면서 보성학교와 한남학교, 동명학교 교장 직에서는 물러났다.

1907년 12월, 잠시 경상북도선유사에 임명되면서 현성학교와 찬문학교 교장 직에서 물러나게 된다. 1909년 당시 우리나라 교육계 현황을 보면, 김중환은 국민 보통교육의 보급을 목적으로 돈의학회를 설립하여 회장을 맡았고, 보인학회의 회장직도 수행한 것으로 나타난다.

**조국을 향한 애국심**

김중환은 독립협회를 지원하거나, 지석영(池錫永) 등과 함께 문예구락부, 명륜협회 같은 단체를 조직해 저술, 서적 편찬 진흥과 사회 풍조 정화 활동을 하기도 했다. 또한 소파(小波) 방정환(方定煥)을 설득해 보성학교에 입학시켰다는 일화도 남기고 있다.

민어를 믿어! 바삭, 짭조름한 '민어 강정' ↑

# 모두들, 식사하셨나요?

코로나19로 식탁 풍경도 변했다. 바깥활동이 줄어든 만큼, 집에서 배달음식을 주문해 먹거나 직접 해먹는 일이 잦아졌다. 바쁜 일상에 밥 한 끼 제대로 하기 힘들었던 가족들이 식탁에 둘러앉아 식사하며 마음을 나눈다. 그래서 준비했다. 구민이 소개하는 집밥 레시피. 오늘은 가족들을 위해 앞치마를 매자.

homemade  
recipe



민어는 주로 구이나 조림의 식재료 많이 이용된다. 그렇다면 이번에 소개할 요리 역시 민어구이나 민어조림이 되어야 마땅하나, 모두의 예상을 뒤엎는 '민어 강정'이 등장했다. 코다리 강정은 들어봤어도 민어 강정은 먹어본 적도, 유명한 맛집조차 들어본 적 없다. 그도 그럴 것이, 민어 강정은 신옥선(68, 신현동)님이 개발한 음식이기 때문이다. 그녀 역시 주로 민어를 굽거나 졸여 먹었는데, 가족들 모두 그 맛에 익숙해져 민어를 향한 젓가락의 왕래가 급격히 줄어들었다. 그녀는 오랜 시간 식탁의 주인공 자리를 차지한 민어가 이렇게 천대 받는 것이 너무나 아쉬웠다. 더 이상 지체할 수 없었다. 그때부터 그녀의 새로운 민어 요리를 향한 도전이 시작됐다. 장시간 걸쳐 다른 재료도 가미해 보고 요리 순서도 바꿔봤지만 별다른 성과가 없었다. 그러다 시험 삼아 간장에 섞어 튀긴 민어를 맛 본 그녀는 온몸에 전율을 느끼고 만다. 그렇게 탄생한 민어 강정은 바삭한 식감에 달짝지근하면서 고소한 맛으로 중무장했다. 처음 먹어본 가족들 또한 감탄을 금치 못했다. 그녀의 도전정신이 빛어낸 민어 강정. 누구나 쉽게 구할 수 있는 재료와 이색적인 맛으로 우리 집 식탁을 책임질 민어 강정의 짜릿한 레시피를 공개한다.

몸에 좋고 맛도 좋은 든든한 한 끼 요리

## 민어 강정

대형 어종으로 살이 많고 맛이 좋아 탄탄한 마니아층이 형성돼 있다. 건강에 좋은 영양소도 지니고 있어 몸도 마음도 지친 가을 한 끼 식사로 제격이다. 민어에 함유돼 있는 칼슘, 인 등의 무기질 성분들은 골밀도 강화를 통해 뼈를 튼튼하도록 돕는다. 또한 핵산 성분이 뇌세포의 활성화를 돕고, 뇌의 피로를 풀어준다. 민어를 섭취한다고 해서 살 찌 염려도 없다. 칼로리가 적고 단백질이 풍부하여 식단 조절을 하고 있더라도 부담 없이 섭취하기에 좋다. 건강식의 중요성이 대두되는 요즘, 맛과 건강을 둘 다 잡고 싶다면 민어에 주목해보자. 이번 주말에는 아래 레시피를 따라 민어 강정을 요리해 가족들과 함께 즐겨보는 건 어떨까.



### 재료

민어 1마리, 전분 가루, 견과류(호두, 아몬드 등), 간장 2스푼, 물엿 3스푼, 맛술 2스푼, 굴소스 2스푼, 양파 액기스 5스푼, 청양고추 1개, 참기름 2스푼, 후추 약간



### 만들기

1. 민어를 먹기 좋은 적당한 크기로 자른다.
2. 자른 민어에 전분 가루를 묻히고 후추를 뿌린다.
3. 기름에 두 번 튀긴다.
4. 간장, 맛술, 굴소스, 물엿, 양파 액기스 등 양념 재료들을 섞은 후 끓인다.
5. 끓는 양념에 튀긴 민어를 넣는다.
6. 접시에 옮겨 담은 민어 강정에 통깨, 참기름을 뿌려 마무리한다.

### 여러분의 집밥 레시피를 기다립니다

본인만의 정성과 노후우가 담긴 집밥 레시피를 알려주세요. 여러분이 보내주시는 집밥 레시피가 코로나19로 지친 서구 구민의 소중한 한 끼가 됩니다.

참여방법 이름, 연락처, 추천 음식, 추천 이유, 레시피를 적어 보내주세요. 보내실 곳 greenseogu@naver.com

\* 선정되면 촬영 및 취재가 진행됩니다. \* 채택된 분께는 <GREEN 서구>에서 준비한 앞치마와 배지를 선물로 드립니다.



2021학년도 11월 서구 능력 평가 문제지

### <환경보전 영역>

다음 지문을 읽고 아래 물음에 답하세요.

서구가 생활 속 자전거 이용 활성화를 이끌고자 환경보전 마일리지 적립과 서로e음 캐시 보상이라는 자전거 마일리지 챌린지에 나선다고 9월 13일 밝혔다. ‘건고 자전거 타기 좋은 도시’를 만들어가는 서구에서 자전거 타기 좋은 계절을 맞아 출퇴근 또는 이동 수단으로 자전거를 이용하며 건강을 챙길 수 있는 것은 물론이고 저탄소 녹색성장에도 일조할 수 있는 챌린지다. 이번 챌린지를 위해 서구는 ‘바이크ON’이라는 모바일 앱을 개발했다. 이동거리 기록 기능을 탑재해 실시간으로 자신의 이동거리를 측정하고, 거리당 마일리지 적립을 통해 자전거 타기를 생활화하도록 돕는 앱이다. 자전거 마일리지 챌린지는 이날부터 11월 30일까지 3달 동안 400만km(지구 100바퀴) 적립을 목표로 추진된다. 서구 주민 및 서로e음 가입자가 대상이며 1km당 15원의 마일리지를 적립, 지역화폐 서로e음 캐시로 보상 지급한다. 단, 마일리지 적립은 1일 최대 600마일리지까지만 인정된다. 참여 방법은 서로e음 가입자가 휴대폰에 ‘바이크ON’ 앱을 설치한 후, 회원가입을 완료하고 챌린지 참여하기를 누르면 된다. 한편 서구는 지난해 8월 주민 누구나 출퇴근, 근거리 이동 등에 편리하게 이용하도록 도입한 서구-카카오톡 공유자전거가 큰 호응을 받았으며, 이번 자전거 마일리지 챌린지를 통해 생활 속 자전거 타기가 활성화돼 ‘건고 자전거 타기 좋은 도시’ 조성이 탄력을 받는다. 한편, 친환경 녹색성장을 발판 삼아 서구가 그리는 국제환경도시에 걸맞은 탄소중립 행정을 구현할 계획이다.

출처: ○○○통신사 2021. 9. 13. 기사

1. 서구가 생활 속 자전거 이용 활성화를 위해 추진하는 챌린지 명칭은?

- ① 자전거 마일리지 챌린지                      ② 두 바퀴 챌린지
- ③ 아무노래 챌린지                                ④ 에코투어 챌린지

2. 이번 챌린지를 위해 서구가 개발한 모바일 앱은?

- ① 카카오 T바이크                      ② COOKIE                      ③ 바이크ON                      ④ 부스터ON

3. 다음 빈칸에 알맞은 답은?

마일리지 적립은 1일 최대 ( )마일리지까지만 인정된다. 참여 방법은 서로e음 가입자가 휴대폰에 ‘바이크ON’ 앱을 설치한 후, 회원가입을 완료하고 챌린지 ( )를 누르면 된다.

★ 내가 바로 서구 능력자! ★

서구 구민의 행복과 지역 발전을 위해 추진하고 있는 다양한 정책을 문답 형식으로 알아보는 ‘서구 관심퀴즈’에서 독자 참여를 기다립니다.

출제된 문제의 정답을 메일로 보내주시면(사진촬영, 또는 정답만 기재) 10명에게 소정의 상품을 드립니다.(매달 말일까지 발송)

마감 2021년 11월 14일(일) 보내주실 곳 greenseogu@naver.com 참여방법 연락처, 이름, 주소 기재하여 이메일로 전송



문제로 풀고 오랫동안 기억하는 재미있는 서구 관심퀴즈!

### <교통개선 영역>

다음 지문을 읽고 아래 물음에 답하세요.

서구는 교통혼잡 개선을 위해 경서지구 진입도로에 회전교차로를 설치했다. 경서지구 진입도로는 경서지구에서 경명대로로 진출하는 유일한 도로로 그동안 출·퇴근 시간에 상습적으로 정체 발생하던 구간이었다. 이에 서구는 기존 설치된 신호등을 철거하고 회전교차로를 설치했다. 회전교차로는 중앙에 있는 ‘원형교통섬’을 중심으로 차량이 반시계 방향으로 회전하며 구간을 통과하는 평면교차로를 말한다. 신호등 및 신호대기 시간이 없어 통과시간이 단축되고 자연스러운 흐름을 유도해 사고가 감소하는 효과가 있다. 최근 국토교통부 통계에 따르면 회전교차로 설치 시 사망 사고율 76%, 통행시간 21%의 감소 효과가 있는 것으로 알려졌다. 9일 오전 회전교차로 준공 현장을 방문한 이재현 서구청장은 “회전교차로는 원활한 소통과 사고율을 감소시키는 효과가 있어 주민들의 도로 이용 만족도를 높이는 데 도움이 될 것”이라고 했다. 이어 “앞으로도 구민이 체감할 수 있고 특색 있는 도로 개선사업을 발굴해 적극적으로 시행해 나가겠다”고 밝혔다.

출처: ○○매일 2021. 9. 12. 기사

1. 서구의 교통혼잡 개선을 위해 경서지구 진입도로에 설치한 것은?

- ① 육교    ② 신호등    ③ 회전교차로    ④ 운전자 전용 쉼터

2. 회전교차로의 효과로 알맞은 것은?(정답 2개)

- ① 통과시간 단축    ② 구간 정체    ③ 공회전 증가    ④ 사고 감소

3. 다음 빈칸에 알맞은 답은?

회전교차로는 원활한 소통과 사고율을 감소시키는 효과가 있어 주민들의 도로 이용 만족도를 높이는 데 도움이 될 것”이라고 했다. 이어 “앞으로도 구민이 체감할 수 있고 특색 있는 ( )을 발굴해 적극적으로 시행해 나가겠다”고 밝혔다

지난호 당첨자 정소영(가정로), 정건순(청라커널로), 노민정(승학로), 이정옥(승학로), 권나래(가정로), 배명호(승학로), 김현아(건지로), 이상영(건지로), 송영권(석남로), 김효덕(마전로)

지난호 정답 <환경사랑 영역> 1. ② 환경마일리지 / 2. ④ 자동차 / 3. 서로e음 <보건복지 영역> 1. ② 수어 통역 영상전화기 / 2. ④ 수어 통역사 / 3. 의사소통

# 서구의회 주요소식



## 서구의회 의원연구단체, ‘인천서구의회 문화도시 연구단체’ 청주시 비교시찰

서구의회 의원연구단체인 ‘인천서구의회 문화도시 연구단체(대표자 김미연)’가 지난 9월 13일 충북 청주의 공예비엔날레 등을 방문하는 비교시찰을 실시했다.

김미연 대표자를 포함한 총 6명의 의원들로 구성된 ‘인천서구의회 문화도시 연구단체’는 문화 예술 도시 조성 계획과 구체적인 방안 수립 및 인천 서구만의 특성화된 문화도시 발전 방안을 모색하고자 작년 7월에 설립되었다.

이번 비교시찰에서 의원들은 공예가 지닌 일상성과 예술성의 조화로운 균형 속에서 동시대인들의 정서를 읽고 감성을 표현하는 문화행사인 청주 공예비엔날레를 방문하여 관계자 등으로부터 행사운영현황에 관한 정보를 청취 후 인천 서구의 여러 행사와 비교하여 서구 정책에 연계하기 위한 방향성 등을 논의하였다.

이후 청주 한국공예관, 청주생활문화센터 등을 시찰하는 것으로 일정을 모두 마쳤다. 인천서구의회 문화도시 연구단체 김미연 대표자는 “우리 연구단체는 문화도시 선정을 위해 전국 최초로 의회가 함께 한 연구단체”라고 하며, “인천 서구가 지속가능한 문화도시가 될 수 있도록 최선을 다하겠다”고 말했다. 또한, “이번 비교시찰을 통해 우리 서구에 적용할 수 있는 부분들을 분석하고 서구에 연계할 수 있는 방안을 구체적으로 강구해, 서구민들의 복리증진에 기여할 수 있도록 노력하겠다”고 밝혔다.

의회사무국 의사팀 ☎ 032-560-5863



## 수도권매립지 종료를 위한 특별위원회 ‘수도권매립지 종료 이행 촉구’ 기자회견

서구의회 수도권매립지 종료를 위한 특별위원회(위원장 강남규)는 국회 앞에서 수도권매립지 종료 이행을 촉구하는 기자회견을 열었다. 이동학 최고위원은 “현재의 매립 방식은 미래 세대에게 쓰레기 땅, 쓰레기 산을 물려주는 것이나 다름없고, 쓰레기 발생지처리 원칙에 따른 친환경적 소각 처리 시스템을 구축하여야 한다”고 주장했다.

이어, 강남규 서구의회 특별위원회 위원장은 기자회견문 낭독을 통해 “서구 주민들은 지난 30여 년간 대한민국 국민의 절반이 사용하고 버린 쓰레기를 처리하는 수도권매립지로 인해 환경적 희생을 강요 받았다”며 “수도권매립지 종료 시한인 2025년의 마지막 골든 타임을 절대로 놓쳐서는 안된다”고 재차 강조하면서, “정부와 서울시, 경기도는 수도권매립지 종료를 즉각 선언할 것과 폐기물 발생지처리 원칙에 입각한 자원순환 선진화 정책을 수립하고 자원순환 기본법을 이행하라”고 강력하게 주장했다.

의회사무국 의사팀 ☎ 032-560-5864



## 서구의회 의원연구단체 ‘인천 서구 지역공동체 협치 발전 연구회’ 삼척시 비교 시찰

서구의회 의원연구단체인 ‘인천 서구 지역공동체 협치 발전 연구회(대표자 김동익)’가 1박 2일의 일정으로 타 지방자치단체의 우수사례를 벤치마킹하고 연구하기 위한 강원도 삼척시의 비교시찰을 실시했다. 서구의회 의장인 송춘규 의장은 “환대해 주신 삼척시의회 관계자들에 깊은 감사를 드리며, 직접 삼척시를 방문하고 정책 추진 과정 등에 대해 설명을 들으니 어떻게 삼척시가 대한민국의 대표적인 관광도시로 손꼽히게 되었는지 알 수 있는 시간이었다”고 전하며, “이번 기회를 통해 인천 서구와 삼척시가 지속적인 교류의 장을 넓혀가길 바란다”고 말했다.

아울러 연구회의 대표인 김동익 의원은 “이번 비교시찰을 통해 지역공동체 협치 발전 연구회 의원님들의 서구의회와 지역 발전을 위한 강한 열정과 의지를 느낄 수 있었다”며, “서구 정책에 접목시키기 위한 방향성 등을 검토하고 앞으로도 전문성을 갖춘 선진의회로 발전하기 위해 최선을 다하겠다”고 밝혔다.

의회사무국 의사팀 ☎ 032-560-5862



## 서구의회 수도권매립지관리공사 시장 면담

서구의회 수도권매립지 종료를 위한 특별위원회(위원장 강남규) 의원들과 시민단체 대표들이 수도권매립지관리공사를 방문해 수도권매립지관리공사(이하 SL공사) 신창현 신임시장과 면담을 갖고 서구 주민들의 2025년 매립지 종료에 대한 염원을 전달했다.

신창현 SL공사 사장은 “골프장, 수영장 등 주민편의시설의 운영을 서구시설관리공단에 위탁·운영하는 방안에 대해서도 현재 논의 중이며, 가능하다면 서구 주민들을 위해 적극 추진하겠다”는 생각을 밝혔다. 이에 서구의회는 상생협의를 위한 추진단을 구성하고 단장은 3선 심우창 의원이 부단장은 매립지주민지원협의체 출신 최은순 의원이 각각 맡기로 했다.

한편 강남규 위원장은 “2025년 수도권매립지 종료를 위해서는 관계기관과 지역 주민의 소통이 무엇보다 중요하고 서구의회도 SL공사와 서구 주민들이 상생의 관계를 이어 갈 수 있도록 노력하겠다”고 전했다.

의회사무국 의사팀 ☎ 032-560-5864

## ! 구민의 소리

서구의회에서는 서민들의 정을 통한 구민행복 증진의 일환으로 ‘구민의 소리’ 서비스를 운영하고 있습니다. 서구를 위해 여러분의 다양한 의견을 보내주시면, 정책에 반영될 수 있도록 노력하겠습니다.

문의 의정홍보팀 ☎ 032-560-6852



네터존마당  
바로가기



정책제안  
바로가기

# 행정복지센터 주요소식



### 석남3동

#### 새마을부녀회와 가을맞이 '대청소'



서구 석남3동 행정복지센터(동장 이원석)와 새마을부녀회(회장 변순희)는 깨끗한 마을 환경을 위한 가을맞이 대청소를 진행했다. 이번 환경 정비 활동은 새마을부녀회 회원들의 자발적인 참여로 진행됐으며 보도와 도로의 낙엽, 쓰레기 등을 정비했다. 특히 석남3동의 명소인 석남약수터 인근을 집중적으로 청소했다.

변순희 새마을부녀회장은 “거리가 깨끗해지는 것에 보람을 느꼈다. 주민들이 쾌적하고 깨끗한 거리를 걸으며 코로나19로 지친 마음을 달래고 가을의 아름다움을 느꼈으면 좋겠다”며 소감을 밝혔다. 이원석 동장은 “자발적으로 마을 환경 미화를 실시해준 새마을부녀회원분들께 감사드린다. 앞으로 깨끗하고 살기 쾌적한 마을을 만들기 위해 환경 정비에 최선을 다하겠다”고 말했다.

문의 석남3동 행정복지센터 ☎ 032-718-3944

### 오류왕길동

#### 왕길동 자이엔키즈 어린이집, 오류왕길동에 라면 전달



서구 오류왕길동 행정복지센터(동장 오영삼)는 왕길동 자이엔키즈 어린이집(원장 송미숙)으로부터 어려운 이웃에게 전달해 달라며 원아와 학부모, 선생님들이 직접 모은 라면 32박스를 전달받았다고 밝혔다.

송미숙 원장은 “나누는 것의 가치와 기쁨을 알게 해주고 싶어 시작한 기부에 많은 학부모와 교사가 동참했다. 어려운 이웃에게 조금이나마 따뜻함이 전달되길 바란다”고 말했다.

이에 오영삼 동장은 “따뜻한 이웃 나눔을 실천한 원아와 학부모, 선생님들의 마음이 잘 전달됐다”면서 “앞으로도 주변의 이웃을 돌아보는 지역사회를 만들기 위해 노력하겠다”고 답했다.

오류왕길동은 이날 전달된 라면을 지역 내 저소득가정에 전달할 예정이다.

문의 오류왕길동 행정복지센터 ☎ 032-718-5162

### 마전동

#### 마전동의 어려운 이웃을 함께 발굴해요

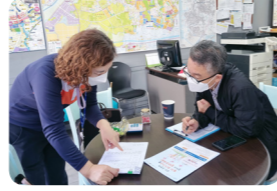

서구 마전동행정복지센터(동장 고광득) 맞춤형복지팀은 마전동 지역사회보장협의체(공동위원장 고광득, 조진흠 이하 협의체)와 함께 관내 생활업종종사자를 대상으로 2021년 복지사각지대 발굴 및 찾아가는 복지 상담 홍보 캠페인을 진행했다.

마전동 협의체 위원장 등은 관내 부동산과 아파트 관리사무소 등을 직접 방문해 복지사각지대 발굴 및 찾아가는 복지 업무를 홍보하고 주변의 어려운 이웃에 대한 관심 제고 및 맞춤형복지팀 연계 방법 등을 안내했다. 또한 명예사회복지공무원 제도를 설명하고 현장에서 명예사회복지공무원 신규위촉 신청을 받기도 했다.

조진흠 협의체 위원장은 “지역에 이웃을 도우려는 따뜻한 분들이 많아 정말 보람을 느꼈다”며 “복지사각지대에 있는 이웃을 찾아 돕는 협의체 역할에 최선을 다하고 싶다”는 소감을 전했다.

문의 마전동 행정복지센터 ☎ 032-718-5482

### 청라3동

#### 추석을 맞아 이웃돕기 등 온정의손길 이어져



한국가스공사 인천지역본부(본부장 조규영)와 한국서부발전(주) 서인천발전본부(본부장 황해석)는 청라3동에 추석 명절을 맞아 관내 어려운 이웃에게 전달해 달라며, 각각 쌀 10kg 100포(340만원 상당), 쌀 10kg 56포(180만원 상당)를 기탁했다.

기업체에서 전달된 156포의 쌀은 관내 기초수급, 한부모 가정 등 어려운 세대에 전달되어 따뜻한 추석을 지낼 수 있도록 했다.

또한, 청라3동 지역사회보장협의체(공동위원장 동장, 현용호)는 9월 16일 관내 어르신 등 저소득 15세대를 대상으로 사랑 담은 명절 음식 나눔을 진행했다. 위원들은 송편, 모듬전, 식혜가 포장된 명절 음식 꾸러미를 저소득 소외계층에 직접 방문을 통해 전달하며 이웃 사랑을 실천했다.

문의 청라3동 행정복지센터 ☎ 032-718-3681

# 연희동 주민자치 이야기

연희동 주민자치회, 2021년도 분주했던 자치사업 실행현장을 소개합니다.

연희동 주민자치회는 2020년 10월, 50명의 위원으로 힘차게 출발했다. 서구 최초로 로고 공모를 통해 선정된 주민자치회기를 게양했으며 코로나19의 어려운 여건 중에도 위원들의 열정에 주민들의 참여와 응원이 한데 모여 오래 기억될 첫해 자치사업을 멋지게 실행하고 있다.

글. 연희동행정복지센터 이효진 주무관



### 부자되는 건강체조

“건강한 사람이 부자.”라는 슬로건으로 2021년도 첫 번째 사업은 주민의 건강을 지키는 사업으로 시작했다. 서구의 자랑, 아시아드경기장에서 남녀노소 누구나 쉽게 따라하며 몸도 마음도 부자되는 건강체조는 코로나19로 지친 주민들의 일상에 활력을 더했다.

### 투명페트병 분리배출, 투명이음

올바른 쓰레기 분리배출 실천으로 쓰레기를 줄이고 재활용 활성화를 위한 사업으로 투명페트병을 잘 씻어 찌그르트리고, 뚜껑을 달아 모아서 가져오는 주민에게는 500ml 이하 1개당 10원, 500ml 초과 1개는 20원을 서로이음으로 지급한다. 클린 연희동과 함께 버려지는 쓰레기도 살리고 돈버는 재미도 쏠쏠하다.

### 애들아, 밖에서 놀자!!

토요일 오후에는 외발자전거 체험과 태권체조를 진행하며 성장기 초등 아이들의 건전한 여가활동과 올바른 운동습관 형성에 도움을 주었다. 처음엔 잔뜩 긴장하고 자원봉사 나온 형, 언니의 손을 놓지 않던 아이들이 어느새 혼자 운동장을 신나게 누비는 모습에 부모님들은 흐뭇해 하시고, 지켜보는 친구들에게겐 부러움의 대상이 되었다.

### 꿈의장터, 달장

연희동은 도농복합지역으로 직접 기른 농산물을 가지고 나와 도로변에 자리를 깔고 파시는 어르신들을 자주 볼수 있다. 그래서인지 달장은 지난해 주민총회에서 1위로 뽑힌 사업이다. 모임, 행사가 제한적인 상황이라 아쉽지만 올해는 행사횟수와 규모를 줄여 최소한의 행사요원만으로 무인판매로 진행했다. 내년에는 달마다 열리는 풍성한 장날을 기대해 본다.

### HOT한 청소년 직업체험

연희동 학생들은 요즘 가장 핫한 직업으로 유튜버, 청년사업가를 꿈꿨다. ZOOM 온라인을 통해 비슷한 또래의 학생강사와 유튜브 기획자의 강연을 들으며 아이들은 각자의 꿈에 대해 생각해 보고, 새로운 재능도 발견하며, 앞으로의 진로를 선택하는데 많은 도움을 받았다.



그 밖에도 마을나눔교육, 꽃밭 만들기, 쓰레기 가림막 설치 등 깨끗한 동네로 가꾸는 활동들도 진행하면서 오늘도 마을의 새로운 변화와 희망의 이야기를 만들어 간다.

# 보건·복지 소식



## 서구청 복지 소식

서구청 홈페이지 소통1번가 ▶



### 다함께돌봄센터 3, 4호점 이용 아동 모집(20명)

**모집대상** 방과후 돌봄이 필요한 초등학생(맞벌이부부 우선)  
**모집기간** 2021. 10월부터 ~ 정원마감시까지  
**내용** 상시·일시 돌봄서비스 제공  
 독서·숙제 지도, 문화·예술·체육 등 각종 프로그램 제공  
**위치** 3호점 : 인천광역시 서구 청마로167번길 19 (당하동 행정복지센터 내 2층)  
 4호점 : 인천광역시 서구 비즈니스로 166 (청라동, 센텀대광로제비아파트 내 주민공동시설 B1층)  
**이용료** 추후 공지 예정  
**운영시간** 학기중 13:00 ~ 19:00 / 방학중 09:00 ~ 18:00  
 ※ 운영상황 등에 따라 변동될 수 있음  
**문의** 아동행복과 ☎ 032-560-4426

### 아동·청소년 권익보호를 위한 통합상담 서비스 운영(연중)

**상담대상** 서구 청소년(만 9세 ~ 24세) 및 보호자  
**상담내용** - 교우관계, 학업성적, 진로 등 고민이 있을 때  
 - 가정폭력, 학교폭력, 성폭력 등 피해를 당했을 때  
 - 우울, 불안, 분노조절 등으로 힘들어 할 때  
 - 부모가 자녀와의 관계에서 고민이 있을 때  
**상담장소** 센터 or 학교/가정 찾아가는 상담  
**접수방법** - 전화상담 : ☎ 032-1388  
 - 온라인상담 : 서구청소년상담복지센터 홈페이지 sg1388.or.kr → 참여마당 → 상담신청 → 개인상담  
**문의** 서구청소년상담복지센터 ☎ 032-584-1388

### 서로e음 장애인일자리 지원센터 운영

**이용장소** 서구청 제2청사 8층(서부고용복지플러스센터 내 8층)  
**이용대상** 서구에 거주하는 만 18세 이상 등록장애인  
**이용내용** 장애인을 위한 일자리지원 전담창구 운영  
 구인·구직상담 및 등록 → 일자리 지원·연계 → 사후관리  
**이용방법** 방문 또는 전화  
 ※ 방문시 장애인증 또는 신분증 지참  
**문의** 장애인복지과 ☎ 032-560-0828

### 예비부부교육 '슬기로운 결혼생활'

**내용** 예비부부 및 신혼부부를 대상으로 슬기로운 결혼생활에 도움이 되는 실시간 비대면 온라인 교육 프로그램을 실시합니다.  
**대상** 결혼을 준비하는 커플 또는 신혼부부(혼인 3년 이내)  
**방법** ZOOM을 이용한 실시간 비대면 교육 & 키트체험  
**신청** 9. 24.(금) ~ 11. 12.(금) ※ 전화신청  
**내용**

| 일시                 | 주제              | 내용                               |
|--------------------|-----------------|----------------------------------|
| 11. 20.(토) 10시~12시 | 서로의 차이 이해하기     | 서로의 성격과 기질차이의 이해<br>부부의 감정과 욕구충기 |
| 11. 27.(토) 10시~12시 | 행복한 커플대화법       | 부부 갈등대화법 이해와 적용<br>행복한 결혼생활의 요건  |
| 12. 4.(토) 10시~12시  | 부부와 가족, 결혼재무대화  | 부부와 가족이야기<br>재무대화의 필요성, 재무계획     |
| 12. 11.(토) 10시~12시 | 알공달공 커플요가(키트체험) | 센터 방문하여 요가매트 수령 후<br>가정에서 활동     |

※ 모든 회기는 부부 모두 참여, 모든 교육 수강 후 수료증 발급

**문의** 인천서구건강가정·다문화가족지원센터 가족사업팀 ☎ 032-569-1562

### 가족역량강화지원사업

**대상** 기준 중위소득 100% 이하 (손)자녀를 둔 가족, 긴급위기가족  
**내용**

|                    |   |
|--------------------|---|
| <b>사례관리</b>        | - 가족이 가진 복합적 문제해결 및 욕구해소를 위한 지속적 사례관리 진행<br>- 가정의 문제해결을 위한 활동가 파견 및 서비스 연계 및 지원<br>- 초기상담, 사례회의 등을 통해 사례관리가 필요한 가정 선정 |
| <b>생활도움 지원</b>     | - 가정 방문을 통한 양육코칭, 정서지원, 개인활동 지원<br>- 가구 당 90시간 이내 지원  |
| <b>지지리더 파견</b>     | - 현장 중심, 위기 중심의 개별, 가족 심리 상담 및 프로그램 진행<br>- 지지리더가 방문하여 직접 상담하거나 기관 내 상담사와 연계하여 상담 제공<br>- 한 가정 당 90만원 이내 지원           |
| <b>프로그램 및 자조모임</b> | - 가족의 가족관계 향상을 위한 가족 프로그램(명절 프로그램)<br>- 구성원 간의 지지와 격려, 정보 공유 등을 위한 자조모임 운영  |

**문의** 인천서구건강가정·다문화가족지원센터 상담사례팀 ☎ 032-569-1561

## 서구보건소 보건 소식

서구보건소 홈페이지 ▶



### 2021~2022절기 독감 예방접종 안내

| 구분         | 접종일정  |   |
|------------|---|---|
| 국가 예방접종 사업 | 65세 이상 어르신<br>만 75세 이상 (1946. 12. 31. 이전 출생자)<br>만 70세~74세 (1947. 1. 1.~1951. 12. 31. 이전 출생자)<br>만 65세~69세 (1952. 1. 1.~1956. 12. 31. 이전 출생자) | 2021. 10. 12.(화) ~ 2022. 2. 28.(월)  |
|            | 어린이   | 2회 접종 대상 *생후 첫 번째 접종<br>2021. 9. 14.(화) ~ 2022. 4. 30.(토)<br>1회 접종 대상<br>2021. 10. 14.(목) ~ 2022. 2. 28.(월) |
|            | 임신부   | 임신주수에 관계없이 접종<br>2021. 9. 14.(화) ~ 2022. 4. 30.(토)  |
| 지자체사업      | 심한 장애인, 기초생활수급자   | 2021. 10. 12.(화) ~ 2021. 11. 30.(화)   |
|            | 유공자, 배우자, 유족증소지자  | 2021. 11. 1.(월) ~ 2021. 11. 12.(금)  |

※ 지자체사업 대상 세부사항 : 주민등록상 주소지가 서구로, 생년월일이 1957. 1. 1. ~ 2007. 12. 31.인 장애정도가 심한 장애인(1~3급), 기초생활수급권자, 국가유공자 및 배우자, 유족증소지자

**준비서류** 신분증 등 신분확인 가능한 서류

※ 국가유공자는 주소지 확인을 위한 등본, 국가유공자증, 신분증

**접종장소** 관내 인플루엔자 위탁의료기관(서구청 홈페이지 참고)

※ 국가유공자 및 배우자, 유족증소지자는 보건소 접종

**문의** 서구 예방접종 콜센터 ☎ 032-590-1030

### 인터넷중독예방교육 '슬기로운 온라인생활'

**내용** 코로나19로 인해 가정에서 컴퓨터, 스마트폰 등 미디어를 접하는 시간이 많아지면서 인터넷 중독의 위험성이 높아짐에 따라 인터넷 중독 및 예방법에 대한 교육을 진행합니다.

**대상** 서구 학부모 및 주민 누구나(무료)

**교육일정** 11. 16.(화) 10:00~11:00

**강사** 인천서구정신건강복지센터 초창선 팀장

**방법** ZOOM을 이용한 비대면 교육,

신청자 대상으로 교육 링크 전송 후 진행

**신청기간** 11. 1.(월) ~ 11. 15.(월)

**신청방법** 전화 및 온라인 신청(<http://www.ismhc.co.kr>)

**문의** 서구정신건강복지센터 ☎ 032-718-0625

### 서구치매안심센터 치매환자 지원

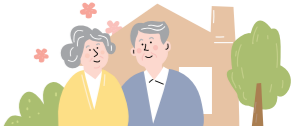

**대상** 서구 관내 치매환자 및 가족  
**내용**

- 치매약값 지원**  
치매약 복용중인 중위소득 120% 이하 치매환자의 약값 본인부담금 지원(월 3만원 한도내)
- 위생용품 지원**  
기저귀, 물티슈 등 돌봄을 위한 위생용품 제공
- 실종예방 지원**  
배회 및 실종 예방을 위한 인식표·팔찌·GPS배회감지기 무료제공, 지문등록 서비스 지원
- 지역쉼터 운영**  
장기요양서비스 미이용 경증치매환자 대상 3시간 인지재활 프로그램 제공(가정권역, 검단권역 2개소 운영)
- 가족교실 운영**  
치매어르신을 돌보는 가족들을 위한 교육 및 자조모임
- 치매공공후견인 지원**  
가족이 없고 의사결정능력 부족한 치매환자에게 후견인 선임

**신청방법** 치매진단서류 구비 후 전화 문의  
**문의** 서구치매안심센터 ☎ 032-718-0630

### 서구 권역별 건강생활지원센터 안내

#### 완전건강생활지원센터

**주요사업** 모자보건사업, 구강검진 및 진료사업, 저소득층 기저귀, 조제분유 지원사업, 장애인 재활보조사업 등  
**위치** 서구 청마로167번길 19  
**문의** ☎ 032-718-0530

#### 가좌건강생활지원센터

**주요사업** 고혈압, 당뇨, 비만 등 만성질환자 관리, 구강관리, 정신건강검사, 웃음운동, 건강up 교실 등  
**위치** 서구 건지로284번길 60  
**문의** ☎ 032-718-0570

#### 석남건강생활지원센터

**주요사업** 건강생활실천을 위한 원스톱 서비스, 고혈압, 당뇨, 비만 등 만성질환자 관리, 어린이 건강체험관 등  
**위치** 서구 길주로 79  
**문의** ☎ 032-718-0550

#### 검단건강생활지원센터

**주요사업** 건강생활실천을 위한 원스톱 서비스, 주민 근골격계 건강관리사업, 정신건강 선별검사, 치매예방사업 등  
**위치** 서구 완정로 214  
**문의** ☎ 032-718-0580

# 생활정보



## 서구청 소식

서구청 홈페이지 소통1번가 ▶



## 바이크온 & 서로e음과 함께하는 자전거 마일리지 챌린지!

**기간** 9. 13.(월) ~ 11. 30.(화) ※ 예산 소진 시까지  
**대상** 바이크온 & 서로e음 가입자  
**내용** 1km당 15마일리지, 서로e음 캐시 최대 12,000원 제공  
 출·퇴근 시 2배적립, 1일 최대 600마일리지  
 ※ 11월 1일부터 마일리지 전환 가능, 사입비 소진 시 조기 종료될 수 있습니다.  
**문의** 도로과 자전거타기좋은도시팀 ☎ 032-560-4623

## 2021년 민방위 보충2차 사이버교육 안내

**대상** 서구 소속 보충1차교육 미이수 대원(1~4년차 및 5년차 이상)  
**교육방법** 코로나19 확산 방지를 위해 사이버교육으로 변경  
**1~4년차 대원**: 집합교육(4시간) → 사이버교육(1시간)  
**5년차 이상 대원**: 비상소집 또는 사이버교육(1시간) → 사이버교육(1시간)  
**기간** 10. 18.(월) ~ 11.30.(화)  
 ※ 2021년 민방위 사이버교육 마지막 실시  
**진행절차** ① '민방위사이버교육' 홈페이지 접속(www.cmesc.or.kr)  
 ② 본인인증 → ③ 교육 수강(동영상 시청 및 교육평가)  
 ④ 교육 이수  
 ※ PC 및 모바일을 통해 24시간 교육 이수 가능  
**문의** 안전총괄과 민방위팀 ☎ 032-560-4284

## 인천서구영아마을 12월학기 수강생 모집 안내

**수강기간** 2021. 12. 6.(월)~2022. 2. 28.(월)  
 ※ 모집기간: 11. 5.(금)~11. 25.(목)  
**수강대상** 서구관내 예비초~초등학교생  
**프로그램 안내**  

|               |  |
|---------------|--|
| <b>정규프로그램</b> | 예비초등, 초등정규, 스타플러스, 초등특별                      |
| <b>금요프로그램</b> | 독서프로그램, 잉글리쉬 Talk Talk!, 상상+ 테마체험, Book Club |

**신청방법** 서구영아마을 홈페이지 회원가입 및 자녀 정보추가 → 레벨테스트 예약후 진행 → 레벨테스트결과 확인 → 수강신청 및 결제  
 ※ 영어 기초생은 레벨테스트없이 바로 Phonics1 레벨로 수강신청  
**문의** 서구영아마을GEC ☎ 032-560-1000  
 ※ 자세한 프로그램 설명은 www.isgoc.or.kr 공지사항에서 '온라인설명회' 참고

## 아파트 부설주차장 설치 지원사업 신청 안내

**신청기간** 2021년 연중 (사업비 소진시까지)  
**신청대상** 1996. 6. 8. 이전 중전「주택건설촉진법」제33조의 사업계획승인 또는 「건축법」제11조의 건축허가를 받아 건축한 20세대 이상의 공동주택  
**지원기준** 아파트 내 부대·복리시설(주민운동시설, 조경시설, 주택단지 안의 도로, 어린이 놀이터)을 각각 전체면적의 1/2범위 안에서 전체 입주자 2/3이상의 동의를 얻어 주차장으로 용도변경 할 경우  
 ※ 주차장 용도변경 행위허가를 사전 득한 경우 해당  
**지원금액** 주차구획 1면당 최대 50만원(단지당 최대 2,000만원)  
**지원내용** 주차구획 및 노면표시, 카스토퍼, 부대시설과의 경계표시(경계석, 조경 등), 조명시설, 방범시설 비용 등  
**문의** 주차관리과 주차행정팀 ☎ 032-560-1964

## 2021 「제2회 정서진 드론 페스티벌」개최

**일시** 11. 13.(토) 17:00 ~ 20:00  
**장소** 인천아시아드주경기장  
**주요내용** 온라인 방식(실시간 스트리밍 생중계)  
 온라인 전시관 운영, 'Again 2019' 기네스 세계기록 달성자 926명과 함께하는 기념행사, 2021년 서구 드론 행정의 기록 영상 상영, 드론 시연 쇼, 드론 군집비행, 서구 지역 문화예술가 공연, 미디어파사드 드론 예술공연  
**문의** 문화관광체육과 관광진흥팀 ☎ 032-560-5933



온라인 전시관 바로가기

## 김장쓰레기 배출방법 안내

| 배출 내용                         | 배출 요령   |
|-------------------------------|---|
| 1차 가공을 하지 않은 상태 : 배추, 무, 무청 등 | 생활폐기물 일반규격봉투에 넣어 배출 (기간: 10월 중순~12월 말까지)                    |
| 1차 가공(절임)을 한 상태 : 배추, 무, 무청 등 | 최대한 수분을 제거한 후 일정한 크기로 잘라 김장쓰레기봉투(20리터) 또는 음식물 전용수거용기에 넣어 배출 |

**봉투명 및 용량**: 김장쓰레기 전용봉투(20리터) **봉투 색상**: 분홍색  
**판매 가격**: 1,200원 **판매 장소**: 종량제봉투 판매소  
**판매처 문의**: 서구시설관리공단 ☎ 032-580-1180

**배출일** 해당지역 음식물류폐기물 배출일 저녁 8시부터 밤 12시까지  
 ※ 청라지역은 김장쓰레기 전용봉투가 아닌 음식물류 폐기물 종량제 봉투 사용  
**문의** 자원순환과 음식물자원화팀 ☎ 032-560-4410

## 시설관리공단 소식

서구시설관리공단 홈페이지 ▶



## 서구청소년시설 청소년수련활동인증제 참가자 모집

| 구분          | 가좌청소년센터                         | 연희청소년센터                               |
|-------------|---------------------------------|---------------------------------------|
| <b>사업명</b>  | 인증 제9636호<br>디지털 성범죄 OUT!       | 인증 제8432호<br>직업탐구 커피 메이커스             |
| <b>일시</b>   | 11. 27.(토) 10:00~13:00          | 11. 6.(토) ~ 27.(토) / 4회기              |
| <b>장소</b>   | 가좌청소년센터                         | 연희청소년센터 3층 나눔                         |
| <b>대상</b>   | 서구 관내 14~16세 청소년 10명            | 서구 관내 14~19세 청소년 15명                  |
| <b>접수기간</b> | 10. 25.(월) ~ 11. 24.(수)         | 10. 6.(수) ~ 11. 3.(수)                 |
| <b>접수방법</b> | 방문, 팩스, 이메일<br>(※선착순 접수)        | 방문, 팩스, 이메일<br>(홈페이지 내 공지사항 신청서 다운로드) |
| <b>참가비</b>  | 무료                              | 무료                                    |
| <b>내용</b>   | 디지털 성범죄 정의, 디지털 에티켓 이해와 예방법 등   | 에스프레소 추출, 카푸치노 만들기, 라떼아트 등            |
| <b>문의</b>   | ☎ 032-580-1190<br>Fax) 580-1195 | ☎ 032-561-5566<br>Fax) 561-6030       |

※ 참고사항: 청소년사업단 홈페이지(www.issi.or.kr)참고

## 청소년방과후아카데미 2022년도 참여청소년 모집

| 구분          | 검단청소년센터                              | 연희청소년센터                              |
|-------------|--------------------------------------|--------------------------------------|
| <b>사업명</b>  | 제14기 청소년운영위원회 '유통기한'                 | 제14기 청소년운영위원회 '청몽'                   |
| <b>일시</b>   | 2022. 1 ~ 12월 / 연중                   | 2022. 1 ~ 12월 / 연중                   |
| <b>장소</b>   | 검단청소년센터 및 활동터전                       | 연희청소년센터 및 활동터전                       |
| <b>대상</b>   | 서구 관내 11~24세 청소년                     | 서구 관내 11~24세 청소년                     |
| <b>접수기간</b> | 2021. 11. 22.(월) ~ 2022. 1. 14.(금)   | 2021. 11. 22.(월) ~ 2022. 1. 14.(금)   |
| <b>접수방법</b> | 참가신청서 작성 후 팩스, e-mail, 방문접수          | 방문, 팩스, 이메일<br>※선착순 접수               |
| <b>참가비</b>  | 무료                                   | 무료                                   |
| <b>내용</b>   | 정기회의, 위촉식, 지역사회 청소년참여활동 등            | 정기(임시)회의, 교류활동, 모니터링 활동 등            |
| <b>문의</b>   | ☎ 032-569-2335<br>Fax ☎ 032-569-2338 | ☎ 032-561-5566<br>Fax ☎ 032-561-6030 |



## 인천서구문화원 소식

인천서구문화원 홈페이지 ▶



## 비대면 문화예술교육 '부캐의 세계' <어쩌다 만난 나> 참가자 모집

**프로그램** '부캐의 세계' <어쩌다 만난 나>  
**교육내용** '나'를 표현할 수 있는 본캐(릭터)를 디자인(그림)해보며 진짜 '나'를 찾아보는 문화예술교육 프로그램  
**모집** 선착순 접수  
**대상** 50세 이상 누구나 7명  
**일정** 10. 22. ~ 11. 26. 매주 (금) 14:00~16:00 (2시간, 총 6회)  
**접수방법** 온라인접수 http://naver.me/xbwMpw8G  
**교육방법** ZOOM(화상회의) ※ 교육자료는 각 가정으로 택배배송  
**문의** 인천서구문화원 문화예술사업팀 ☎ 070-4681-0102

## 유관기관 소식

### 그린캘린더 프로젝트와 함께하는 산해진미 플로깅 활동

**참여기간** 10. 14.(목) ~ 11. 30.(화)  
**참여방법** ① 1365자원봉사포털(1365.go.kr) 접속 후 산해진미 플로깅 신청  
 ② 플로깅 키트 수령(지정된 4개 장소) 서구자원봉사센터(평일 아무 때나)  
 ※ 가좌1동, 신현원창동, 검단동 행정복지센터 내 자원봉사센터 가좌1동(매주 목요일 09시~17시), 신현원창동(매주 월요일 09시~17시) 검단동(매주 월, 목요일 09시~13시)  
 ③ 일정 장소는 서구 내에서 자유롭게 활동 가능  
 ④ 플로깅 활동+페트병뚜껑 수집활동 진행(병뚜껑 30개 모이기)  
 ⑤ 활동종료 후 페트병뚜껑 제출(지정된 4개 장소 제출) 생분해봉투에 병뚜껑과 참여자 명단표 첨부 제출  
 ⑥ 명단 및 페트병뚜껑 제출 완료 시 자원봉사활동(2시간) 인정 페플라스틱으로 제작된 업사이클 예코백 증정  
 ※ 예코백 수령기간: 11. 8.(월) ~ 30.(화) / 물품소진 시까지  
 예코백은 페플라스틱으로 제작된 물품이기에 중정일정에 변동이 생길 수 있습니다.  
**문의** ☎ 서구자원봉사센터 032-568-1365

국재환경도시 서구의 환경사랑 실천 캠페인 **자세한 내용 보기 GO**

플라스틱으로부터 지구를 지켜요!  
 그린캘린더 프로젝트와 함께하는 **산해진미 플로깅** 활동  
 플로깅이란? 조그만 환경보호활동을 결합한 신조어

■ 참여기간 : 2021. 10. 14.(목) ~ 11. 30.(화)  
 [참여하시는 모든 분들에게 페플라스틱으로 제작된 예코백을 증정합니다.]

인천광역시 서구 | 인천서구자원봉사센터 후원 | SK | 인천광역시

# 일자리 소식



## 서구청 일자리 소식

서구청 홈페이지 소통1번가 ▶



### 기업지원정책 안내와 기업 워라밸 컨설팅 실시 안내

**컨설팅 내용** 코로나19 관련 정부지원정책, 근로자 채용 관련 제도, 노무 및 세무 상담, 기업 워라밸 정책

**컨설팅 방법** 공인노무사, 세무사, 직업상담사의 방문 컨설팅

※ 컨설팅 비용 전액 무료 (서구청·고용노동부 지원)

**신청방법** 이메일 또는 팩스 접수

(e-mail) autumntree88@naver.com

(fax) 032-429-7111

**문의** 인천경영자총협회 ☎ 032-428-8050

### 구인구직

| 업체명                    | 근무지 | 모집직종         | 근무시간        | 급여          |
|------------------------|-----|--------------|-------------|-------------|
| 미지향식품                  | 석남동 | 김치생산직        | 08:00~17:30 | 시 8720원     |
| 다래테크                   | 원창동 | 영업지원 및 생산관리  | 08:00~17:00 | 월 210만 원    |
| 농협회사법인<br>대부주식회사(인천공점) | 금곡동 | 경리사무원        | 08:30~18:00 | 200~300만 원  |
| JBT(본사)                | 가좌동 | 용접원(알곤, 티그)  | 08:30~17:30 | 월 183만 원    |
| 남강엔지니어링                | 가좌동 | 구매, 자재, 공정관리 | 08:00~17:00 | 연 3500만 원 ~ |
| 위니스트 주식회사              | 경서동 | 마스크셀비 오퍼레이터  | 09:00~18:00 | 시 9200원     |
| 위니스트 주식회사              | 경서동 | 생산현장관리       | 09:00~18:00 | 시 9200원     |
| 뉴성광파라솔                 | 왕길동 | 미싱사          | 08:30~17:30 | 월 183만 원    |
| 태화목재                   | 석남동 | 생산직(랩핑)      | 08:00~17:00 | 시 8800원     |
| 한국기어                   | 가좌동 | 기계조작원        | 08:30~17:30 | 시 8720원     |
| 화이티엘이디                 | 가좌동 | 웹디자이너        | 09:00~18:00 | 연 2600만 원 ~ |
| 한맥토달시스템                | 석남동 | 자재관리원        | 08:00~17:00 | 시 8720원     |
| 미래리싸이클링                | 왕길동 | 페소형 가전제품선별원  | 08:00~18:00 | 월 190만 원    |
| 두손                     | 원창동 | 생산직(납땜)      | 09:00~18:00 | 시 8720원     |
| 도담벌어린아집                | 가좌동 | 조리사          | 10:30~13:00 | 월 50만 원     |
| 에프씨코리아                 | 가좌동 | 전기관련 경력자     | 08:30~18:00 | 300~320만 원  |

※ 업체 사정에 따라 시간 외 근무가 있을 수 있습니다. 상기 구인정보는 10월 18일자로 접수된 정보이며 이미 마감된 사업장이 있을 수 있습니다.

**문의** 기업지원일자리과 일자리지원팀 ☎ 032-560-5809

## 인천서구여성인력개발센터

인천서구여성인력개발센터 홈페이지 ▶



### 서구여성인력개발센터 교육 안내

#### 국민내일배움카드훈련

| 과정명                      | 일정   | 수강료  |
|--------------------------|--|--|
| 캘리그래피 입문과 향상(서예)         | 2021. 12. 2. ~ 2022. 1. 27. (화, 목/16회)         | 269,710원(교재비포함)<br>(국민내일배움카드 발급 시 80,920원~)      |
| 컴퓨터기초 (윈도우10+인터넷+한글2016) | 2021. 11. 9. ~ 12. 16. (화, 목 / 12회)            | 215,820원(교재비, 재료비포함)<br>(국민내일배움카드 발급 시 62,950원)  |
| 한식조리기능사취득 (이론+실기)        | 2021. 11. 23. ~ 2022. 1. 6. (월, 화, 수, 목 / 27회) | 820,260원(교재비, 재료비포함)<br>(국민내일배움카드 발급 시 287,100원) |

※ 코로나19로 인한 자기부담금 추가지연, 한시적으로 자부담 완화되었으나 이용에 참고하시기 바랍니다.  
※ 코로나19로 인해 가림막 설치 후 간격유지로 인하여 수강생 인원을 대폭 줄였으니 이용에 참고하시기 바랍니다.  
※ 선착순 조기 마감될 수 있습니다.

#### 일반교육훈련

| 과정명       | 교육일정       | 교육시간        | 수강료           |
|-----------|------------|-------------|---------------|
| 홈베이커리     | (목/4회)     | 10:00~12:00 | 8만 원 (재료비포함)  |
| 마카롱       | (금/1회)     | 10:00~13:00 | 5만 원 (재료비포함)  |
| 색채심리상담1단계 | (목/6회)     | 10:00~13:00 | 18만 원         |
| 커피바리스타    | (월, 수/10회) | 10:00~13:00 | 30만 원 (재료비포함) |
| 정리수납전문가   | (목/5회)     | 14:00~17:00 | 10만 원 (교재비별도) |
| 타로카드일반    | (월/4회)     | 10:00~13:00 | 12만 원 (교재비별도) |

#### 국민취업지원제도

취업취약계층(저소득층, 청년, 영세 자영업자 등)에게 취업지원서비스를 제공하고, 저소득 구직자에게는 생계안정을 위한 소득도 결합하여 지원하는 '한국형 실업부조' 제도

**지원대상** 15~69세 구직자 ※ 가구단위 소득 및 취업경험에 따라 유형, 유형으로 구분

**신청방법** 온라인 [www.work.go.kr/kua](http://www.work.go.kr/kua), [www.국민취업지원제도.com](http://www.국민취업지원제도.com) 또는 방문신청

**신청장소** 인천서구여성인력개발센터 ☎ 032-577-6091

11월



# 문화전망대

Culture Calendar



| SUN  | MON  | TUE  | WED  | THU  | FRI   | SAT  |
|--|--|--|--|--|---|--|
|  | 1<br>청라국제도서관 「아빠 쉬는 날」<br>그림책 원화 전시<br>11월 한달간 로비(2층)<br><br>청라국제도서관<br>하반기 정규강좌·독서회<br>11. 2.(화) ~ 11. 30.(화)<br>10:00~18:00<br>Zoom을 활용한 온라인 강의<br>대상 : 인천시민 | 2<br>검단도서관 북스타트 책놀이<br>「오감쑹쑹 그림책놀이」<br>11. 2.(화) ~ 11. 23.(화)<br>4차시<br>Zoom을 활용한 온라인 강의<br>대상 : 5~7세  | 3<br>심곡도서관 환경프로그램<br>「곰지락 지구 놀이터」<br>11. 3.(수) ~ 11. 24.(수)<br>15:30~17:20<br>Zoom을 활용한 온라인 강의<br>대상 : 초등 1~3학년 20명  | 4<br>V.O.S 콘서트 (With U)<br>11. 4.(목) 19:00<br>인천광역시교육청평생학습관<br><br>청라국제도서관<br>프로페셔널 스텝턴트,<br>위키시대의 생존전략<br>11. 4.(목) 19:00~21:00<br>Zoom을 활용한 온라인 강의<br>대상 : 청소년, 성인 | 5   | 6<br>  |
| 7<br>더비전 스트림 파르벳<br>11. 7.(일) 16:30<br>엘림아트센터 엘림홀    | 8<br>  | 9  | 10<br>신석도서관 「찾아가는 SW교육」<br>11. 3.(수), 11. 10.(수),<br>15:00~16:20<br>Zoom을 활용한 온라인 강의<br>대상 : 초등 4~6학년 15명  | 11   | 12<br>청라호수도서관<br>소일 작가와의 만남<br>(제로 웨이스트는 처음인데요)<br>11. 13.(토) 10:00~12:00<br>Zoom을 활용한 온라인 강의 | 13<br>청라국제도서관<br>재능기부 「그림동화 영어<br>스토리텔링」<br>11. 13.(토), 11. 27.(토)<br>10:00 ~ 11:00<br>Zoom을 활용한 온라인 강의<br>대상 : 7세 ~ 9세(20명) |
| 14<br>유현성 피아노 독주회<br>11. 14.(일) 16:30<br>엘림아트센터 엘림홀  | 15<br>   | 16   | 17   | 18   | 19<br>김민지 첼로 독주회<br>11. 19.(금) 19:30<br>엘림아트센터<br>엘림홀   | 20   |
| 21<br>파르벳 불량<br>11. 21.(일) 16:30<br>엘림아트센터 엘림홀       | 22<br>   | 23<br>청라호수도서관<br>「엄마표 그림책 감성코칭 1」<br>11. 23.(화) 10:00~12:00<br>Zoom을 활용한 온라인 강의<br><br>석남도서관 우문책담<br>11. 24.(수), 19:00~21:00<br>Zoom을 활용한 온라인 강의<br>대상 : 청소년, 성인 | 24<br>수요일에 만나는 아라음악회<br>「열정의 남자들, 플라멩코」<br>11. 24.(수)<br>인천서구문화재단 유튜브채널<br><br>검안도서관 「심리아 살롱,<br>문학을 활용한 알아차림의 시간」<br>11. 24.(수) 19:00<br>Zoom을 활용한 온라인 강의<br>대상 : 청소년, 성인   | 25<br>청라국제도서관<br>「우리 아이 문해력과<br>독서흥미 어떻게 높일까?」<br>11. 25.(목) 19:00~21:00<br>Zoom을 활용한 온라인 강의   | 26  | 27<br>한용란 오르간 독주회<br>11. 27.(토) 16:30<br>엘림아트센터 엘림홀  |
| 28<br>한지연 바이올린 독주회<br>11. 28.(일) 16:30<br>엘림아트센터 엘림홀 | 29   | 30<br>청라호수도서관<br>「엄마표 그림책 감성코칭 2」<br>11. 30.(화) 10:00~12:00<br>Zoom을 활용한 온라인 강의<br>대상 : 5세~초등 저학년 유아<br>부모 및 보호자   | 청라국제도서관 ☎ 032-562-6823    청라호수도서관 ☎ 032-563-9579<br>검안도서관 ☎ 032-565-1610    검단도서관 ☎ 032-561-4117<br>석남도서관 ☎ 032-575-2600    심곡도서관 ☎ 032-568-0133<br>신석도서관 ☎ 032-571-9457    엘림아트센터 ☎ 032-289-4275<br>청라국제도서관문화예술원 ☎ 032-566-3535 |  |   |  |

서구립도서관

홈페이지 바로가기 ▶



청라호수·국제도서관

홈페이지 바로가기 ▶



엘림아트센터

홈페이지 바로가기 ▶



※ 달력에 표기된 일정은 '코로나19' 상황에 따라 변동 혹은 취소될 수 있습니다.

## 전동 킥보드, 제대로 알고 타요!

청라중학교 김가은



인도 위를 달리는 전동 킥보드를 본 경험이 있나요? 아마, 한 번쯤은 본 적이 있을 텐데요. 저도 지난 연도에는 만 13세 이상의 사용자라면 전동 킥보드를 이용할 수 있어 학교 등하교 시 이용하는 학생들을 자주 마주칠 수 있었습니다. 그때도 헬멧마저 안 쓰고 빠른 속도로 제 옆을 지나가는 학생을 마주친 적 있어 위험성을 실감한 적이 있습니다. 다행히 현재는 도로 교통법이 변화해 만 16세 이상의 '원동기장치 자전거면허' 이상을 가진 사람만이 전동 킥보드를 탈 수 있어 등하교 시 이용하는 학생은 거의 볼 수 없어졌습니다. 하지만 여전히 길을 가다 보면 편리성 등을 이유로 전동 킥보드를 이용하는 시민들을 종종 볼 수 있습니다. 놀랍게도 이런 전동 킥보드는 100년 전 1910년대 미국 뉴욕에서 '오토패트 스쿠터'라는 이름으로 이용됐었는데요. 안전상의 문제로 없어졌다가 100년 뒤, 현재 다시 유행하고 있는 상황이라고 합니다. 물론 현재는 기술이 발달하며 전동 킥보드 자체의 안전 문제는 많은 부분 개선이 됐을 테지만 과거와 같이 안전상의 문제로 사라지지 않기 위해 가장 중요한 점은 이용자가 안전 수칙을 지키며 전동 킥보드를 안전하게 이용하는 것입니다. 그럼 현재 어떻게 전동 킥보드를 안전하게 이용할 수 있을까요? 도로교통법에서 안전을 위해 규제하고 있는 것에는 2인 이상 탑승 금지, 헬멧과 같은 보호 장구 착용, 음주운전 금지 등이 있습니다. 더불어 전동 킥보드는 법적으로 자전거 도로에서 운행할 수 있으며 보도를 통행하거나 전동 킥보드를 타고 횡단보도를 건너는 것은 금지됩니다. 전동 킥보드는 사고가 나게 되면 크게 다칠 수 있어 안전 정책을 지키는 것은 다른 보행자, 운전자를 위해서뿐만 아니라 '나 자신'을 위해서 가장 중요합니다.

마지막으로 제가 길을 걸으며 종종 목격하는 전동 킥보드가 길 한가운데 주차되어 있는 모습인데요. 이런 전동 킥보드로 인해 길을 가던 자전거나 보행자는 피해 가야 해 불편함을 느끼고 종종 눈살을 찌푸리게 됩니다. 서울의 '따릉이'처럼 따로 정류장을 만드는 방법 등을 통해 이러한 문제도 곧 해결함으로써 더욱더 효율적인 공유경제를 이루어 나가길 바랍니다!

## 교통사고 예방을 위해 교통규칙을 잘 준수하자

마전중학교 황유찬



지난 5월 우리 학교 주변에서 큰 교통사고가 있었다. 교통사고가 난 후 취재를 하는 기자들을 보며, 교통사고는 언제 어디서나 일어날 수 있다는 생각은 지금도 나를 괴롭히고 있다. 또 최근 골목길에 불법 주정차된 차량에 가려 달려오는 오토바이를 못 보고 길을 건너기 위해 달리던 아이가 치이는 모습을 뉴스 영상에서 봤을 때 상당한 충격을 받았다. 특히 스쿨존에서 이런 사고가 많이 발생하기 때문에 이런 구역들에 주정차 금지를 표시하고 있고, 학교에서도 스쿨존 안까지 들어와서 차를 세우고 내리는 것을 금지하고 있다.

사고는 이렇게 우리가 전혀 생각하지 못한 곳 또는 약간의 부주의에서 일어나고 있었다. 지난 4월 일반 도로의 규정 속도는 50km/h로 하향했고, 작년부터 시행된 민식이법은 어린이 보호구역 내의 도로교통법을 개정했고 특정범죄 가중처벌법 개정안을 실시하게 했다. 현재 어린이 보호구역 및 노인·장애인 보호구역에서는 제한 속도를 30km/h 이내로 규정하고 있고 오전 8시부터 오후 8시 사이의 속도위반에 대한 과태료의 가중된 부과기준의 적용을 도로교통법에 명시하고 있다. 이런 노력에도 불구하고 매일 교통사고는 발생하고 평균 매일 8명 이상이 교통사고로 목숨을 잃고 있다. 교통사고는 사망사고도 문제지만 사망자의 유가족이나 생존자의 후유증도 상당히 문제이다.

우리가 매일 다니는 도로나 횡단보도에는 많은 교통 정보들이 표시되어 있다. 교통 표지판, 도로에 인쇄된 표시, 도로 중앙 분리대와 신호등은 우리의 안전을 위해 끊임없이 메시지를 보내고 있다. 특히 어린이 보호구역에 있는 빨간 도로나 과속 방지턱은 많은 경고를 담고 있다. 이 정보를 읽고 경고를 지키는 것은 나와 가족 그리고 이웃을 지키는 일이라는 것을 우리는 기억해야 한다.

교통사고는 운전자만 주의한다고 되는 것이 아니다. 보행자도 우선 멈추어 좌우를 살피는 습관을 가져야 하고 무단 횡단을 하지 말고 차량의 진행 유무를 살펴야 한다. 신호등은 반드시 지키고 차에서 내리는 사람은 지나가는 자전거, 오토바이, 차량에 주의해야 한다.

교통법규 준수는 우리의 소중한 목숨과 깊은 관련이 있기 때문에 아무리 강조해도 지나치지 않다. 운전자나 보행자나 모두 자신의 본분을 잊지 말고 교통규칙을 잘 지키고 조심 또 조심하자.

|   |   |   |   |
|---|---|---|---|
| 서 | 구 |   |   |
| 신 | 춘 | 문 | 예 |

### 초가을 /시

[석남동에 사시는 황덕순님]

초가을  
너는 참 좋겠구나  
아무도 시킨 사람 없는데  
연분홍 하얀 코스모스가  
너를 향해 두 손 벌려 반겨주는구나

초가을  
너는 참 좋겠구나  
아무도 손 못대게  
꼭꼭 숨겨놓았던  
반질반질 알밤삼형제를  
큰 입 벌려 너에게 선뜻 보여주는  
통 큰 밤나무가 있으니...

초가을  
너는 참 좋겠구나  
들녘 파란고추들도 빨간웃으로 갈아입고  
너를 반기느라 시끌시끌  
법석이구나

초가을  
너는 잔잔한 내 마음도  
들썩이게 하는  
신비함을 지녔구나

좋은 글은 우리를 위로하고 때로는 무뎠던 감성을 깨워줍니다.  
바쁜 일상에 마음의 양식을 채워보는 건 어떨까요?  
구민 여러분이 보내주신 소중한 작품을 소개합니다.

### 연희공원 자연마당 /시

[석남동에 사시는 김상률님]

치유의 숲을 열면 백로 냄새가 난다  
눈과 눈 사이 조붓한 샛길이  
흙길을 일구며 구불구불 기어간다  
꽃길보다 근사한 논길을  
쌍쌍이 손잡고 산책하고 있는 사람들

가지런히 줄 선 벼 포기 사이로 눈물이 사랑  
바람이 잠시 쉬어가면 흰구름도 내려와 발을 담근다  
농로 옆지기 연못이 미꾸라지를 키워 논으로 보낸다  
백로는 다리 하나로 논바닥 짚고  
포식한 미꾸라지 소화시키고 있다  
백로가 흘려놓은 물고기 까치가 주워 먹고  
저도 백로인 양 한발 들고 서 있다

낮은 산이 초록 구름을 몽게몽게 피워 올리고  
콘크리트 숲이 사방에서 혀를 날름거리는데  
세상이 눈앞에서 아이스크림처럼 녹고 있다

#### 서구 신춘문예 참여방법

시, 산문, 수필(분량 1,000자 미만) 등 구민들의 실력을 맘껏 펼쳐주세요. 문학인을 꿈꾸는 여러분의 많은 관심과 참여 부탁드립니다. 채택되신 분께는 소정의 상품권을 드립니다. 보내주신 작품의 오타, 비문 등은 수정될 수 있음을 알려드립니다.  
보내실 곳 greenseogu@naver.com **참여방법** 작품과 함께 이름, 주소, 전화번호를 이메일로 전송합니다.

특별한  
날을



'케이크 기프트콘'으로  
행복한 추억을 만들어보세요.

축하합니다



이지영(마전동)님이 딸에게 보내는 편지

리엘아 엄마야 ~  
이사 와서 적응하느라 힘들었을 텐데  
새로운 곳에서 적응 잘 해주셔서 너무 고마워.  
이제 막 적응했는데 팔 다쳐서 김스하느라 너무 고생이 많아.  
오른손이 다쳐서 밥 먹는 것도, 활동하는 것도  
많이 힘들었을 텐데 힘든 내색 하나 없이  
왼손으로 척척해내는 모습이 참 대단하면서도 안쓰러웠어.  
이제 곧 김스 푸니까 그동안 못 했던 거 하면서  
즐겁게 보내자 많이 많이 사랑해 ♡♡

#### 여러분의 특별한 날을 함께 축하합니다

축하하고 싶은 날, 격려하고 응원하고 싶은 사람, 때로는 진심 어린 사과가 필요할 때,  
사연과 함께 [greenseogu@naver.com](mailto:greenseogu@naver.com)로 신청해주세요.  
<GREEN 서구>가 여러분의 특별한 날을 위해 케이크를 보내드립니다.

\* 선물 받으실 분의 성명과 주소, 연락처를 정확히 기입해 주세요!  
\* 기프트콘 사용 후 케이크와 함께 인증 사진을 메일로 보내주시기 바랍니다. 보내주신 사진은 사연과 함께 소개될 예정입니다.

