

새해 복
많이 받으세요



1월에 그린,
천마산(육각정자) 일출

GREEN 서구 독자 설문조사

받는이 보내는이 성별 연령 연락처

<GREEN 서구>는 구민 여러분의 참여로 만들어지는 구정소식지입니다. 평소 <GREEN 서구>에 대한 만족도, 소감, 바라는 점을 알 수 있도록, 독자 설문조사에 응해주세요. 여러분의 소중한 의견이 <GREEN 서구>에 커리큘럼 보탬이 됩니다.

참여방법
설문지 작성 후 휴대폰 카메라로 찍어 메일로 보내주세요.

보내는곳
greenseogu@naver.com

문의
홍보정책담당관 ☎ 032-560-4142



<GREEN 서구>에 대한 더 자세한 사항이 알고 싶으시다면 '서구컬럼' 영상을 시청해보세요!

01 <GREEN 서구> 표지에 대해 만족하십니까?

- 매우 그렇다 대체로 그렇다 보통이다 대체로 그렇지 않다 매우 그렇지 않다

02 <GREEN 서구>가 독자들에게 필요한 정보를 잘 담고 있다고 보십니까?

- 매우 그렇다 대체로 그렇다 보통이다 대체로 그렇지 않다 매우 그렇지 않다

03 <GREEN 서구>의 전반적인 디자인에 대해 만족하십니까?

- 매우 만족한다 대체로 만족한다 보통이다 대체로 만족하지 않는다 매우 만족하지 않는다

04 <GREEN 서구>에 추가 또는 보강되었으면 하는 내용은 무엇입니까?

- 여행 및 맛집 정보 학생 대상 교육 정보 제테크 등 경제 정보 일자리 관련 취업 정보
- 구민 참여 및 이벤트 기타 ()

05 <GREEN 서구>를 접한 후 서구에 대한 인식이 어떻게 바뀌었습니다?

- 매우 좋아졌다 대체로 좋아졌다 변화가 없다 대체로 안 좋아졌다 매우 안 좋아졌다

06 이번 호에서 가장 마음에 들었던 지면에 대한 소감을 말씀해주세요.

.....

.....

.....

.....

.....

.....

.....

.....

서구와 통하다 구민과 **톡**하다

청라1동 주민자치회, 서구에 바란다!



GREEN 서구

안녕하세요. 오늘은 청라1동을 살기 좋은 마을로 만들기 위해 노력하는 **청라1동 주민자치회** 분들을 모셨습니다. 마을의 발전을 위해 서구에 바라는 점을 말씀해주세요.



박철민
청라1동 주민자치회장

청라1동 주민자치회는 서구에서도 모범적 사례가 되는 다양한 주민자치활동을 해왔습니다. 2023년에도 국제도시에 걸맞은 선진 주민자치회로 자리매김할 수 있도록 부단히 노력하겠습니다.



최미경
교육분과장

청라1동에서는 다양한 세대가 잘 어우러질 수 있도록, 세대간 소통을 위한 다양한 사업을 제안하여 진행했습니다. 2023년에도 주민들의 의견을 수렴하여 '푸른 보석'이라는 이름만큼이나 주민들의 삶이 빛날 수 있도록 노력하겠습니다.



신현해
환경자연생태분과 총무

2022년 주민자치회 환경자연생태분과에서는 환경에 대한 관심과 더불어 주민들과 함께하는 캠페인, 환경 교실 등을 진행했습니다. 2023년에도 '모두가 행복한 마을, 푸른색으로 밝게 빛나는 청라1동'이 될 수 있도록 적극적인 관심과 협조 부탁드립니다.



스마트폰으로 정보 무늬(큐알코드)를 스캔하면 <GREEN 서구>의 주요 기사를 구민의 음성으로 들을 수 있습니다.



천마산(육각정자)

COVER STORY

계묘년(癸卯年) 새해가 밝았습니다. 올해도 구민을 위한 서구의 힘찬 발걸음은 계속됩니다. 눈부시고도 감동스러운 그 순간에 구민 여러분이 함께이길 바라봅니다. 사랑하고 존경하는 구민 여러분, 2023년 새해에도 항상 건강하시고, 바라던 모든 소망이 이뤄지길 기원합니다. 새해 복 많이 받으세요!

Vol. 313 JANUARY 2023

발행일 2022년 12월 26일
발행인 인천광역시 서구청장
편집 홍보정책담당관
주소 인천 서구 서곶로 307(심곡동)
전화 032-560-4142
팩스 032-560-2709
홈페이지 www.seo.incheon.kr
편집위원 김기동, 김병섭, 김원진, 백영순, 이은경, 유덕기, 정영희
기획·디자인·제작 웨스트코(주)

<GREEN 서구>는 재활용 가능한 용지로 제작되었습니다.

CONTENTS

- 04 서로, 이름 한층 더 높이! 깡충 더 멀리!
- 10 서로 이어지길 서로 이음길, 그 여정의 끝에서
- 14 골목상점 서구 골목형상점가 - 단봉로&청마로
- 16 서구 핫이슈 맑고 깨끗한 서구를 위한 미세먼지 차단숲
- 18 서구 관심퀴즈 퀴즈를 통해 알아보는 서구 주요이슈
- 20 의정소식 서구의회 주요소식
- 22 행정복지센터 행정복지센터 주요소식
- 23 우리동네 아라동 이야기
- 24 서구 라이프 겨울철, 조심해야 할 심장혈관 질환
- 26 생생서구 알아두면 도움 되는 생활정보
- 31 서구 독자마당
- 32 서구 기자단 제4기 청소년 명예기자단 기사
- 34 서구 게시판
- 35 독자이벤트 든든한 한 끼를 배달합니다



**한층 더 높이!
깡충 더 멀리!**

2023 계묘년(癸卯年), 서구 구민 새해소망

다사다난했던 2022년이 마지막 달력 한 장과 함께 저물고, 계묘년(癸卯年) 새해가 떠올랐다. 그리고 우리는 또 다시, 새해를 향해 설렘 가득 소망을 떠올린다. 우리 서구 구민은 어떤 소망을 품고 있을까. '검은 토끼의 해' 계묘년을 맞아, 각자의 자리에서 서구를 빛내는 이들의 새해 소망을 들어본다.

서구청장님께

다사다난했던 2022년을 보내고 새 희망을 품은 2023년을 맞았습니다. 코로나19 이전의 시간을 찾아가는 발걸음이 한층 빨라진 지금, 올해는 어떤 일들이 우리를 기다리고 있을까요?

민선 8기 출범 후 지난 6개월이 그랬듯 올 한해 서구에는 눈부시고도 감동스러운 순간들이 계속 이어지리라 믿습니다. 저와 1천6백여 공직자 그리고 어느새 60만을 향해 달려가는 우리 구민 여러분들이 마음을 모으고 힘을 합한다면 충분히 가능합니다.

지난 연말 연탄 봉사를 하면서 떠올렸던 안도현 시인의 시인데요.

‘연탄재 함부로 발로 차지 마라, 너는 누구에게 한 번이라도 뜨거운 사람이었나’라는 문구처럼 하루가 다르게 도시가 커가는 가운데 그 안에 모인 우리가 서로를 이해하고 존중하고 배려한다면 서구는 분명 품격 있는 도시로 성장할 것입니다.

여기에 원도심과 신도시가 어우러져 균형과 화합 위에 내일을 열어간다면 모든 구민이 꿈꿀 수 있고, 그 안에서 다양한 음악과 예술·문학이 살아 숨 쉬는 행복 도시가 되리라 믿습니다. 한 사람의 열 걸음보다 열 사람의 한 걸음이 더 가치 있고 소중하듯 구민 여러분께서도 적극적인 구정 참여로 서구의 내실을 탄탄하게 채워주시길 바랍니다.

존경하고 사랑하는 구민 여러분! 새해 복 많이 받으세요!



지난 한 해는 끝이 보이지 않던 코로나19 사회적 거리두기의 전면 해제와 함께 새로운 일상으로의 회복을 시작했습니다. 대통령 선거와 지방선거의 실시로 국민이 선택한 새로운 일꾼들이 임기를 시작하면서 제9대 서구의회도 ‘구민에게 신뢰받는 책임 의정, 열린 의회’ 구현을 목표로 의정활동을 시작하였습니다. 하지만 고물가, 고금리, 고환율 3고(高)로 인한 어려움이 우리 구민 모두를 어렵게 했던 한해였습니다.

우리 서구의회는 올해도 구민행복과 서구발전을 위해 책임 의정을 펼치겠다는 처음 가졌던 마음으로 구민을 섬기겠습니다. 수도권매립지 종료를 위한 특별위원회, 폐기물처리시설 현안 해결과 서구 주권 확보를 위한 특별위원회와 검단신도시 내 물류센터 건립 반대 결의안, 청라C 진·출입로 개선 및 통행료 인하 촉구 결의안과 같이 구민의 생활과 직결된 현안 사항에 대하여 구민의 목소리를 구정에 제대로 녹여낼 수 있도록 최선을 다하겠습니다. 서구의회는 2023년에도 구민들로부터 신뢰받는 의회로 거듭나기 위해 의원 모두가 주어진 책무에 최선을 다하고 진정한 자치분권 실현과 지역경제 활성화를 위한 정책 개발에 더욱 앞장서겠습니다.

계묘년 새해 구민 모두가 행복할 수 있도록 열린 마음과 낮은 자세로 구정 구석구석을 꼼꼼히 챙길 수 있도록 아낌없는 성원과 사랑으로 지켜봐 주시고, 구민에게 따뜻한 위로와 든든한 지원을 드릴 수 있는 의정활동을 약속드리겠습니다.

새해 복 많이 받으십시오. 감사합니다.

정기위원회님께



서구 주민이 바라는 새해소망



조재길



대한노인회 인천광역시 서구지회 지회장



새해에도 서구지회 회원들이 건강하길 소망합니다. 노인들이 집안에만 있는 것이 아니라 우리 지회를 통해 서로 만나고 활동하길 바랍니다. 앞으로 저도 대한노인회 인천광역시 서구지회 지회장으로서, 책임감을 갖고 열심히 봉사하겠습니다.



임상현

인천서부경찰서 경무계 경장

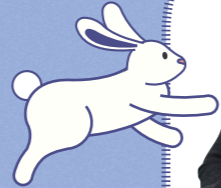

2023년에는 마음의 여유를 갖고 가족이나 친구, 직장 동료 등 그동안 고마웠던 분들에게 더 좋은 사람이 되고 싶습니다. 또한 인천서부경찰서 경찰관으로 시민의 인권과 안전을 최우선으로 생각하는 경찰관이 되겠습니다.

가인티투어



인천서구가족센터 통번역지원사



2023년은 특별한 것을 기대하기보다 서구에 사는 다문화가족들의 삶이 더 좋아지기를 바라는 마음입니다. 저도 인천서구가족센터 통번역지원사로서 더 많이 배우고 다문화 여성들에게 도움을 드릴 수 있도록 노력하겠습니다.



송서빈

제5기 서구 어린이참여위원회 위원장



저의 새해 소망은 중학교에 올라가서 새로운 친구들과 사이좋게 지내는 것입니다. 또한 초등학교 때와 같이 다양한 활동에 참여해보고 싶습니다. 2023년의 다짐은 중학생이 되는 만큼 공부를 더 열심히 하는 것입니다.

황선영



인천서부소방서 예방안전과 소방장



홍셋별

서구 평생학습관 강사(펫힐링테라피협회장)



내년 저의 소망은 평화롭고 소소한 즐거움이 지속되는 것입니다. 그리고 2023년에는 구민 분들과 만나지 않았으면 좋겠습니다. 우리 소방관을 본다는 것은 위험한 상황일 때니까요. 발 빠른 토끼처럼 행운을 먼저 찾는 새해가 되길 기원합니다.

반려동물 케어 교육을 강의하는 펫힐링 테라피협회장 홍셋별입니다. 남들과 다른 분야에서 일하다 보니 불안하지만, 강의하면서 얻는 보람이 이 일을 계속하게 합니다. 2023년에는 저처럼 새롭게 도전하는 청년들이 그 능력을 마음껏 펼칠 수 있길 바랍니다.



서구를 [새롭게]

신규 사업

1 세액공제 및 답례품 제공 혜택을 위한 '고향사랑기부제'가 실시

(2023. 1월부터 시행)

- 개인(법인 불가)이 고향(지자체)에 기부하고 지자체는 이를 모아 주민 복지 사업에 활용
- 현재 거주하고 있는 지자체를 제외한 전국 지자체에 기부 가능
※ 서구민 기준, '서구'와 '인천시' 기부 불가
- 연간 500만 원 기부 가능
- 기부액의 30% 이내의 범위에서 답례품(지역 특산품 등) 제공

온라인 기부

고향사랑e음(종합정보시스템)

오프라인 기부

전국 농협 창구

세액공제 전액 공제 16.5%
10만 원까지 | 10만 원 초과 시

문의 기획예산담당관 ☎ 032-560-1914

2 공동주택 침수방지시설 설치 비용 지원

(2023. 2월부터 시행)

- 반지하 주택 등 침수취약 주택의 소유자 동의를 얻어 침수피해 방지시설(차수판) 설치 지원 신청한 입주자 대상
※ 우선순위는 침수횟수, 침수범위 등을 고려 / 노약자, 수급대상자 등 사회적 약자 우선지원
- 건축물 소유자, 세입자(사용자), 대표자(입주자 대표)
※ 건축물 소유자와 신청 시 소유자의 설치 동의서 필히 제출
- 건축물 소유자(세입자 등)가 신청기간 내 주택관리과에 신청서 제출
※ 신청기간 및 신청서식 추후 안내 예정

문의 주택관리과 ☎ 032-560-3002

3 발달 특성 파악 및 육아 TIP 제공을 위한 기초 유아발달 검사 지원

(2023. 3월부터 시행)

- 어린이집에 다니고 있는 만 3세 ~ 만 5세 약 5천여 명
- 유아발달검사[K-CDI(아동발달검사)], 상담평가 실시
- 아동의 발달 수준을 평가하여 상담 개입이 필요한 경우 치료 진행
- 지원절차

신청하기 >> 진행하기 >> 발달검사 진행 >> 상담진행

• 수행기관 서구 육아종합지원센터(☎ 568-7234)

문의 가정보육과 ☎ 032-560-3433

생활을 [이롭게]

확대 사업

1 자동차세 연납 할인 공제율 변경

(2023. 1월부터 시행)

2023년도 연간 자동차세를 1월에 신청·납부하면 연세액의 약 6.4%가 공제됩니다. 연세액 일시납부는 납세자의 신청에 따른 선택사항이므로 신청 후 미납부 시 자동 취소되며, 6월과 12월에 정기분으로 과세됩니다.

연납 시기	1월	3월	6월	9월
변경전 공제율	9.15%	7.5%	5%	2.5%
변경후 공제율	6.4%	5.25%	3.5%	1.75%

• 2023. 1. 16.(월) ~ 2023. 1. 31.(화) 신청·납부

온라인 신청

위택스, 인천광역시전자납부시스템

전화 및 방문 신청

문의 세무2과 자동차세팀 ☎ 032-560-4230

2 아빠 육아휴직 장려금 지원 확대

(2023. 1월부터 시행)

지원내용 및 대상
월 50만 원 최대 7개월 지원

- 2023.1.1. 이후 육아휴직한 남성 근로자(1년 이상 서구 거주자)
※ 2023.1.1. 이전 육아휴직에 대해서는 기존과 동일하게 최대 3개월 지원
- 육아휴직의 대상 자녀가 신청일 기준 서구에 주민등록에 되어있는 경우
- 「고용보험법」제70조에 따른 육아휴직 급여의 지급조건을 충족하고 있는 경우
- 육아휴직 시작일 이후 1개월부터 종료일 이후 12개월 이내 신청가능
- 거주지 동 행정복지센터 방문신청

문의 가정보육과 ☎ 032-560-5738

3 저소득 여성청소년 생리용품 지원 확대

(2022. 5월(지원연령) 및 7월(지원금액)부터 시행 중)

변경내용
만 9세 ~ 18세 >> 만 24세
월 12,000원 >> 월 13,000원
변경 전 | 변경 후

- 기초수급자, 차상위계층, 한부모 등 법정 저소득 여성청소년 대상
- 청소년 본인 또는 주양육자(부모 등) 직접 신청

방문 주민등록주소지 관할 동행정복지센터 방문(신분증 지참)

온라인 복지포 홈페이지 또는 모바일 어플 신청

문의 교육혁신과 ☎ 032-560-3102

2023년, 달라지는

서구생활

2023년 계묘년(癸卯年)을 맞아 새로운 시작과 이로운 변화로 구민의 삶이 더욱 윤택해진다. 서구를 새롭게, 구민의 삶을 이롭게 만드는 2023년 서구의 주요사업을 이곳에 소개한다.

우리 함께 걸을까요

서로이음길, 그 여정의 끝에서

11개 친환경둘레길 코스로 서구 전역을 하나로 잇는 서로이음길. 2022년 <GREEN 서구> 2월호의 발행과 함께 걷기 시작했던 1년간의 서로이음길 대장정이 막을 내렸다. 11개 코스는 각기 다른 공간을 갖추고, 우리에게 색다른 시간을 선사했다. 과연 서로이음길 속 어떠한 공간들이 자리하고 있었을까. 그 여정의 끝에서 우리가 지나온 시간을, 공간을, 이 길을 되돌아본다.



서로이음길
홈페이지 바로가기



1 코스

호봉산

주요코스 총 거리 약 4.5km / 소요시간 : 2시간

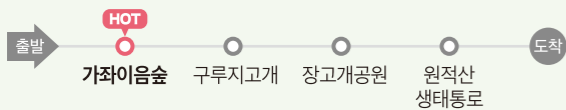

HOT 가좌이음숲 서구 가좌동 376-1
다양한 조경 수목이 식재돼 있으며 주민을 위한 각종 편의시설, 운동시설, 산책로 등을 제공한다.



2 코스

원적산

주요코스 총 거리 약 7.5km / 소요시간 : 4시간 10분

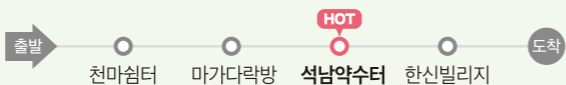

HOT 석남약수터 서구 원적산 내 위치
원적산 중턱에 있으며 오래된 숲이 함께하고 있는 약수터다. 여름이면 소박한 물놀이장도 개장한다.



3 코스

천마산

주요코스 총 거리 약 7.0km / 소요시간 : 3시간 50분

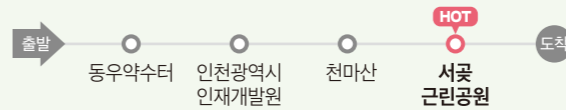

HOT 서곶근린공원 서구 심곡로 151
자연을 한껏 누릴 수 있는 공간이 많아 눈과 발이 즐겁다. 특히 6월은 장미들이 아름답게 피어난다.



4 코스

계양산(검암)

주요코스 총 거리 약 4.5km / 소요시간 : 1시간 50분

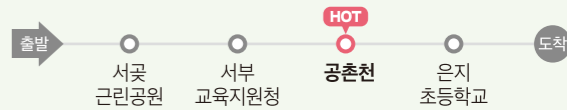

HOT 공촌천 서구 공촌동
청량한 물소리와 정다운 산책길 따라 유유히 걷기 좋다. 자전거 도로를 따라 상쾌한 라이딩도 즐길 수 있다.



5 코스

꽃메산

주요코스 총 거리 약 7.3km / 소요시간 : 2시간 40분

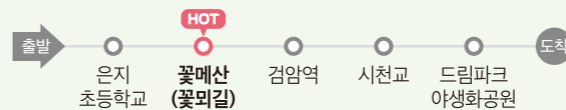

HOT 꽃메산(꽃미길) 서구 시천동 19-22 일원
세상을 초록색으로 물들인 나무와 풀들, 졸졸 소리 내며 흐르는 시냇물, 마음이 절로 편안해지는 힐링 명소다.



6 코스

드림파크 골막산

주요코스 총 거리 약 2.1km / 소요시간 : 1시간 10분



HOT 드림파크 야생화공원 서구 거월로 61
서구 구민의 산책과 휴식, 환경 교육의 장으로 활용되고 있다. 내부는 테마별 다양한 코스로 구성돼 있다.

7 코스



할메산

주요코스 총 거리 약 4.4km / 소요시간 : 1시간 50분



HOT 할메산 정상 서구 왕길동 산85-1 부근
싱그러운 풀내음과 함께 등산로 곳곳에 재미있는 문구가 적힌 팻말이 걸려있어 유쾌한 산행을 할 수 있다.

8 코스



가현산

주요코스 총 거리 약 15.8km / 소요시간 : 5시간 30분

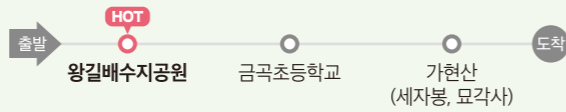

HOT 왕길배수지공원 서구 왕길동 산106-4
공원 주변은 산으로 둘러싸여 있고, 공원 안에는 꽃과 풀이 넓게 분포돼 있어 자연을 한껏 누릴 수 있다.

9 코스



승학산

주요코스 총 거리 7.7km / 소요시간 : 3시간

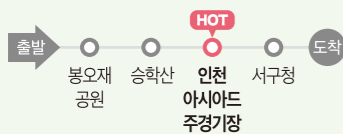

HOT 인천아시아드 주경기장
서구 연희동 378
2014년 제17회 아시안게임의 주경기장. 경기장 외에도 광장, 오디정원 등이 조성돼 있다.

10 코스



세어도

주요코스 총 거리 6.0km / 소요시간 : 2시간

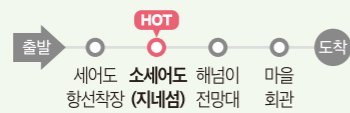

HOT 소세어도(지네섬)
서구 원창동(세어동) 일원
세어도와 이어진 섬으로, 드넓은 갯벌, 그리고 세어도가 한데 어우러진 풍경은 그야말로 장관이다.

11 코스



청라노을길

주요코스 총 거리 12.0km / 소요시간 : 3시간

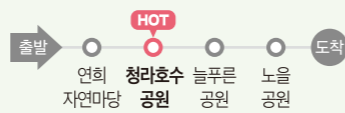

HOT 청라호수공원
서구 청라대로 204
도시 중심을 관통하는 물길은 호수와 수로, 산과 바다로 이어져 특별한 경관을 자랑한다.

내가 그린 서구

<GREEN 서구> 이음 컬러링에 참여하세요!

계모년 새해를 여러분만의 색으로 색칠해주세요. 사진을 찍어 보내주시면 추첨을 통해 매달 5분께 소정의 상품권을 선물로 드립니다.

마감 2023년 1월 13일(금) 보내주실 곳 greenseogu@naver.com

* 정확한 주소와 연락처를 표기해주시는 분에 한해 추첨을 진행합니다.

이벤트에 참여해주신 분께는 매월 발행되는 <GREEN 서구> 모바일북 발행 메시지를 함께 보내드립니다.



※ 1월 말일까지 상품권 발송



김미리(봉오재3로)



이규진(모월곶로)



민혜경(여우재로)



윤은영(청라커널로)



김소원(독정로)

이 선을 따라 잘라주세요! ✂

계모년 새해



오늘은 단봉로, 청마로로 가볼까!



어서와, 골목상점은 처음이지?

서구 골목형상점가 「상점 탐방」 - ⑫ 단봉로 & 청마로

코로나19로 위축된 골목상권 활성화를 위해 서구에서는 17개 골목을 선정해 '골목형상점가'를 운영한다.

이로 인해 골목상점들은 저마다의 특색을 갖추며 지역 주민에게 큰 호응을 받고 있다.

과연 우리 동네에는 어떤 상점들이 골목형상점가에 참여하고 있을까.

그 열 두 번째 주자. 단봉로의 「별미빵」과 청마로의 「해가쭈꾸미」다.

단봉로



이렇게 폭신할 수가! 입 안에서 녹아 버리잖아~!

단봉로 골목형상점가는 지역주민과 항상 함께 하며 상권 전체가 어린이보호구역으로 이뤄져 있어 안전하게 이용하실 수 있습니다. 앞으로도 저희 단봉로 골목형상점가를 많이 찾아 주시길 바라며, 항상 최선을 다하는 서비스로 고객 여러분과 함께 하겠습니다!

단봉로 골목형상점가 김영훈 회장



+ 단봉로 골목형상점가 한눈에 보기

일반현황	위치 : 단봉로 97 ~ 99 일원	오류왕길동 행정복지센터
	면적(m) : 2,009.75	
	총 점포수(개) : 39	단봉로 골목형상점가
	상인 회원 수 : 25	

별미빵



위치 서구 단봉로 97-5
영업 08:00 ~ 20:00
문의 0507-1318-3167

쌀로 만든 디저트 카페

- dessert
- cake
- coffee

쌀쌀할 땐, 달달하고 폭신한 쌀디저트

별미빵은 '쌀'을 활용한 디저트 카페로 국내산 쌀가루, 우유생크림 등 최고급 재료를 사용해 건강하고 맛있는 디저트를 판매한다. 밀가루, 보존제, 색소 등 몸에 좋지 않은 재료는 일절 사용하지 않는다. 평소 밀가루 빵을 먹고 속이 불편했던 이들에게는 최상의 디저트인 썸이다. 밀가루 빵과는 다른 편안함을 느낄 수 있기 때문이다. 주 메뉴는 쌀 케이크와 쌀 수플레팬케이크로 주문 즉시 만들어 폭신한 식감과 달달한 맛이 일품이다. 이 외에도 다양한 홀 케이크와 조각 케이크가 있어 취향에 따라 즐기기 좋다. 이곳 별미빵에서 건강하고 맛있는 디저트와 함께 여유와 힐링을 느껴보자.

청마로

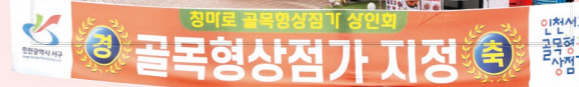

안전하고! 다양하고! 친절하고! 오늘 데이트 장소는 여기!

당하동의 핫 플레이스로 크진 않지만, 없는 것 빼고 다 있는 만남의 광장입니다. 차 없는 거리로 안전하게 이용하실 수 있으며, 앞으로도 다양한 먹거리와 질 좋은 서비스로 소중한 추억을 선사하겠습니다! 저희 청마로 골목형상점가 많이 사랑해주세요~!

청마로 골목형상점가 이지훈 회장



+ 청마로 골목형상점가 한눈에 보기

일반현황	위치 : 청마로 175 ~ 167번안길 4 일원	청마로 골목형상점가
	면적(m) : 4,475.98	
	총 점포 수(개) : 67	
	상인 회원 수 : 40	

해가쭈꾸미



솔뚜껑 쭈꾸미의 전통을 잇다

2022년 3월에 개업한 해가쭈꾸미는 당하동의 떠오르는 맛집이다. 동네에 소문나게 된 이유는 18년 전통을 지닌 본점(구리)의 맛과 서비스를 고스란히 당하동으로 옮겨온 점에 있다. 특제 양념소스와 최상급 재료가 바로 그 비결이다. 최고 인기 메뉴인 쭈삼겹(쭈꾸미와 삼겹살의 조합)은 둥근 철판 중앙에 쭈꾸미를 듬뿍 담고 테두리엔 삼겹살을 둘러 마치 활짝 핀 꽃을 연상시킨다. 가장 맛있게 먹는 방법은 갯잎에 쌈무 한 장, 쭈꾸미 한 점, 마요네즈, 쌈장을 살짝 올려서 최고의 한 쌈을 만드는 것이다. 여기에 특제육수로 맛을 낸 달걀탕까지 곁들이면 하루의 피로가 눈 녹듯 사라진다.

위치 서구 청마로 175 뉴욕프라자 1층 6호
영업 12:00 ~ 23:50
문의 0507-1338-5603

손이가요 손이가~ 쭈꾸미에 손이가요~!



미세먼지 차단숲으로

맑고 깨끗한

공기와 함께

건강한 생활을

누릴 수 있게 됐어요!

맑고 깨끗한 서구를 위한 미세먼지 차단숲

최근 미세먼지 문제 해결을 위한 방안으로 차단숲이 주목받고 있다.

이곳은 공해물질 차단 효과에 탁월한 수목을 식재하여 온도를 조절하고

대기정화, 소음감소 등 건강한 생활환경을 제공한다.

이러한 시대적 흐름에 발맞춰, 우리 서구도 미세먼지 차단숲 조성에 최선을 다하고 있다.

미세먼지 차단숲 한눈에 보기

하나. 미세먼지 저감 효과

미세먼지 : 평균 25.6% 저감
초미세먼지 : 평균 40.9% 저감

나무 1그루 = 35.7g
(연간 미세먼지 흡수량)

나무 47그루 = 1,680g
(경유차 1대 연간 미세먼지 흡수량)

도시숲 1ha = 168kg
(오염물질 제거)

- 도심보다 기온이 낮고 습도가 높아 미세먼지 농도를 낮추는데 효과적이다.
- 미세하고 복잡한 표면을 가진 나뭇잎은 미세먼지를 흡착·흡수하고 가지와 나무줄기가 침강하는 미세먼지를 차단한다.

둘. 힐링바람

발생



완화

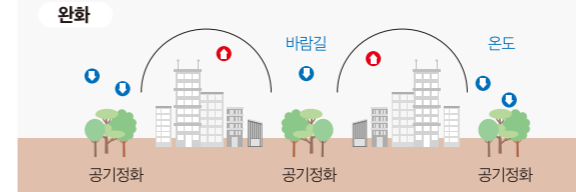

셋. 도심 속 허파



① 기후완화

여름 한낮 평균 기온 3~7℃
완화, 습도 9~23% 상승



② 소음감소

도로에 침엽수 조성 시 자동차
소음 75%, 트럭 소음 80% 감소



③ 대기정화

나무 1그루 = 연간 이산화탄소
2.5t 흡수, 산소 1.8t 방출,
미세먼지 흡수량 35.7g/년



④ 휴식·정서 함양

휴식공간 제공 및
심리적인 안정 효과

서구는 지금 **미세먼지 차단숲 조성으로, 맑고 깨끗한 서구로!**

서구는 가좌, 석남이음숲 23ha 등 대규모 도시숲과 연계하여 2023년까지 청라지역 남, 서측에 총 사업비 100억 원으로 미세먼지 차단숲 7개소, 11ha가 조성된다. 이를 통해 도심 내 미세먼지와 분진, 열섬현상을 저감하고 도심 내 녹음 확충을 통해 구민에게 여유로운 휴식 공간과 더불어 심리적 안정감을 제공할 전망이다. 또한 서구 구민 모두가 깨끗한 공기를 마실 수 있는 환경에서 거주할 수 있도록 차단숲을 지속 확대해 나갈 계획이다.

2023학년도 1월 서구 능력 평가 문제지

<생활 안전 영역>

다음 지문을 읽고 아래 물음에 답하세요.

서구가 겨울철 자연 재난 대비를 통해 구민이 안전하고 따뜻한 겨울을 보낼 수 있도록 '겨울철 종합대책'을 추진한다. 이에 따라 각종 자연 재난 및 안전사고를 예방하고, 겨울철 폭설과 한파로부터 취약계층을 보호하고자 내년 3월 15일까지 4개월에 걸쳐 세부 대책을 실행한다.

강설 예보 시에는 제설작업반이 신속하게 유해 물질이 없는 친환경 제설제를 사용해 선제적 제설 작업(사전 살포)을 실시할 예정이다. 이와 더불어 제설 차량의 이동시간 단축을 목적으로 제설 전진기지 4곳, 제설 차량 및 중장비 134대, 사고위험이 큰 경사로 등 39개소에 자동염수분사장치와 열선을 운영함으로써 도로 제설 강화에 나선다. 관뿐 아니라 민도 나선다. 지역자율방재단 등 동 주민단체는 '건축물 관리자의 제설 및 제빙에 관한 조례'에 근거해 내 집 앞 내 점포 앞 눈 치우기 캠페인을 진행하고, '대설·한파 행동 요령 안내문' 홍보와 더불어 자율적인 겨울철 자연 재난 대응 활동을 강화할 계획이다.

출처 : ○○매일 2022.12.02. 기사

- 겨울철 자연 재난 대비를 통해 구민의 안전과 따뜻한 겨울을 책임지는 서구의 사업은?
 ① 눈썰매장 개장 ② 겨울철 종합대책 ③ 사랑의 열매 캠페인 ④ 손난로 지급
- 강설 예보 시 운영 방안이 아닌 것은?
 ① 선제적 제설 작업 실시 ② 제설 차량 이동시간 단축
 ③ 도로 제설 강화 ④ 무료 건강검진 실시
- 다음 빈칸에 알맞은 답은?
 내 집 앞 내 점포 앞 눈 치우기()을 진행하고, '대설·한파 행동 요령 안내문'()와 더불어 자율적인 겨울철 자연 재난 대응 활동을 강화할 계획이다.

★ 내가 바로 서구 능력자! ★

서구 구민의 행복과 지역 발전을 위해 추진하고 있는 다양한 정책을 문답 형식으로 알아보는 '서구 관심퀴즈'에서 독자 참여를 기다립니다. 출제된 모든 영역 문제의 정답을 메일로 보내주시면(사진촬영 또는 정답만 기재) 10명에게 소정의 상품을 드립니다.

*당첨자는 정확한 이름, 주소, 연락처를 표기해 보내주시는 분에 한해 무작위로 선정합니다.

마감 2023년 1월 13일(금) 보내주실 곳 greenseogu@naver.com 참여방법 연락처, 이름, 주소 기재하여 이메일로 전송



문제로 풀고 오랫동안 기억하는 재미있는 서구 관심퀴즈!

<생활 안전 영역>

다음 지문을 읽고 아래 물음에 답하세요.

취약계층 생활 안정을 위해 서구가 내년 2월까지 사례관리비 및 단전·단가스 등이 우려되는 가구를 대상으로 전기료와 가스비를 지원한다. 이번 사업은 제6차 동절기 복지 사각지대 발굴 및 지원 운영에 따라 경제적 어려움이 있는 위기 가구에 현실적 지원을 하기 위한 기획사업이다.

구는 해당 사업을 통해 복합적 위기 상황에 있는 신규 사례관리 대상 가구에 초기 사례관리비 20만 원을, 중위소득 100% 이하 가구 중 경제적 어려움 등의 이유로 전기요금·가스비가 2개월 이상 체납된 취약계층에 공과금을 20만 원 범위 안에서 현금으로 지원한다. 이번 지원으로 서구 내 150세대가 혜택을 받을 것으로 보며 신청은 2022년 12월 7일부터 내년 2월 말까지 약 4개월 동안 동 행정복지센터에서 이뤄진다.

한편 서구는 2019년부터 총 6회에 걸쳐 동절기와 하절기에 기획사업을 추진하며, 현재까지 총 462가구에 9717만 원을 지원했으며, 올해 동절기에는 코로나19 장기화로 경제적 어려움이 지속되는 상황을 고려해 지원 규모를 확대했다.

출처 : ○○○경제 2022.12.06. 기사

- 동절기 취약계층 생활 안정을 위해 서구는 내년 2월까지 어떤 지원을 하는가?
 ① 수도세 지원 ② 양육비 지원 ③ 관리비 지원 ④ 전기료와 가스비 지원
- 전기요금·가스비가 2개월 이상 체납된 취약계층에 지원하는 공과금의 범위는?
 ① 30만 원 ② 5만 원
 ③ 15만 원 ④ 20만 원
- 다음 빈칸에 알맞은 답은?
 서구는 2019년부터 총 ()회에 걸쳐 동절기와 하절기에 기획사업을 추진하며, 현재까지 총 ()가구에 9717만 원을 지원했으며, 올해 동 절기에는 코로나19 장기화로 경제적 어려움이 지속되는 상황을 고려해 지원 규모를 확대했다.

지난호 당첨자 박영이(가정로), 정경희(원적로), 조수경(서달로), 김연희(심곡로), 이지영(원적로), 임유정(검암로), 박광식(탁옥로), 이영태(청라라임로), 김양기(봉오재1로), 박경주(신석로)

지난호 정답 <육아 지원 영역> 1. ③ 아이사랑꿈터 2. ③ 영재반 운영 3. 전문가, 7, 8 <범죄 예방 영역> 1. ④ 셉테드(범죄예방 환경설계) 2. ② 순전등 지원 3. 안전

※ 1월 말일까지 상품권 발송

서구의회 주요소식

서구 구민 행복을 책임지는
이달의 서구의회 이야기



서구의회, 2022년도 행정사무감사 마무리

9일간 행정사무 전반에 대한 문제점을 지적하고 시정과 대안 제시



서구의회 행정사무감사특별위원회(위원장 김원진, 부위원장 박용갑)는 11월 30일 강평을 끝으로 집행부 각 부서와 산하기관 등에 대한 행정사무감사를 마무리했다. 김원진 위원장은 “행정사무감사 기간 동안 적극 협조해주신 관계 공무원들과 심도 있는 감사를 위해 노력해 주신 위원들 모두 수고하셨습니다”고 전하며, “이번 감사는 집행부의 행정사무에 대한 지적만이 아닌 구민의 의견을 대변하고 구정의 대안을 제시하는 성숙한 행정사무감사였다”고 평했다. 금번 행정사무감사 시 주요 지적사항은 다음과 같다.

11.22 행정사무감사 1일차 Q

감사담당관에 업무 전문성과 청렴도 향상을 위한 종합대책 마련을, 기획예산담당관에는 행정인력 증원이 절실한 바 행정안전부에 기준인력 증원을 요청해달라고 주문했다. 미래기획단에는 지하철 청라연장사업, 검단물류센터 건립 추진시 서구 발전을 위한 전략 수립을 강조했다. 홍보정책담당관에는 홍보사업부서와 협력하여, 적극적인 홍보 기획을 추진할 것을, 정보통신담당관에는 민간 클라우드 도입과 디지털플랫폼 구축 검토를 요청했다. 검단출장소에는 온누리캐슬 다세대주택 부실공사에 대한 행정처리에 만전을 기할 것을 당부했다.

의회사무국 의정홍보팀 ☎ 032-560-6852

11.23 행정사무감사 2일차 Q

동 행정복지센터에 적극행정을 요청하는 것을 시작으로, 총무과에 공무원의 적법한 임용과 직원 복리후생 사각지대 검토를 당부하고, 공동체협치과에는 사회적경제마을지원센터의 지속·안정적 운영을 위한 종합계획 수립을 요청했다. 재무과에는 정서진호 운행 수탁기관 선정 시 자격사항을 면밀히 검토할 것을, 세무1과에는 복지 사각지대의 생계형체납자 지원을 위해 관련부서와 협조할 것을, 세무2과에는 취득세 납부 사항 및 감면대상 주민 안내에 만전을 기할 것을 강조했다. 민원봉사과에는 긍정적인 민원행정서비스 제공을 위한 우수사례 벤치마킹을 요청했다.

11.24 행정사무감사 3일차 Q

복지정책과의 '기부 플랫폼 서로도움'을 모범사례로 평가하고, 노인복지과에 어르신 무료급식 도시락의 안정적인 공급 방안 강구를 요청했다. 장애인복지과에는 장애인 고용률 제고를 위해 장애인 고용 의무기업과 소통할 것을 강조했다. 교육혁신과에는 서구 영어마을의 적극적인 홍보와 중장기적 발전 방안 모색을, 가정교육과에는 저출산 대응 출산 장려 지원 확대를 요청했다. 아동행복과에는 아동친화 조성에 관한 조례 개정 관련 주민들과 충분히 협의할 것을, 문화관광체육과에는 주민편의를 위해 체육 시설 이용시간 조정을 요청하고, 문화재단에는 사업 목적에 맞는 운영을 당부했다.

11.25 행정사무감사 4일차 Q

클린도시과에 사업취지에 맞는 업체와 제품 선정을 위해 노력할 것을, 환경관리과에는 명예환경감시원 관리 및 수당 지급 방안 검토를 요청했다. 기후에너지정책과에는 기존 플랫폼을 활용하여 예산 낭비를 방지할 것을, 생태하천과에는 나진포천 부유 화단식 수질정화 장치 하자 보수 방안 검토를, 안전총괄과에는 주최 없는 다중 밀집 옥외 행사 시 자체 계획을 수립할 것을 주문했다. 자원순환과에는 청라지역 음식물류폐기물대형감량기 제품 선정의 다변화 방안 강구를, 공원녹지과에는 관내 공원·녹지 부분에 대한 보수와 안전관리를 요청했다.

11.28 행정사무감사 5일차 Q

경제정책과에 세어도 어촌계의 불법과 방만한 운영에 대해 지적하고, 기업지원일자리과에 기업지원 활성화를 위한 융자지원 확대 및 기업 유치 방안 강구를 주문했다. 식품산업위생과에는 서구 브랜드식품 홍보방법 개선을, 교통정책과에는 구민 요청이 많은 버스노선의 확보를, 주차관리과에는 주차난 해결 방안 강구를 요청했다. 차량민원과에는 자동차 책임보험 미가입과 종합검사 지연 과태료 체납액을 신속히 징수할 것을, 도로과에는 청라C 부근 교통체증 해결 방안 마련을, 도시계획과에는 소상공인의 입장을 반영하여 경서3구역 도시개발사업단지 조성 사업을 추진할 것을 당부했다.

11.29 행정사무감사 6일차 Q

건축과의 마실거리 경관개선 사업 관련 부실·부적절 공사, 예산 낭비를 지적하고 보완을 요청했다. 주택과에 사업 추진 시 법률적으로 문제되지 않도록 충분히 검토할 것을, 주택관리과에 소규모 공동주택 지원사업을 적극 홍보할 것을 주문했다. 도시재생과에는 상생마을 복합커뮤니티센터 설계상 문제점을 조사하여 하자보수를 추진할 것을 당부했고, 토지정보과에는 관내 부동산 허위매물을 강력 단속할 것을 요청했다. 시설관리공단에는 직장내 괴롭힘 관련 올바른 직장 분위기 조성을 위해 노력할 것을 강조했다.

11.30 행정사무감사 7일차 Q

보건소에 자동심장충격기를 철저히 유지·관리할 것과 희귀질환자 지원을 위해 부서간 협력할 것을 요청했다.



행정 복지센터 주요소식

따스함이 피어나는 이달의 행정복지센터 이야기



가정2동

“오늘부터 스마트폰 자신있게 다뤄요” 주민을 위한 스마트폰 활용교육 성료

가정2동 주민자치회(회장 이정현)는 가정2동 중장년 주민을 대상으로 실시된 스마트폰 활용교육이 성황리에 성료되었다고 전했다. 교육은 8월 17일부터 11월 2일까지 총 10회차 교육으로 진행되었으며 ▲스마트폰 사용법 안내 ▲키오스크 활용법 ▲스마트폰 촬영 및 편집 익히기 ▲사진 및 동영상에 글쓰기 ▲동영상 제작 등의 내용으로 수강생들이 스마트폰과 앱을 활용해 다양하고 유익한 기능을 일상생활에 접목할 수 있도록 진행되었다.

문의 ☎ 032-718-3745(가정2동 행정복지센터)



불로대곡동

‘우리 동네 돌봄 사랑방’ 졸업식 진행

불로대곡동 주민자치회(회장 양혜경)는 ‘우리 동네 돌봄 사랑방-어르신 청춘 대학’ 참여자 졸업식을 진행하였다. 이날 졸업식에서는 그동안 활동한 동영상과 작품 감상을 시작으로 보드게임까지 주민자치위원들과 어르신들이 함께하는 시간을 가졌으며, 개인별로 제작된 졸업장과 앨범을 수여하였다. 졸업식을 마친 한 어르신은 “청춘 대학이라는 이름 아래 자주 연락할 수 있는 친구가 생길 정도로 기쁨을 만들어주셔서 감사하리다”고 전했다.

문의 ☎ 032-718-5305(불로대곡동 행정복지센터)



가좌2동

“우당탕탕 푸른샘 해결단, 지구는 우리가 지켜요”

가좌2동 행정복지센터(동장 신형철) 푸른샘 어린이 도서관은 2005년 3월 개관한 이래 자원봉사자들과 함께 어린이 잔치, 취미교양교실 등 관내 어린이들을 위한 다양한 프로그램을 실시해왔다. 특히 ‘우당탕탕 푸른샘 해결단’(이하 해결단)은 우리 마을과 환경을 생각하는 어린이 자원활동가 프로그램으로 ‘우리동네 플로깅’, ‘페트병 재활용 행잉화분’, ‘천연 캔들 만들기’, ‘청바지 재활용 물병기방 만들기’, ‘환경복아트&환경보드게임’ 등을 진행하였다.

문의 ☎ 032-718-5141(가좌2동 행정복지센터)



청라2동

포스코에너지, 사랑빵빵, 영양빵빵 단팥빵 청라2동에 전하는 따뜻한 마음

청라2동 행정복지센터(동장 김서운)는 포스코에너지(주)(차장 배성태)로부터 수제 단팥빵 300개를 기탁받아 관내 독거노인과 취약계층 및 어르신 이웃들에게 전달하였다. 포스코에너지(주) 배성태 차장은 “후원을 통해 좋은 일에 참여하게 되어 기쁘다”며 “어려운 이웃들이 추운 겨울 따뜻한 연말 분위기를 느끼길 바란다”고 밝혔다. 단팥빵을 받으신 어르신들의 입가는 환한 미소로 가득하였고, 고마움을 표하였다.

문의 ☎ 032-718-3644(청라2동 행정복지센터)



우리동네 이야기 아라동

2021년 6월 아라동이 신설된 후 어느덧 일년이 훌쩍 넘었다. 검단신도시 사업으로 모든 것이 변해가고 있고, 새롭게 생겨나고 있다. 지금 아라동은 어떤 모습일지 소개해본다.

글. 엄동훈 주무관

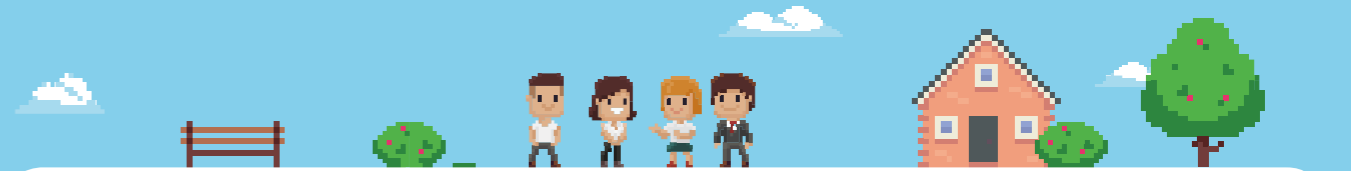

변화와 발전 그리고 새로움, 아라동!

아파트들이 숲을 이루고, 그 사이로 잘 정돈된 길과 새로 생긴 상가들까지 검단신도시 개발사업으로 모든 것이 변하고 있다. 아직도 동네 곳곳엔 신축 아파트와 상가 등 공사가 한창이다. 어느덧 인구 5만명을 바라보고 있는 지금, 더 나은 행정서비스 제공을 위한 생활SOC 복합청사 건립도 함께 진행 중이다.



복잡한 도심속 쉼터, 수변공원!

아라동에는 매천과 계양천이 흐르고 있고, 이 수변에는 동서와 남북으로 길게 뻗은 공원이 자리잡고 있다. 복잡한 일상을 벗어나 힐링을 위한 쉼터로, 나와 가족의 건강을 위한 공간으로 많은 주민들이 이용하고 있다. 수변공원을 찾는 주민들의 안전을 위한 시설물과 편의를 위한 벤치, 각종 운동기구 등의 설치로 공원으로써 높은 호응을 얻고 있다.



우리 동네를 위한 노력, 환경정비!

하루하루 변해가고 있는 지금, 도시의 발전에 가려 자칫 소홀해질 수 있는 주변 환경을 위해 아라동 직원과 사업시행사, 그리고 주민이 모여 환경정화 활동을 이어가고 있다. 주민들이 자주 이용하는 공원과 도로뿐 아니라, 공사 현장 주변도 함께 정비함으로써, 쾌적한 환경을 유지하고자 노력하고 있다. 앞으로 주민 모두가 행복한 우리동네를 기대해본다.

겨울철, 조심해야 할 심장혈관 질환

기온이 떨어지는 겨울에는 건강관리에 더욱 신경을 써야 한다.
특히 심장혈관 질환(이하, 심혈관 질환)은 이런 날씨에 발병률이 높아진다.
실제로도 건강보험심사평가원 자료에 따르면 대표적인 심혈관 질환인
협심증과 급성심근경색은 지금 시기에 환자수가 증가한다.



글. 윤치순 교수
가톨릭관동대 국제성모병원 흉부외과

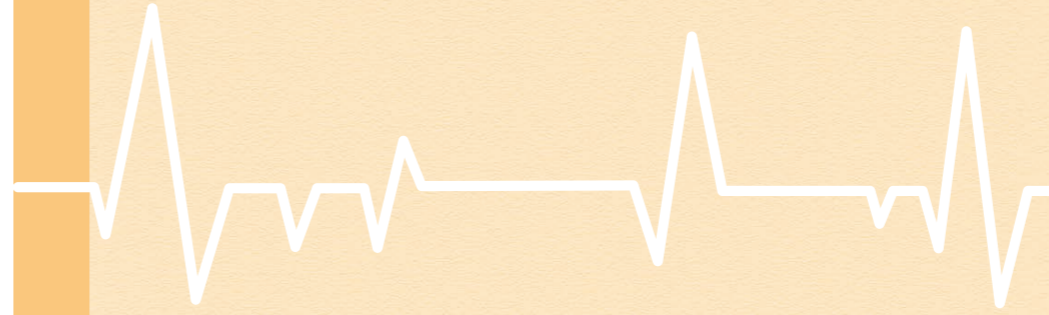

겨울철 발병률이 높은 이유?

일반적으로는 날이 추워지면 혈관은 수축하고 반대로 혈압이 상승한다. 국내외 연구 결과, 기온이 1도 떨어질 때마다 수축기 혈압은 1.3mmHg, 이완기 혈압은 0.6mmHg 상승하는 것으로 알려져 있다. 이렇게 높아진 혈압은 혈관 벽에 상처를 내고, 이때 침착물이 쌓여 혈관이 좁아지고 다시 혈압은 올라가며 악순환이 계속된다. 심혈관 질환의 위험요소인 ▲고혈압 ▲고지혈증 ▲당뇨병 등의 기저질환을 갖고 있다면, 겨울에는 조심하는 것이 좋다.

극심한 통증을 유발하는 심혈관 질환

심혈관 질환은 심장의 혈액 공급에 차질이 생기면 발생하는데 대표적으로 '협심증'과 '급성심근경색'이 있다. 협심증은 관상동맥이 좁아진 상태다. 혈액의 흐름이 일정 수준 유지되고 있지만, 심근경색으로 진행할 수 있어 반드시 관리가 필요하다. 증상은 운동을 하거나 무거운 물건을 드는 등의 활동을 할 때 가슴을 짓누르는 듯한 흉통(가슴통증)이 일반적이다. 심근경색은 관상동맥이 완전히 막힌 상태다. 혈액 공급이 막혀 심장근육에 괴사가 발생하는 초응급질환으로, 극심한 통증이 나타난다. 이상이 없다가도 갑자기 발병할 수 있으며, 협심증과 달리 안정을 취해도 통증이 사라지지 않는다. 가슴통증은 일상생활 중에도 많이 발생할 수 있다. 실제 환자들의 표현을 빌리면, 심혈관 질환으로 인한 가슴통증은 '지금껏 경험하지 못한 느낌의 극심한 통증'이라고 한다. 심혈관 질환이 의심된다면, 즉시 119에 신고해 응급실에서 처치를 받아야 한다.

꺼져가는 심장을 살리는 시간 '골든타임'

초응급질환인 심혈관 질환의 골든타임은 90분 이내다. 골든타임 이내에 막힌 혈관을 뚫어야 한다. 이를 위해 최근에는 금속 그물망을 혈관 속에 넣어 넓혀주는 스텐트 시술을 많이 한다. 하지만 혈관이 막힌 범위, 기저질환 등 개인의 상태에 따라 *관상동맥우회술이라는 수술을 하기도 한다. 따라서 전문의와 충분히 상의해 자신에게 맞는 치료를 무조건 빠른 시간안에 받는 것이 중요하다. 최대한 빨리 적절한 치료를 받아야 예후도 좋다.

*관상동맥우회술 : 막힌 부위를 우회하는 새로운 혈관을 만들어주는 수술

생활습관 관리가 중요!

심혈관 질환의 예방을 위해서는 생활습관 관리가 중요하다. 따라서 금연, 금주(절주), 운동하며 골고루 잘 먹고, 자신만의 스트레스 해소 방법을 갖는 것이 좋다. 또한 심혈관 질환의 발병 원인이 될 수 있는 고혈압, 고지혈증 등은 관심을 갖고 관리해야 한다. 시술이나 수술 이후 증상이 완화됐다며 임의로 약물 복용을 중단하지 않고, 지침대로 꾸준히 복용하는 것도 중요하다. 심혈관 질환은 식이요법, 생활습관 개선, 약물치료로 꾸준히 관리해야 한다.

심혈관 질환 예방법	
<ul style="list-style-type: none"> • 금연, 금주(절주)를 합니다. • 자신의 몸 상태에 맞는, 적당한 운동을 합니다. • 적정체중을 유지합니다. 	<ul style="list-style-type: none"> • 과일과 채소를 충분히 섭취합니다. • 나만의 스트레스 해소방법을 찾아보세요.



보건·복지 소식



서구보건소 보건 소식

서구보건소 홈페이지 ▶



6대암 조기 검진 안내

검진기간 연중
검진대상 출수 출생자(단 대장암은 매년검사)
검진기관 국가건강검진 지정병원(사전예약 필수)
준비물 건강보험공단에서 배부한 검진표 및 신분증 지참
검진항목

구분	위암	대장암	간암	유방암	자궁경부암	폐암
대상	만 40세 이상 남녀	만 50세 이상 남녀	만 40세 이상 남녀 중 고위험군	만 40세 이상 여성	만 20세 이상 여성	만 54~74세 남녀 중 고위험군
항목	위내시경 or 위장조영 검사	분변 잠혈검사	간 초음파 및 혈액검사	유방 촬영검사	자궁경부 세포검사	저선량 흉부CT
주기	2년	1년	6개월	2년	2년	2년

검진방법 검진 병·의원에 사전예약 후 검진
지정 건강검진기관 확인방법
 • 건강iN 홈페이지(<http://nhis.or.kr>) > 건강iN > 검진기관/병원찾기
 • 건강보험 공단 고객센터 1577-1000
문의 건강증진과 방문보건팀 ☎ 032-718-0615

바른 자세 건강 체형 관리사업

대상 지역주민 누구나
추진기간 상시운영
모집기간 상시모집
장소 검단건강생활지원센터 2층 운동상담실
신청방법 전화 및 방문 예약
추진내용 아동청소년 및 성인 신체 밸런스 관리
 • 근골격 불균형 및 자세 검사, 걸음걸이, 족저검사
 • 체형, 보행 검사 후 맞춤 운동상담
 • 어르신 낙상예방 관리
 • 신체 평형 검사, 다리 근력 검사를 통한 낙상 위험도 검사
 • 검사 후 1:1 개별 맞춤상담 및 낙상예방 운동법 교육
문의 건강증진과 검단건강생활지원센터 ☎ 032-718-0586

끓겠다는 다짐, 보건소 금연클리닉과 함께 지켜요

새해에는 건강한 삶을 위해 담배 접근 금지!
 서구 보건소 금연클리닉에서 당신의 금연을 도와드리겠습니다.

서구 보건소 금연클리닉 운영
대상 금연을 희망하시는 분 누구나
운영 월-금 : 09:00~18:00(점심시간: 12:00~13:00)
장소 서구보건소 3층 금연클리닉(서구 탁옥로39)
서비스 금연전문상담사의 1:1 맞춤 상담
 • 니코틴의존도 평가 및 니코틴패치(보조제) 제공
 • 금연 행동물품 및 홍보물품 제공
 • 폐기능, 일산화탄소, 폐활량 검사 실시 (코로나19로 잠정중단)
 • 금연 3개월, 6개월 성공자 : 성공기념품 증정
비용 무료
문의 보건행정과 모자보건팀 ☎ 032-718-0524~0527

서구보건소 코로나19 선별진료소 운영 안내

장소 서구보건소(서구 탁옥로 39)
운영시간 평일 : 09:00~18:00, 주말, 공휴일 : 09:00~13:00
 ※ 방역 및 휴게시간 : (평일) 12:00~14:00, 주말제외
대상 PCR 우선순위 대상자에 한함 (만 60세 이상, 자가키트양성자 등)
문의 감염병대응과 감염병대응팀 ☎ 032-718-0440



서구청 복지 소식

서구청 홈페이지 소통1번가 ▶



인천사회복지공동모금회 지원 '서구 지역 복지사각지대 아동을 위한 맞춤형 지원 사업'

대상 인천 서구 내 기준중위소득 100% 이하 가족
내용

사례관리	• 가족이 가진 복합적 문제해결 및 욕구해소를 위한 지속적 사례관리 진행 • 가정의 문제해결을 위한 활동가 파견 및 서비스 연계 및 지원 • 초기상담, 사례회의 등을 통해 사례관리가 필요한 가정 선정
양육코칭	• 양육 코칭이 필요한 가정에 주 1회 2시간 12회 활동가 파견 • 가정의 특성에 맞는 아동 양육 관련 정보 제공, 부모의 심리 정서 지원
방학돌봄	• 방학기간 집중 돌봄이 필요한 가정에 1회 2시간 총 20회기 활동가 파견 • 이용 아동의 특성에 맞는 정서지원 및 돌봄 서비스 제공
인지, 언어, 심리치료	• 인지, 언어, 심리치료 필요 아동을 대상으로 치료 센터 연계 • 본 센터와 협약되어 있는 치료 센터에서 1인당 20회기 치료 지원 • 치료 바우처 지원 대상자 중복 지원 불가

문의 인천서구가족센터 상담사례팀 ☎ 032-569-1561

개인·가족상담 안내

인천서구가족센터에서는 개인 및 가족간 갈등으로 생긴 어려움, 힘든 감정을 털어놓고 자신의 몸과 마음을 돌봄으로 건강한 일상을 유지할 수 있도록 지원합니다.

대상 서구 주민
일시 2023년 1월 ~ 12월 (월-금 : 09:00 ~ 18:00)
장소 인천서구가족센터 상담실
내용 개인 및 가족상담, 부부상담, 부모자녀상담, 이혼전후상담, 모래·놀이치료 등
방법 대면, 전화상담
비용 무료(6회 ~ 10회)
신청방법 전화 접수(접수 후 접수 순서대로 상담 진행)
문의 인천서구가족센터 상담사례팀 ☎ 032-569-1547

가족 역량강화 지원사업

인천서구가족센터에서는 가족이 가진 복합적인 문제해결을 위해 가족 역량강화 지원사업을 실시합니다. 가족 역량강화 지원사업은 가족의 복합적인 문제해결 및 욕구해소를 위해 지속적인 사례관리를 가족 기능 회복과 정서·경제적 자립 역량강화를 도모하고자 시행하는 사업입니다.

대상 기준 중위소득 100% 이하 자녀를 둔 가족 및 청소년(한)부모, 긴급위기가족
방법 비대면 활동(실시간 온라인 활동 & 키트체험)
내용

사례관리	• 가족이 가진 복합적 문제해결 및 욕구해소를 위한 지속적 사례관리 진행 • 가정의 문제해결을 위한 활동가 파견 및 서비스 연계 및 지원 • 초기상담, 사례회의 등을 통해 사례관리가 필요한 가정 선정
자녀학습 정서지원	• 가정 방문을 통한 학습지도(자기주도적 학습계획 형성, 과목별 학습지도) 및 정서지원(멘토·멘티) • 1년 이내 지원
청소년(한)부모 멘토	• 가정 방문을 통한 학습지도, 심리 및 정서지원1년 이내 지원
생활도움 지원	• 가정 방문을 통한 양육코칭, 정서지원, 개인활동 지원 • 가구 당 90시간 이내 지원
심리정서 지원	• 현장 중심, 위기 중심의 개별, 가족 심리 상담 및 프로그램 진행 • 지지리더가 방문하여 직접 상담하거나 기관 내 상담사와 연계하여 상담 제공 • 한 가정 당 100만 원 이내 지원
프로그램 및 자조모임	• 가족의 가족 관계 향상을 위한 가족 프로그램 • 구성원 간의 지지와 격려, 정보 공유 등을 위한 자조모임 운영
청소년부모 지원	• 심리상담 : 청소년 부모와 자녀의 정서적 안정을 위한 심리 상담 및 전문 상담 연계 • 법률지원 : 청소년 부모를 위한 법률상담, 소송대리 등 법률지원

문의 인천서구가족센터 상담사례팀 ☎ 032-569-1561



생활정보



서구청 소식

서구청 홈페이지 소통1번가 ▶



하수도 사용료 인상 안내

질 높은 하수도 서비스를 통해 보다 쾌적하고 안전한 생활환경을 제공하기 위해 원가대비 낮은 하수도 사용료를 10% 인상할 예정입니다.

- 인상내역** 3년간(2021년 ~ 2023년) 평균 10% 인상
- 적용시기** 2023년 1월 검침분 부터 적용(2023년 2월 고지서분)
- 다자녀 혜택** 미성년 3자녀 이상 가구 가정용 20% 요금 감면
- 문의** 인천광역시 하수과 ☎ 032-440-3610



1월은 등록면허세(면허분) 납부의 달입니다.

지방 세정 발전에 적극 협조해주시는 구민 여러분께 진심으로 감사드립니다. 지방세는 구민의 복지증진과 서구발전에 소중히 사용됩니다.

- 납부기간** 2023. 1. 16.(월) ~ 2023. 1. 31.(화)
- 납세의무자** 2023. 1. 1. 현재 각종 면허를 소지한 자
※ 음식점, 아·미용업, 임대사업자, 학원, 통신판매업 등의 허가

등록면허세(지방세)는 고지서가 없어도 납부할 수 있습니다.	
은행 자동화기기	은행CD/ATM기에서 본인 신용카드로 지방세 조화·납부
인터넷 납부	위택스 (http://www.wetax.go.kr) 인천시 전자고지 납부 시스템 (http://etax.incheon.go.kr) 인터넷지로 (http://www.giro.or.kr)
신용카드 ARS 납부	☎ 1599-7200, ☎ 1661-7200
모바일 납부	스마트폰 앱「스마트위택스」 다운로드 후 지방세 조화·납부
고지서 납부	가상계좌 납부 또는 전국 금융기관 방문 납부

※ 행정안전부 차세대 지방세정보시스템 도입에 따라 2023년 1월 20일(금) 18:00 부터 25일(수) 09:00 까지 지방세 납부가 불가능합니다.

- 문의** 세무2과 취득세팀 ☎ 032-560-4210(검단 외 지역)
검단출장소 재산세팀 ☎ 032-718-1520(검단 지역)

2023년 서구청 내일채움공제 지원 사업 안내

인천 서구에서는 중소벤처기업부의 내일채움공제에 더 많은 관내 중소제조기업과 근로자가 가입할 수 있도록 2023년「서구청 내일채움공제 지원」사업을 실시합니다.

지원대상 인천 서구 소재 중소기업 및 근로자

구분	내용
중소기업	· 신청일 현재 인천 서구 소재 상시근로자수 5인 이상의 중소제조기업 (사업자등록증 주소 기준)
근로자	· 직무기여도가 높아 대표자가 장기재직이 필요하다고 지정한 재직근로자(자격, 학력, 경력 등 제한없음/재직기간, 연령무관) · 신청일 현재 인천 서구 거주 근로자(주민등록 주소 기준) · 5년 이상 장기재직이 가능한 근로자 (만기 시 재직, 서구거주 여부 확인)

- 지원내용** 공제계약 근로자 1명당 기업 부담금 중 월 15만 원, 5년간 지원
- 지원규모** 50명(기업당 최대 3명 이내)
- 신청기간** 2023. 1. 25.(수) ~ 2023. 2. 10.(금)
- 접수처** 중소벤처기업진흥공단 인천서부지부 ☎ 032-560-2375
※ 공제가입요건, 세제혜택 안내 등 공제상품 안내 관련 자세한 사항은 내일채움공제 홈페이지(www.sbcpplan.or.kr) 참조
- 문의** 기업지원일자리과 일자리지원팀 ☎ 032-560-5803

아동급식카드 가맹점 신청 안내

2023년 아동급식카드 가맹점을 모집합니다.

본 사업은 결식 우려가 있는 아동들에게 적절한 급식을 지원하여, 아이들의 건강한 성장을 도모하고 아이들의 입가에 행복한 미소를 되찾아주는 데 그 목적이 있습니다. 이렇게 의미있는 사업의 파트너가 되어주시기를 바라며, 열악한 가정환경 등으로 인해 결식 우려가 있는 아동들이 다양한 양질의 식사를 할 수 있도록 많은 관심과 참여 부탁드립니다.

- 신청대상** 서구 관내 음식점
- 신청방법**
 - 사업장 소재지 동 행정복지센터 방문 신청
 - 구비서류 : 사업자등록증, 영입신고증, 신분증, 통장 사본
- 운영방법**
 - 일반카드 결제와 동일한 방법으로 결제 (별도 단말기불필요)
 - 정산일 : 매월 5일, 20일 (월 2회)
 - ▶1일 ~ 15일 결제금액 : 당월 20일 정산
 - ▶16일 ~ 말일 결제금액 : 익월 5일 정산
 - ※ 공휴일 등의 사정으로 정산일정이 변동될 수 있습니다.
- 문의** 아동행복과 아이돌봄지원팀 ☎ 032-560-4424

유관기관 소식

서구립도서관 겨울방학 독서교실

- 기간** 2023. 1. 10.(화) ~ 2023. 2. 3.(금)
- 대상** 초등학교(2023년 기준)
- 내용** 겨울방학기간을 알차게 보낼 수 있는 독후활동 프로그램
※우수 참가자 국립어린이청소년도서관장상 수여

도서관	검암 도서관	석남 도서관	검단 도서관	심곡 도서관	신석 도서관
행사명	방학독서 생활	그림책 인문학	방학방실 도서관	그림책 놀이터	방학독서 챌린지
기간	1. 25(수)~ 2. 3(금)	1. 10(화)~ 1. 12(목)	1. 17(화)~ 1. 20(금)	1. 25(수)~ 1. 27(금)	1. 31(화)~ 2. 3(금)
대상	초등 1~3학년 15명, 초등 4~6학년 15명	초등 4~5학년 10명	초등 1~3학년 15명	초등 2~4학년 15명	초등 2~3학년 15명
장소	1층 어울림터	3층 다목적실	지하 1층 어울림터	4층 배움터	4층 배움터
내용	소통 (social talk) 주제 그림책 기반 독후활동	'마을 공동체' 주제 도서독서 토론 및 독후활동	'쓰기' 주제 도서독서 토론 및 독후활동	'소통' 주제 도서독서 토론 및 독후활동	교과연계 도서 읽기 및 국어 문해력 향상 수업

- 비고** ※ 2023년도 기준 학년 모집
- 기타** 도서관별 세부 프로그램 및 자세한 일정은 구립도서관 홈페이지(https://www.issi.go.kr) 참고
- 문의** 도서관사업단(검암도서관) ☎ 032-565-1610

2023년 서구청소년시설 청소년동아리 모집

- 구분** 서구·가좌·검단·연희청소년센터
- 사업명** 청소년동아리
- 기간** 2023. 1 ~ 12월 / 상시
- 장소** 서구·가좌·검단·연희청소년센터 및 활동터전
- 대상** 관내 14 ~ 24세 청소년 3인 이상 구성된 동아리
- 접수기간** 2023. 1 ~ 12월 / 상시
- 접수방법** 센터 직접 방문 후 신청서 작성
- 참가비** 무료
- 내용** 댄스 등 동아리 실 이용, 대회 및 공연 정보 공유, 공동체 활동 등
- 문의** 서구청소년센터 ☎ 032-577-7979
가좌청소년센터 ☎ 032-580-1190
검단청소년센터 ☎ 032-569-2335
연희청소년센터 ☎ 032-561-5566

구립장애인직업재활시설 훈련장애인 상시 모집

- 모집기간** 2023년 연중 상시모집
- 모집대상**
 - 「장애인복지법시행규칙」 제4조에 따른 지적·자폐성 장애인으로 등록된 사람
 - 만 18세 이상 60세 미만으로 인천광역시에 주소를 두고 거주 중인 사람
 - 시설에서 제공하는 작업훈련프로그램 서비스 조건에 동의하고, 적극적인 참여의지가 있으며 훈련생활평가를 통해 역량강화 가능성이 있다고 판단되는 사람
- 훈련시간** 주 5일 훈련 (09:00~16:00)
- 훈련내용**
 - 일상생활훈련, 가사생활훈련, 사회 적응훈련, 대인관계기술 훈련
 - 직업준비, 직무기능향상훈련, 임가공 작업, 취업지원 프로그램
 - 근무수칙교육, 인권교육, 개인위생교육
 - 취미 및 여가활동, 생활체육 등
- 장소** 구립장애인직업재활시설(인천 서구 마중로 12)
- 훈련비** 월 20만 원 지급
- 지원사항** 중식제공
- 모집절차** 원서접수 → 1차 서류전형 → 2차 초기면접 → 3차 훈련 생활평가(4주) → 선정회의 → 최종적격자 발표
- 접수방법** 우편 및 방문접수, 이메일 접수(e-mail : sgjob01@daum.net)
 - ① 훈련지원서(소정 양식/사진부착) 1부
홈페이지(www.issi.or.kr) 공지사항 참조
※ 사진 : 최근 3개월 이내에 촬영한 탈모정면 상반신 반명함판(3.5cm×4.5cm)
 - ② 자기소개서(소정양식) 1부
 - ③ 개인정보 수집 및 이용에 대한 동의서(소정양식) 1부
 - ④ 장애인등록증 사본 1부
 - ⑤ 주민등록초본(주민등록번호가 기재된 경우 뒷번호가 보이지 않도록 마스킹 처리 후 제출)
※ 통근버스 운영 : 구립장애인직업재활시설 ↔ 검단오류역
※ 인천서구시설관리공단 홈페이지(www.issi.or.kr) 공지사항 참조
- 문의** 구립장애인직업재활시설 ☎ 032-569-7452



일자리 소식



서구청 일자리 소식

서구청 홈페이지 소통1번가 ▶



구인구직

업체명	근무지	모집직종	근무시간	급여
행복드림요양원	연희동	요양보호사	주주야00비비	216만 원
(주)위스이앤씨	오류동	생산직	09:00 ~ 18:00	월192만 원
(주)산성자원환경	오류동	캔기사님	07:00 ~ 17:00	월300만 원
피앤비	경서동	골판지상자 제조	08:30 ~ 18:30	월270만 원
피앤비	경서동	3.5톤왕 배송직	08:30 ~ 18:30	월280만 원
한국목재(주)	원창동	지게차운전원	08:00 ~ 18:00	연3600만 원
드림숲 요양원	오류동	요양보호사	주주야00비비	월210만 원
주식회사 한세인더스트리	가좌동	실크인쇄 생산	09:00 ~ 18:00	월200~500만 원
주식회사 한울씨푸드	가좌동	연어 포장사원	07:00 ~ 17:30	월300만 원
인천신생요양원	백석동	시설관리직원	08:30 ~ 17:30	월230만 원
(주)메가홀딩스	석남동	곡물생산 포장사원	3교대	월200만 원
인천산업파파이스	석남동	재생업체 분리작업	09:00 ~ 18:00	시급9160원
(주)원우드	원창동	목재가공 (강립,물다등)	08:00 ~ 17:00	시급9,420원
뉴고성	오류동	납품배송원	08:30 ~ 17:30	월250만 원
(주)한남코퍼레이션	석남동	염안료 생산직	교대근무	월256만 원
승진기업사	석남동	도금 생산직	08:30 ~ 17:30	월300만 원
유니온기연(주)	왕길동	카드원, 제도사	08:30 ~ 17:30	월300~340만 원
(주)동해공업	오류동	강화유리 생산직	09:00 ~ 18:00	월250만 원
(주)다산이엔지	원창동	설비, 용접 (CO2, 알곤)	07:30 ~ 18:00	월350만 원
(주)리팩	가좌동	범용선반원	08:00 ~ 17:00	월196~250만 원

※ 업체 사정에 따라 시간 외 근무가 있을 수 있습니다.
※ 상기 구인정보는 12월 18일자로 접수된 정보이며 이미 마감된 사업장이 있을 수 있습니다.

문의 기업지원일자리과 일자리지원팀 ☎ 032-560-5809

인천서구여성인력개발센터

인천서구여성인력개발센터 홈페이지 ▶



국민내일배움카드 훈련 프로그램

신청기간 수시모집

과정명	모집인원	수강료
의류봉제입문과향상	8명	453,600원(교재비 포함) / 국민내일배움카드 발급 시 226,800원 ~ 0원
컴퓨터기초 (윈도우10+인터넷+한글2016)	12명	215,820원(교재비 포함) / 국민내일배움카드 발급 시 107,910원 ~ 0원
한식조리 기능사취득(실기)	12명	546,840원(교재비 포함) / 국민내일배움카드 발급 시 218,740원 ~ 0원
캘리그래피 입문과 향상	15명	269,710원(교재비 포함) / 국민내일배움카드 발급 시 121,370원 ~ 0원

※ 선착순 조기 마감될 수 있습니다.

사회문화교육

과정명	교육일정	교육시간	수강료
제빵	금/4회	10:00 ~ 13:00	16만 원(재료비 포함)
마카롱	금/4회	10:00 ~ 13:00	20만 원(재료비 포함)
커피바리스타	월, 수/12회	10:00 ~ 13:00	35만 원(재료비 포함)
정리수납전문가	목/5회	14:00 ~ 17:00	10만 원(교재비 별도)
타로카드일반	월/4회	10:00 ~ 13:00	12만 원(교재비 별도)
내 손에 맞는 네일아트 팁 만들기	금/1회	14:00 ~ 16:00	3만 원
산모신생아건강관리사(경력자)	1월 중	09:00 ~ 18:00 (40시간)	15만 원
산모신생아건강관리사(신규자)	1월 중	09:00 ~ 18:00 (60시간)	20만 원

※ 산모신생아건강관리사 경력자과정은 요양보호사, 사회복지사, 간호사, 간호조무사 자격증 소지자에 한함

문의 여성인력개발센터 ☎ 032-577-6091

너와 나의 시간 /시

검단에 사시는 박선주 님

가장 예쁠때는 항상 지나고 나서야 안다

나무가 가지를 드러낼수록, 앙상한 손 끝이 애처로울수록,

떨어있던 꽃들이 돌아나던 초록 이파리가 어찌나 예뻐는지

붉게, 노랗게 빛나던 그 날이 얼마나 찬란했는지 안다

잎이 다 떨어지고, 겨울이 시리게 얼리고, 바짝 검게 말리더라도

앙상하게 나처럼 서 있는 나무는

그 자리에 버티고 서 있는 것 만으로도 용케 예쁘다.

눈이 소복이 소담이 하얗게 덮어주다, 그 마저도 아깝게 다 녹아내리고 나면 예쁜 애기 잎이 다시 돋는다.

사실, 살아가는 모든 것은 지금이 제일 예쁘다.



들꽃 /시

마전동에 사시는 송미화 님

네가 지나는 어느 곳이든 내가 있다

어느 길가 모퉁이 조용히 너를 기다린다 삭막한 아스팔트 틈새 너를 바라보며 꿈을 품었고 꽃을 피웠다

나를 바라봐주길.. 바람이 불면 내몸을 흔들며 꽃내음 날리며 네게 보내던 주파수

꽃대가 꺾여가며 씨앗을 날려 네가 지나는 길가 어느 곳에 또다시 뿌리를 내리며 깊게 내리며.. 너의 시선을 갈구해본다

때론 뽀뽀하고 짓밟힐 지언정 오늘도 너를 기다린다

새초롬한 눈을 뜨며 보내는 너의 눈빛에 온 힘을 다해 꽃대를 흔들어 본다



서구 독자마당 참여방법

시, 산문, 수필(분량 1,000자 미만) 등 구민들의 실력을 맘껏 펼쳐주세요. 문학인을 꿈꾸는 여러분의 많은 관심과 참여 부탁드립니다. 채택되신 분께는 소정의 상품권을 드립니다. 보내주시는 작품의 오타, 비문 등은 수정될 수 있음을 알려드립니다.

보내실 곳 greenseogu@naver.com 참여방법 작품과 함께 이름, 주소, 전화번호를 이메일로 전송합니다.

※ 서구 독자마당 채택은 소식지 편집위원회 심사를 통해 결정됩니다. 아쉽게 채택되지 않았지만, 참여해 주신 모든 분들께 감사의 인사를 전합니다.



서구 독자마당

좋은 글은 우리를 위로하고 때로는 무더진 감성을 깨워줍니다. 바쁜 일상에 마음의 양식을 채워보는 건 어떨까요? 구민 여러분이 보내주시는 소중한 작품을 소개합니다.

정서진의 어제, 그리고 오늘

여러분, 경서동에서 전해져 내려오는 설화에 대해서 아시나요?

전라도에 사는 대갓집 아들이 천리 길 개경에 과거를 보러 가면서 경서동 '장모루'에서 하루 묵게 되었습니다. 주인 구씨는 아름다운 딸이 있었는데 젊은 선비는 딸을 보고 좋아하게 되었답니다.

과거를 보러 가는 젊은 선비는 과거는 잊고 예쁜 딸에 반해 한시도 눈을 떼지 못했습니다. 두 사람은 석양이 지는 서해 바닷가에서 저녁마다 만나 사랑에 빠졌습니다. 경서동에서 독을 따라 서해로 나가면 작은 포구가 있는데 그곳은 고려 시대에도 아름다운 곳이었다고 합니다. 과거를 보러 가던 선비가 반했다는 저녁 노을이 펼쳐진 포구가 바로 오늘날 정서진이라고 합니다.

우리나라 유래에서 보면 정서진은 임금의 거처하던 광화문에서 서쪽에 자리한 해지는 모습이 가장 아름다운 포구였다고 전해져 옵니다.

현재 정서진에는 노을 종과 낙조를 감상하는 노을 전망대, 소망을 적어 매달 수 있는 노을 벽, 바다의 파도 소리를 연주하는 노을 피아노, 친환경 전력을 생산하는 노을 태양광 등의 여러 가지 시설물들이 함께 모여있습니다. 그리고 정서진에서 서쪽 수평선으로 떨어지는 해가 술섬 내 소나무에 걸렸을 때가 일몰의 가장 아름다운 순간이라고 합니다.

드디어 2022년이 지나고 검은 토끼의 해인

2023년 계묘년이 찾아왔습니다.

정서진에서 아름다운 붉은 빛을 건네는 태양에

2023년 새해 다짐을 전해보는 것은 어떨까요?

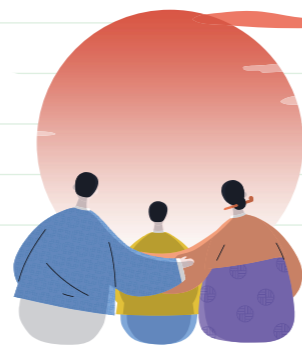

중요한 것은 꺾이지 않는 마음

2022년도 저물어갑니다. 코로나19 창궐 이후 가장 규제가 많이 풀린 한 해였습니다. 학생들은 집보다는 학교에서 정상적인 일과를 수행해나갔고, 어른들도 각자의 일터에서 최선을 다하셨습니다. 많은 일이 있었지만, 무엇보다 2022 카타르 월드컵에서 대한민국 선수들이 보여준 투혼이 가장 기억에 남는 것 같습니다. 이번 카타르 월드컵에서 선수들은 대한민국 축구의 저력을, 아시아 축구의 힘을 전 세계에 보여주었습니다. 12년 만에 원정 월드컵 16강 진출을 이뤄냈죠.

'중요한 것은 꺾이지 않는 마음'이라는 구절이 2022년을 관통하는 것 같습니다. 월드컵 국가대표 선수들은 조별리그 3차전 경기에서 포르투갈을 극적으로 잡고 16강 진출을 확정 짓는 순간에 저 문구가 담긴 태극기를 펼쳐 보였습니다. 1차전과 2차전에서 1무 1패에 그치며 탈락 위기에 몰린 절망적인 상황에서 경위의 수를 뚫고 16강에 올랐으니 상황과 문구가 너무나 잘 어울렸습니다.

"축구뿐만 아니라 대한민국이 더 꺾이지 않고 앞으로 나아갈 수 있었으면 좋겠습니다." 대표팀 주장 손흥민 선수는 인터뷰에서 이런 말을 했습니다. 단 9%의 가능성이었지만 선수들은 동료들, 코칭 스태프를 그리고 팬들을 믿었습니다. 저 또한 기말고사를 앞둔 시점에서 대표팀 선수들의 투혼과 열정이 참 큰 힘이 되었던 것 같습니다. 하는 일이 잘 풀리지 않더라도, 힘든 일을 겪게 되더라도 우리 모두 꺾이지 않는 마음으로 이겨냅시다. 저와 친구들과 고3을 맞이하는 2023년 후배들, 선배님들 그리고 우리 사회를 이끌어 가시는 분들이 모두 힘내시길 바랍니다. 우리는 할 수 있습니다. 중요한 것은 꺾이지 않는 마음이니깐요.



해원중 문서현



서구

서구에서 활동하는 제4기 청소년 명예기자단의

기자단

원고를 받아 진행되는 지면입니다



대인고 신중혁

다함께돌봄센터 6·7호점 개소!

우리 아이 방과 후 돌봄, 다함께돌봄센터가 함께합니다!

다함께돌봄센터란?

지역 중심의 돌봄체계 구축 및 초등돌봄 사각지대 해소를 위해 만들어진 아동복지시설로, 보호자의 소득 수준과 무관하게 규정된 돌봄이용료(이용료 10만 원 이하)로 이용이 가능하며, 일(日)단위 이용도 가능하다.

대상아동

돌봄이 필요한 만 6~12세 초등학생 (소득수준 무관)

입소 우선 순위(예시/센터별 상이)

- 1 아파트 내 단지 위치 시, 아파트 거주민 우선 70%
- 2 다자녀 가구 및 가구 내 장애·요양 환자가 있어 돌봄이 어려운 경우
- 3 맞벌이가정 및 한부모 가정
- 4 초등학교 저학년

돌봄 프로그램 운영

기본 프로그램

출결확인 / 아동지원 / 급·간식 지원

공통 프로그램

숙제지도 / 독서지도 / 신체활동 / 휴식

학습활동

외국어 / 예체능 / 과학 / 체육활동 등

다함께돌봄센터 6호점	다함께돌봄센터 7호점
개소일 : 2023. 1. 13.(금)	개소일 : 2023. 1. 18.(수)
	
서구 청라라임로 85 (청라린스트라우스 아파트 주민공동시설 2층)	서구 이음3로 220 (검단 LH20단지 주민공동시설 1층)
이용시간 : 학기 중 13:00~19:00 / 방학 중 09:00~18:00(변동가능)	
이용문의 : 서구청 아동행복과 ☎ 032-560-4426	

EVENT 든든한 한끼를 배달합니다!

축하하고 싶은 날, 격려하고 응원하고 싶은 사람이 있을 때, 때로는 진심 어린 사과가 필요할 때, 사연과 함께 신청해주세요. <배달서구>를 통해 든든한 한 끼를 배달해드립니다.



이은진님의 딸에게 배달완료!



보내는 곳 greenseogu@naver.com

※ 보내시는 분의 성명과 연락처 및 받으실 분의 성명과 주소, 연락처를 정확히 기입해 주세요!
※ 배달 받은 음식(5만 원 미만)과 함께 인증 사진을 메일로 보내주시기 바랍니다. 사진은 사연과 함께 소개됩니다.



1월의 GREEN 서구

이달의 서구 명소: 가원유아숲 체험원

QR코드를 스캔하시면
가원유아숲 체험원의 '스팟 영상'을
감상하실 수 있습니다.



01 Culture Calendar

※ 일정은 코로나19 상황에 따라 변경될 수 있습니다.

SUN	MON	TUE	WED	THU	FRI	SAT
<p>1</p> 	<p>2</p> <p>신도, 시도, 모도 따로 또 같이, 세 섬이 하나로</p> <p>1.2.(월)-2.19.(일) 인천시립박물관 갤러리 한나루 ☎ 032-440-6759</p>		<p>4</p>	<p>5</p> 	<p>6</p>	<p>7</p> 
<p>8</p> <p>제8회 더 스트링 오케스트라 자선 콘서트</p> <p>1.8.(일) 18:00 아트센터 인천 전석 1만원 ☎ 032-833-7218</p>	<p>9</p>	<p>10</p> <p>마르하반, 모로코</p> <p>1.10.(화) 10:30~16:20 검단도서관 어울림터 ☎ 032-561-4117</p>	<p>11</p> <p>도서관에서 세계속으로</p> <p>1.11.(수) 10:00~16:30 검암도서관 어울림터 ☎ 032-565-1610</p>	<p>12</p> 	<p>13</p> <p>2023 심곡어학당 <영어&우즈베키스탄></p> <p>1.13.(금) 10:00~16:30 심곡도서관 배움터 ☎ 032-568-0133</p>	<p>14</p> <p>조운서 첼로 독주회</p> <p>1.14.(토) 16:30 엘림아트센터 엘림홀 전석 1만원 ☎ 032-289-4275</p>
<p>15</p> <p>김가는 바이올린 독주회</p> <p>1.15.(일) 16:30 엘림아트센터 엘림홀 전석 1만원 ☎ 032-289-4275</p>		<p>마르하반, 모로코</p> 	<p>18</p>	<p>19</p> <p>어린이 세계시민교실 <영어&필리핀></p> <p>1.19.(목) 10:00~16:30 석남도서관 다목적실 ☎ 032-575-2600</p>	<p>어린이 세계시민교실</p> 	<p>21</p> 
<p>22</p> 	<p>23</p>	<p>24</p>	<p>25</p>	<p>26</p>	<p>27</p> 	<p>28</p> <p>2023 씨아모아르테 인천 신년창단음악회</p> <p>1.28.(토) 17:00 인천문화예술회관 소공연장 전석 3만원 ☎ 010-2774-2594</p>
<p>29</p> <p>소프라노 최예슬 독창회</p> <p>1.29.(일) 16:30 엘림아트센터 엘림홀 전석 1만원 ☎ 032-289-4275</p>		<p>31</p> 		<p>가족뮤지컬 <급식왕></p> <p>1.28.(토)~1.29.(일) 11:00, 14:00, 16:30 인천문화예술회관 대공연장 R석 7만원, S석 6만원 ☎ 032-432-6070</p> 		