

이 소식지는 서구 홈페이지(www.seo.incheon.kr)에서 다시 보실 수 있습니다.

서구구청소식

Aug. 2010 Vol.165 **8**

서구 구민의 날
2010년 9월 21일

제22회 **서구 구민의 날**을
40만 구민과 함께 축하합니다

C/O/N/T/E/N/T/S

- 2 | 구정주요소식
- 5 | 의회소식
- 6 | 우리 동네 이모저모
- 9 | 쉼터
- 11 | 행정게시판
- 16 | 구민홍보마당

[관련기사 2면]



제22회 구민의 날 기념
2010 열다섯번째

The 15th Seokot Cultural · Art Festival

SEO GU

서곶문화예술제

9월 10일부터 17일까지 8일간 서구문화회관에서 펼쳐져

제22회 구민의 날을 맞아 우리 구의 대표적인 지역문화축제인 서곶 문화예술제가 2010년도 그 화려한 문을 연다.

올해로 15회째를 맞는 서곶문화예술제는 구민들에게는 지역문화예술을 공유할 수 있는 기회를 제공하고, 문화예술인에게는 창작의욕을 고취시켜 서구지역 문화예술의 지속적인 발전을 도모하는데 기여하고

있으며 구민들이 직접 참여함으로써 구민 화합의 장으로 자리잡아오고 있다.

인천광역시 서구 주최, 서구문화예술인회, 서구문화원 주관으로 추진되는 이번 서곶문화예술제는 오는 9월 10일부터 9월 17일까지 8일간 서구문화회관에서 펼쳐진다.

문화관광체육과 560-4340

피아노 경연대회

- ▶ 일 시
 - 예선 : 2010. 8. 7(토)~ 8. 8(일) 14:00
 - 본선 : 2010. 9. 10(금) 16:00
- ▶ 장 소 : 서구문화회관 (대공연장, 소공연장)
- ▶ 내 용
 - 참가부문 : 6개 부문(유치부, 초등1부, 초등2부, 초등3부, 중등부, 고등부)
 - 시상 : 55명(본선진출자)
 - ▷ 대 상(1명) : 인천광역시장
 - ▷ 최우수상(6명) : 인천광역시교육감
 - ▷ 금 상(12명) : 인천광역시서구청장
 - ▷ 은 상(18명) : 인천광역시서부교육청 교육장
 - ▷ 동 상(18명) : 인천광역시서구문화원장

학생야외공연

- ▶ 일 시
 - 유치부 · 초등부 : 2010. 9. 11(토) 14:00~
 - 중등부 · 고등부 : 2010. 9. 12(일) 14:00~
- ▶ 장 소 : 서구문화회관 야외 특설무대 (우천시 소공연장)
- ▶ 참가대상 : 관내유치원(어린이집 포함), 초·중·고등학생
- ▶ 참가부문 : 4개부문 총 30개 팀
 - 유치부 : 8개팀 - 초등부 : 7개 팀
 - 중등부 : 8개팀 - 고등부 : 7개 팀
- ▶ 접수기간 : 2010. 7. 19 ~ 8. 31(선착순)
- ▶ 접수장소 : 서구청 문화관광체육과
- ▶ 공연분야 : 춤, 노래, 합창, 무용, 단체, 장기자랑 등
- ▶ 공연시간 : 팀별 10분 이내
- ▶ 팀별인원 : 10명 ~ 30명 (중·고등부는 5명 이상)
- ※ 참가팀 격려금 지급 (1팀당 20만 원, 10명 미만시 10만 원)

청라학생예술대회

- ▶ 일 시 : 2010. 9. 11(토) 11:00 ~ 15:00 (시상식 : 2010. 9. 17(금) 18:00, 전시실)
- ▶ 장 소 : 서구문화회관
- ▶ 주 관 : 서구문화예술인회
- ▶ 참가부문 : 미술, 서예(한글, 한문)
- ▶ 접수기간 : 2010. 8. 12 ~ 9. 10 (서구문화예술인회 사무실)
- ▶ 참가대상 : 서구관내 초·중·고등학생
- ▶ 작품명제 : 당일 현장발표
- ▶ 심사발표 및 시상 : 행사당일 심사 후(2시간 소요) 시상
- ▶ 시상내용
 - 서구청장(1), 서부교육청교육장(1), 국회의원상(1), 구의회의장상(1), 예술인회장(1), 우수상(3), 특선 및 입선 (분야 및 부문별 00명)



농악공연

- ▶ 일 시 : 2010. 9. 17(금) 19:00 ~
- ▶ 장 소 : 서구문화회관 대공연장
- ▶ 공연개요
 - 공연명 : 『서구인의 울림 4』
 - 내 용 : 마당놀이 형식의 풍물공연으로써 재미와 해학을 가미하여 신명나는 풍물 한마당을 펼침
 - 특별출연 : 임영래 인천시 무형문화재 제5호 외 2명
 - 연 출 : 노명우 중요무형문화재 제49호 이수자
 - 출연자 : 총 51명

제9회 서구립합창단 정기연주회

- ▶ 일 시 : 2010. 9. 16(목) 19:00
- ▶ 장 소 : 서구문화회관 대공연장
- ▶ 테 마 : 『FEEL THE SPIRIT』
- ▶ 출연진
 - 서구립합창단
 - 지휘자 이경자, 반주자 조은새, 단원 38명 (여 29명, 남 9명)
 - 특별출연 : 인디밴드 “에밀레”
- ▶ 공연내용
 - 1부 : 한국합창, - 2부 : 성가합창,
 - 3부 : 남성합창
 - 4부 : 관객과 함께하는 노래

연극공연



- ▶ 공연기간 : 2010. 9.14(화)~9. 16(목)
(공연시간 : 19:30 ~)
- ▶ 장 소 : 서구문화회관 소공연장
- ▶ 공연개요
 - 공연명 : “코메디 클럽에서 울다”
 - 내 용 : 코메디 클럽에서 스탠딩 개그를 하는 덕배는 파토리의 변화 없이 늘상 구닥다리 코메디만 한다는 이유로 내쫓긴다. 하지만 그에겐 구세주 같은 선배 동탁이 있다. 서로 물고 물리는 과정에서 덕배의 코메디는 더 강력한 삶의 코메디를 발생시키고 이윽고 이 세상은 거대한 코메디 클럽이라는 사실을 지극히 아픈 방법으로 몸소 보여주고 만다.
 - 작 가 : 김태수 - 연 출 : 이상희

구민백일장

- ▶ 일 시 : 2010. 9. 12(일) 11:00 ~ (시상식 : 2010. 9. 17(금) 17:00, 소공연장)
- ▶ 장 소 : 문화회관 야외 ▶ 주 관 : 서구문화원
- ▶ 참가대상 : 관내 초·중·고등학생, 일반주민
- ▶ 참가분야 : 운문(시), 산문(수필)
- ▶ 접수기간 : 2010. 8. 2 ~ 9. 10
- ▶ 접수장소 : 서구문화원
- ▶ 시 상
 - 인 원 : 총 90명 (운문 45명, 산문 45명)
 - 시상내용
 - ▷ 장원(6명) : 서구청장
 - ▷ 차상(12명) : 서구의회의장
 - ▷ 차하(18명) : 서부교육청교육장
 - ▷ 참방(24명) : 서구문화원장
 - ▷ 입선(30명) : 서구문화원장

서구립 소년소녀합창단 제8회 정기연주회

- ▶ 일 시 : 2010. 9. 11(토) 19:00
- ▶ 장 소 : 서구문화회관 대공연장
- ▶ 테 마 : 『I HAVE A DREAM』 “나에게 꿈이 있어요”
- ▶ 출연진
 - 서구립 소년소녀합창단
 - 지휘자 박문전, 반주자 윤지선, 성악지도 이은혜, 단원 54명
 - 특별출연 : 5인의 성악가, 악기팀
- ▶ 공연내용
 - 1부 : 성가곡, - 2부 : 동요, 민요, 가곡
 - 3부 : 율동있는 뮤지컬(맘마미아)
 - 특별출연 : 5인의 성악가, 악기팀

주중 체험행사

- ▶ 일 시 : 2010. 9. 10 ~ 9. 11(7일간)
- ▶ 장 소 : 서구문화회관 내 (전시실 복도, 전시실 앞, 1층 로비)
- ▶ 주 관 : 서구문화예술인회
- ▶ 행사일정

체험일	시 간	장 소	체험명	분과
11(토)	10:00~16:00	전시실 앞	도자기 체험	공예
		전시실 복도	클레이아트	미술
12(일)	10:00~16:00	전시실 복도	서예체험	서예
		전시실 앞	풍선아트	사무국
13(월)	10:00~16:00	전시실 앞	도자기체험	공예
14(화)	10:00~16:00	전시실 복도	클레이아트	미술
15(수)	10:00~16:00	전시실 복도	서예체험	서예
16(목)	10:00~17:00	1층 로비	가족사진 촬영	사진
	10:00~16:00	1층 로비	장수사진 촬영	사진
17(금)	10:00~16:00	전시실 앞	풍선아트	사무국

무용공연

- ▶ 일 시 : 2010. 9. 14(화) 16:00 ~ 17:00
- ▶ 장 소 : 서구문화회관 대공연장
- ▶ 공연개요
 - 공연명 : 『舞와 놀아보세! 함께하는 춤판』
 - 내 용 : 부채춤, 궁중무용, 진도복춤, 살풀이춤 등을 통하여 남녀노소가 함께 어울릴 수 있도록 우리 춤을 흥겹게 춤
 - 출연자 : 총 70명

국악공연



- ▶ 일 시 : 2010. 9. 12(일) 17:00 ~
- ▶ 장 소 : 서구문화회관 대공연장
- ▶ 공연개요
 - 공연명 : 『경서도 소리』
 - 내 용 : 서도소리는 서도지역에서 전승되어 오는 소리로서 애환이 깃든 수심가에 경기소리를 더해 흥겨움도 함께 함
 - 특별출연 : 이준목 무형문화재 제29호 서도소리 예능보유자
 - 연 주 : 장고, 신디, 드럼, 가야금, 해금
 - 출연자 : 총 50명

작품전시회

- ▶ 일 시 : 2010. 9. 10(금) ~ 9. 16(목)
(테이프커팅식 : 2010. 9. 10(금) 18:00)
- ▶ 장 소 : 서구문화회관 지하전시실
- ▶ 내 용 : 서예, 서각, 사진, 미술, 공예, 문학 등 120여 점 전시
작품집(도록) 발간

제22회 구민의 날 기념행사

- 일 시 : 2010. 9. 17(금) 10:30
- 장 소 : 서구문화회관 (대공연장)
- 내 용 : 식전행사(국악연주, 합창공연)
기념식행사(구민상 시상 등)

“2014인천아시아경기대회 주경기장 서구에 반드시 건설돼야”

우리 구 주민들 아시아주경기장 서구 건설을 위해 발벗고 나서... 폭우에도 ‘아시아경기대회 주경기장 서구 건설’ 위해 꺾기대회 강행



인천시가 2014 인천아시아경기대회 주경기장 건설에 대하여 재검토하기로 한 사항에 대하여 우리 구 주민들이 크게 반발하며 ‘서구발전협의회(상임회장 김용식)’를 구성하고 주경기장 서구건설을 위한

적극적인 활동을 벌여오고 있다

지난달 7월 7일 꺾기대회 이후 7월 19일에는 석남체육공원에서 구청장, 국회의원, 구의원, 주민 등 500여 명이 참석하여 ‘2014인천아시아경기대회 주경기장 서구 건설 원안 사수’ 꺾기대회를 가졌다.

또한 8월 10일에는 서구청 마실거리에서 폭우가 쏟아지는 가운데에서도 구청장, 여야 정치인, 주민 등 300여 명이 모여 주경기장 서구 건설 원안 추진을 촉구하는 제3차 꺾기대회를 강행했다.

이날 꺾기대회에서는 주경기장 건설사업을 비롯해 도시철도 2호선, 루원시티 개발사업 등 서구 지역에서 진행되는 각종 대형 사업들을 원안대로 추진할 것을 촉구하였다.

김용식 서구발전협의회 상임회장은 “서구의 중심사업이라 할 수 있는 주경기장 건설은 서구민과 인천시민을 위한 행사가 아닌 대한민국의 브랜드 가치를 높이는 중요한 사업”이라며 “주경기장 건설로 서구는 지역균형발전과 통일시대 인천~강화~개성~해주를 잇는 황해권 벨트형성에 도움이 될 것”이라며 주경기장을 비롯한 각종 사업의 원안 유치를 강력하게 촉구하였다. 꺾기대회 이후에는 촛불집회가 진행되었다.

주경기장 건설 모금운동 추진, 서구발전협의회 “원안대로 추진되길 염원”

서구발전협의회에서는 8월 11일 임원회의를 갖고 인천시가 9조 원의 빚더미에 앉아 주경기장 건설을 재검토하고 있다고 주장해 조금이나마

주경기장 건설에 도움을 주기 위해 주민들이 자발적인 모금 운동을 벌여 인천시에 전달하기로 협의했다.

이번 모금 운동은 서구발전협의회 회원들이 조를 편성해 구청과 각 주민자치센터를 모금함을 들고 순회 방문하기로 하였다.

서구발전협의회는 “이번 모금운동을 통해 서구 주민들이 얼마나 아시아경기대회 주경기장 서구 건설을 염원하고 있는지 인천시장이 서구민의 마음을 알아줬으면 한다”며 “인천시를 방문해 모금함을 전달하는 날 인천시장이 주경기장 원안 추진을 약속해주길 바란다”고 전했다.



서구의회도 ‘2014인천아시아경기대회 주경기장 서구건설 특별위원회’ 구성 활동 등 주경기장 서구건설 위해 적극 나서

한편 서구의회도 지난달 7월 16일 ‘2014인천아시아경기대회 주경기장 서구건설 특별위원회(이하 주경기장 특위)’ 경인고속도로 일반화 추진 특별위원회 (이하 경인고속도로 특위)를 구성하고 ‘아시아경기대회 주경기장 서구건설 촉구 결의안’ 과 ‘경인고속도로 일반화 백지화 전면철폐 촉구 결의안’ 을 채택했다.

특위는 시민공청회를 비롯, 관련기관 방문, 전문가 의견 수렴 등을 통해 주경기장 서구건설과 경인고속도로 일반도로화 사업의 현실적인 전략과 대책마련에 나설 계획이다.

또한 주경기장의 서구 건설 당위성을 알리기 위한 전단지(성명서)를 만들어 지난 8월 10일 서구청 마실거리에서 진행된 제3차 꺾기대회에 참여한 주민에게 전단지를 배포하고, 주민서명운동을 추진하고 촛불 집회를 진행하는 등 특위활동에 박차를 가했다.

지역공동체 일자리 사업 추진으로 지역경제 활성화

구는 2010년 희망근로사업 종료 후 고용상황 악화에 따른 실업난 해소와 지역경제 활성화를 위해 오는 9월 1일부터 12월 24일까지 ‘2010 지역공동체 일자리 사업’ 을 추진한다.

지역공동체 일자리사업을 통해 자전거 서비스센터 운영 등으로 취약계층을 지원하고 에너지 절감, 저탄소 경제실현, 생태계보존·복원 등 친환경 녹색성장 관련분야 일자리사업을 적극 발굴·추진할 예정이다.

사업 참여대상은 사업개시일 현재 만 18세 이상 근로능력자(외국인 등록번호를 소지한 자 포함)로서 가구소득이 최저생계비의 120% 이하이면서 재산이 1억 3500만 원 이하(소득인정액은 건강보험료 납부금액을 기준으로 적용한다)인 자이며 총 선발인원계획은 300명 정도이다.

아울러 구는 이와 별도로 일자리 사업자중 ‘향토지원 조사사업’ 조사요원도 별도 모집한다.

향토지원 조사사업은 지역의 경제적 이용가치가 있는 유·무형 자산인 향토자원을 발굴해 명품 지역브랜드를 창출하고 지역경제 활성화를 기하고자 추진하는 사업이다.

서구 구민으로 만 15세~29세(사업공고일기준)의 청년미취업자로(소득, 재산기준 적용 없음) 20명 내외로 선발할 예정이다.

이밖에도 서구에서는 ‘지역공동체 일자리사업’ 이 본격적으로 추진되면 고용확대뿐 아니라 지역경제 활성화에 크게 기여할 것”이라며 “앞으로 공공 일자리 사업뿐 아니라 안전정적이고 지속가능한 민간 일자리도 적극 발굴한 예정” 이라고 밝혔다.

저소득층을 위한 맞춤형 사례관리 큰 호응

구가 위기가정의 체계적인 보호를 위하여 관내 민간기관 및 단체와 협력하여 복지정책으로 도와줄 수 없는 잠재된 어려움을 해결하여 행복하고 화목한 가정을 만드는 사례관리와 서비스연계 사업을 추진하고 있어 큰 호응을 얻고 있다.

사례관리사업은 2010년부터 시작하여 현재까지 총161건의 상담신청을 받아 153세대에게 민·관과 협력한 맞춤형 사례관리 및 서비스연계를 추진하였고, 이들 세대의 개별 욕구진단을 통한 405건의 각종 서비스 제공을 연계하여 지역주민이 가진 문제를 포괄적으로 해결하는 복지서비스를 제공하고 있다.

한편, 서비스제공 요청 분야는 관내 저소득층에게 필요한 무료교육, 기타 후원, 무료의료서비스, 무료 전문상담, 무료 주거개선 등이고, 서비스제공 대상자는 기초생활수급가구, 차상위계층 중 특례수급가구, 복지사각지대에 처한 저소득층 가구 등이다.

구에서는 사례관리사업의 적극적인 추진을 위하여 민·관 자원 협력을 통한 서비스지원 연계 시스템 구축이 선행되어야 하고 지역자원의 관심과 협조가 요구되고 있으므로 지역내 저소득층 계층을 위한 적극적인 사회복지 서비스 제공을 희망하시는 기관이나 업체, 종교시설, 의료기관, 학원 등의 적극적인 참여를 바라고 있다.

또한, 주변에 어려움에 처한 위기가정이 있을 시 각 동 주민센터 사회복지담당 또는 서구청 주민생활지원과로 추천하면 된다.

2014 인천아시아경기대회 주경기장 서구 건설 촉구 결의안

우리 서구는 그동안 수도권매립지를 비롯하여 분뇨·하수처리시설, 발전소, 주물공단, 해안가 공장지역이 집중된 지역으로 열악한 생활환경 속에서 살아왔다.

40만 서구민은 모두가 지역의 발전 시발점을 2014 인천아시아경기대회 주경기장이 건설되면 인천의 서북부지역 균형발전이라는 희망을 갖고 동북아의 중심도시로 발전을 기대하며 살아왔다.

그런데 송영길 인천시장 당선자는 주경기장 신설 건을 아무런 협의도 없이 당선자 신분으로 지난 6월 28일 셰이크 아흐마드 알사바 OCA(아시아올림픽평의회) 회장과 만나 7만 석 규모의 2014 인천아시아경기대회 주경기장을 새로 짓는 방안과 기존 문학경기장을 활용하는 방안 중 최종 선택은 인천시가 결정한다는 데 합의하였다.

또한 인천시장직 인수위원회는 2014 인천아시아경기대회 조직위원회가 지금까지 주경기장 건설추진을 망각하고 주경기장 터에 복합문화센터나 의료단지 시설 설치를 제안하는 등 인천시민과 서구민을 우롱하며 지역갈등을 부추기고 있는 것에 대하여 40만 서구민은 분노하고 있다.

지난 5월 주경기장 부지가 개발제한구역으로부터 해제되어 토지 매입 보상금 77%인 1,232억 원이 이미 지급되었고 설계 용역비 101억 원이 투자된 상태이다.

인천시는 종합경기장과 체육관이 각각 1개소로 종합경기장 서울 5개소, 부산 5개소, 대구 2개소, 대전 2개소, 광주 2개소, 울산 3개소로 타 도시에 비하여 종합경기장 시설이 턱없이 부족한 실정이다. 아시아경기대회 주경기장의 서구 건설은 인천 서북부 지역의 체육 인프라 확충으로 남부권역과 서북부권역의 균형적 발전으로 불균형을 바로 잡는다는 데 의미가 있다.

특히, 2022년 월드컵유치위원회에서는 지난 5월 14일 FIFA(국제축구연맹)에 월드컵 유치제안서를 제출하면서 서구 주경기장을 개막경기장으로 선정해 놓은 상태이다.

세계 인구의 60%인 40억 아시아인의 축제인 아시아경기대회는 아시아인의 우정과 화합의 장이며 개최국의 문화와 국제적 위상을 전세계에 알리는 핵심적인 행사로 대회 위상에 걸맞는 개·폐회식은 대회 성공 개최의 필수 조건이다.

인천아시아경기대회 주경기장 신축은 280만 인천시민이 합의한 사항이고 40만 서구민의 피와 땀이 맺힌 노력으로 얻은 결과이다.



인천시장이 마음대로 손바닥 뒤집듯이 취소할 일이 아니다.

지금 가장 중요하고 시급한 것은 예산확보의 문제이다.

『2014 인천아시아경기대회 지원법』에 의거 인천 국회의원들이 합심하여 예산을 확보해야 한다.

이에 우리 서구의회는 서구발전과 나아가 인천발전의 염원을 담아 인천시와 2014인천아시아경기대회 조직위원회에 문학경기장에 대한 미련을 하루빨리 청산하고 주경기장 신축이 원안대로 시행할 것을 강력히 다음과 같이 결의하여 우리의 입장을 밝힌다.

1. 인천시와 2014 인천아시아경기대회 조직위원회는 아시안게임 주경기장 신축 계획을 원안대로 추진하라.

2. 인천시장은 2014 인천아시아경기대회 주경기장 건설 재검토 계획을 즉각 철회하라.

3. 인천의 여·야 정권권, 체육계 인사들은 주경기장 건립을 위해 국고보조금 확보등 중앙정부와의 협상에 발 벗고 나서라.

2010년 7월 16일

인천광역시 서구의회 의원 일동



서구의회 성희롱 예방특별교육 실시



인천광역시 서구의회(의장 김영옥)는 7월 29일 의회동 간담회장에서 성희롱 예방특별 교육을 실시하였다.

이번 교육은 최근 언론을 통하여 사회지도층 인사의 품위를 손상시키는 성희

롱 관련 보도가 잇달음에 따라 한국양성평등교육진흥원에 의뢰하여 의원들 및 직원들을 대상으로 교육을 실시하게 된 것이다.

김영옥 의장은 인사말에서 “여성발전기본법 제17조 2 규정에 의거하여 공공기관에서 성희롱 예방교육을 의무적으로 실시하게 되어 있고, 우리 의원 및 직원들이 앞장서서 밝고 건강한 직장 문화를 만들어나가는 취지에 이 자리를 마련하게 되었다.” 고 말했다.

교육이 끝난 후 의원들은 상·하간의 대화가 통하는 건강하고 활기찬 직장문화를 형성해 나가는데 많은 도움이 되었다고 말했다.

의회사무국 의정팀 560-4507

서구의회-중소기업 경영자 협의회 간담회



서구의회는 21일 서구관내 중소기업 경영자협의회와의 정책간담회를 실시했다.

김영옥 서구의회 의장은 모두인사에서 기업에 대한 정책지원이 중소기업보다는 대기업을 중심으로 이뤄지는 현실에

비추어 서구의회가 중심으로 집행부와 함께 관내 중소기업을 우대하고 지원하는 대책을 마련하겠다는 포부를 밝히는 한편, 중소기업경영자협의회에서도 지역일자리 창출 등 서민고용 창출을 통한 지역경제가 활성화가 이뤄질 수 있도록 협조를 부탁했다.

이번 간담회는 관내 중소기업체들이 보다 기업하기 좋은 환경을 마련하기 위한 첫 단추를 끼우는 과정으로 서로간의 정보를 공유하고 공동관심사에 대한 협의를 통해 지역발전을 모색하는 자리를 마련하였으며, 관내 중소기업체를 지원하기 위한 정책방안을 모색하기 위해 서구의회 의원과 중소기업경영자협의회 및 집행부 관계공무원이 함께 머리를 맞대고 함께 고민하기 위한 정례적인 자리를 마련하자는 데 의견을 함께 했다.

의회사무국 의정팀 560-4507

■ **검암경서동** 책 먹는 아이들 별☆별 Story 대회

검암경서동 주민자치위원회(위원장 김용관) 작은도서관에서는 관내 어린이들이 즐겁게 책을 접하고 읽고 내용을 이해하는데 적극적인 계기를 만들어 주고자 8월 9일부터 9월 10일까지 『책 먹는 아이들 별☆별 Story 대회』를 개최한다. 참가대상은 유치부(5~7세), 초등저학년(1~3학년), 초등고학년(4~6학년)이며 접수방법 및 대회내용은 검암경서동 작은도서관에서 한 달간 책을 빌리고 독서기록장을 가져가서 이용방법에 따라 작성해서 제출하면 한 달 후에 시상 및 상품전달을 한다. 올해 처음 개최되는 『책 먹는 아이들 별☆별 Story 대회』는 지역아동이 지식 정보화 사회를 이끌어 나갈 창의적인 인재로 자라나도록 도움을 주는 데 기여할 것으로 기대된다.

검암경서동 주민센터 560-4601



■ **연희동** 서동이체험단 현장체험학습



연희동 주민자치위원회(회장 조근분)에서는 지난 8월 11일 여름방학을 맞아 초, 중, 고등학생을 대상으로 서동이체험단 현장체험학습을 실시하였다. 이날 서동이체험단 40명은 예술의 전당에서 미술과 놀이 '네버랜드' 체험 및 '폴리처상 사진전'을 관람하였다. 서동이체험단은 어린이 및 청소년들이 다양한 문화체험을 할 수 있도록 방학때마다 모집, 운영하고 있으며 앞으로도 다양한 프로그램을 통해 지속적으로 추진할 계획이다.

연희동 주민센터 560-4602

■ **신원원창동** 여름방학 특강 "내가 요리왕", "도자체험"



신원원창동 주민자치위원회(위원장 이상찬)에서는 7월 26일, 29일에 여름방학을 맞이한 관내 초, 중, 고등학생에게 다양한 체험기회를 제공하기 위하여 여름방학 특강을 운영하였다. 26일에는 "내가 요리왕"이라는 주제로 영양주먹밥과 감자범벅의 유래와 요리 방법에 대해 알아보고 직접 요리해보는 시간을 가졌으며, 29일에는 경서동에 위치한 녹청자도요지에서 나만의 도자기를 만들어 보는 도자기 체험을 실시하였다.

신원원창동 주민센터 560-4606

■ **석남1동** 자매결연 주민자치위원회 초청 방문



석남1동 주민자치위원회(위원장 이윤근) 회원 20여 명은 7월 22일 지난해에 자매결연을 맺은 충북 영동군 추풍령면 주민자치센터를 방문했다. 이번 방문은 추풍령면의 초청으로 이루어진 것으로 그동안 시행한 주민자치 사업과 취미교양교실 프로그램 운영상황 등을 소개하며 주민자치 활성화 및 발전방향을 논의하는 시간이 되었다. 일행은 포도하우스를 견학하고 수확철 장터 개설을 통해 농산물 직거래를 추진하기로 하였다.

석남1동 주민센터 560-4607

■ **석남3동** 통장협의회 『2010 사랑의 효! 자장면 DAY』 열어



석남3동 통장협의회(회장 김정겸)에서는 7월 6일 주민센터 앞마당에서 『2010. 사랑의 효! 자장면 DAY』 행사를 개최하였다. 이날 행사는 하림각(사장 김명숙)의 후원으로 현장에서 면을 뽑아 직접 만든 자장면 한그릇에 정을 곁배기로 담아 관내 어르신 400여 명에게 대접함으로써 훈훈한 이웃사랑을 전하는 뜻 깊은 자리가 되었다.

석남3동 주민센터 560-4609

■ **가좌2동** 직원 저소득 독거노인 사랑의 야쿠르트 지원

가좌2동 주민센터 직원들이 관내 저소득 독거노인 9세대에 8월부터 사랑의 야쿠르트 배달을 실시하였다. 작은 금액이지만 매월 직원들의 모금을 통해 지역사회 불우이웃돕기에 솔선수범을 보이고 자생단체와 함께 더불어 사는 따뜻한 마을을 만들고자 사랑의 야쿠르트 배달 사업을 시작하였다. 야쿠르트 배달을 통해 어르신들의 건강증진과 배달원으로부터 수시로 홀로사는 어르신들의 건강상태와 주거환경을 보고 받음으로써 복지사각지대에 놓인 소외계층을 돌볼 수 있게 되었다.

가좌2동 주민센터 560-4611

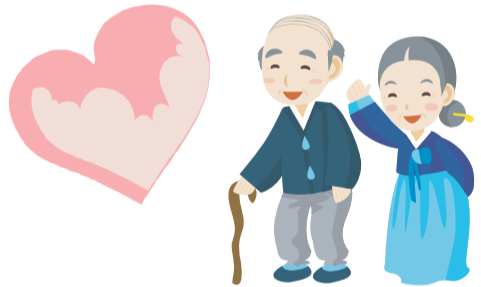

■ **가좌3동** 제10기 가삼장학회(가좌3동 통장자율회) 장학금 전달



가삼장학회(회장 엄순자)는 7월 26일 주민센터 2층 회의실에서 제10기 장학금 전달식을 개최하였다. 이번 전달식은 관내에 거주하는 학생(6명)으로서 성적, 재능이 우수하나 가정형편이 어려운 학생에게 각 20만 원씩 장학금을 지급하였다. 가삼장학회는 학업을 마치고 국가와 사회에 이바지 할 수 있는 유능한 인재양성을 목적으로, 2005년 12월 결성된 이후 6년 동안 지속적으로 추진하고 있어 타 단체의 귀감이 되고 있다.

가좌3동 주민센터 560-4612

■ **가좌4동** 주민자치위원회 『꿈나무안전지킴이』 발대



가좌4동 주민자치위원회는 꿈나무안전지킴이를 발대하였다. 꿈나무지킴이 사업은 자생단체의 적극적인 협조하에 100여 명의 순찰활동 자원봉사자가 모집되어 주민자치위원회를 비롯한 7개 자생단체에서는 4인 1조씩 16조를 편성하여 주 3일 순번제로 순찰활동을 펼칠 계획이다. 또한 자율방법대는 월·수·금 야간 순찰활동을 맡아 운영키로 하였다.

가좌4동 주민센터 560-4613

■ **검단1동** 새마을부녀회 소외계층 사랑의 쌀 전달



검단1동 새마을부녀회(회장 문경순)는 7월 29일 지난 6월 수도권쓰레기매립지에서 열린 야생화 축제시기에 실시한 바자회 수익금으로 마련한 사랑의 쌀(20kg, 24포) 및 라면(24상자)을 소외계층에 전달해 달라며 검단1동 주민센터에 기탁하여 어려운 이웃 48세대에 전달될 계획이다. 또한 검단1동 사랑의 창고 운영비로 사용해 달라며 현금 50만 원도 함께 기탁했다.

검단1동 주민센터 560-4614

■ 검단2동 영광교회 나눔과 봉사를 위한 메세나 협약



검단2동에서는 대한예수교 장로회 영광교회(목사 박희찬)와 7월 29일 메세나 결연 협약식을 가졌다. 이날 협약식에서 영광교회는 불우이웃을 위해 월 30만 원을 지원하기로 하였고, 앞으로도 지속적으로 평소 어렵고 소외된 불우이웃을 위해 나눔과 봉사를 실천하는 지역 교회로서의 역할을 하겠다고 밝혔다. 또한 검단2동에서도 적극적인 홍보를 통해 메세나 결연사업을 활성화하여 많은 주민에게 혜택이 돌아갈 수 있도록 노력하겠다고 말했다.

검단2동 주민센터 560-4615

■ 검단3동 인천원당로타리클럽 1社 1洞 메세나 협약



검단3동은 7월 27일 인천원당로타리클럽(회장 서대원)과 '1社 1洞 메세나 협약식'을 체결했다. 인천원당로타리클럽은 앞으로 원당 지역내 저소득층 학생들에게 연 300만 원의 장학금 전달과 사랑의 연탄배달, 김장 나누기 등 이웃사랑을 실천할 예정이다. 또한, 검단3동 주민센터에서도 적극적인 홍보를 통해 메세나 결연사업을 많이 맺을 수 있도록 하여 모두가 행복해질 수 있는 검단3동을 만들어가기 위해 노력하겠다고 말했다.

검단3동 주민센터 560-4616

■ 검단4동 주민자치위원회 『사랑의 쌀』 전달



검단4동 주민자치위원회(위원장 허황)에서는 7월 29일 사랑의 쌀(20kg) 8포를 관내 독거노인 등 차상위 계층 8세대에 전달하였다.

이번 쌀은 검단4동 주민자치위원회에서 분기별 발간하는 검사랑 훈마음 소식지의 광고란에 검단 탐병원 홍보를 통해 후원받아 마련하였다. 앞으로 검사랑 훈마음 소식지 발간을 통해 지속적으로 『사랑의 쌀』을 전달할 예정이다.

검단4동 주민센터 560-4617

건강한 여름 나세요!

연희동



새마을부녀회(회장 신진옥)에서는 7월 19일 관내 어르신 및 동 단체원 등 200여 명에게 점심으로 삼계탕 대접

우리 동네 어르신께 “복” 맛이 식사대접

가정3동



통장자율회(회장 김복애)에서는 8월 11일 관내 어르신 150여명에게 삼계탕 대접, 새마을부녀회(회장 최정옥) 및 한국아파트부녀회(회장 최순옥)에서도 7월15일과 20일 어르신 100여 명을 모시고 삼계탕 대접

석남3동



새마을협의회, 부녀회(협의회장 오철환, 부녀회장 임귀자)는 8월 8일 관내 어르신 100여 명을 모시고 삼계탕 대접

가좌1동



새마을부녀회(회장 최규옥)에서 7월 16일 관내 어르신 150명을 모시고 삼계탕 대접

가좌3동



바르게살기운동서구협의회에서는 7월 18일, 25일 관내 어르신 300여명을 모시고 삼계탕 대접

가좌4동



새마을부녀회(회장 김동순)와 새마을지도자협의회(회장 윤문균)에서는 7월 19일 지역내 독거노인 및 저소득층 어르신 200여 명에게 삼계탕 나눔행사

검단4동, 3분기 주민자치센터 문화교실 프로그램 운영

▶ 교육안내

- 교육기간 : 2010. 7. 5 ~ 9. 30 (3개월)

※ 자세한 사항은 <http://geomdan4.seo.incheon.kr> 참조

♣ 성인프로그램

프로그램	강사	수강시간	수강대상	수강인원	수강료	교육장소
요 가	오진숙	월 <13:10~14:10> 금 <13:10~14:10>	성인	30명	30,000원	당하동 파리비게트 4층 정도합기장
한 국 화	정영모	수 <09:00~10:30>	성인	18명	30,000원 재료비별도	주민센터 3층
영어기초회화	박 연	월 <10:30~11:30> 수 <10:30~11:30>	성인	20명	30,000원 교재비별도	주민센터 3층
예쁜글씨 POP	이인순	목 <10:00~11:30>	성인	20명	30,000원 재료비별도	주민센터 3층
댄스스포츠	안아라	화 <10:50~11:50> 목 <10:50~11:50>	성인	20명	30,000원	동아상가동 동아헬스클럽 지하층
벨리댄스	임미선	화 <10:00~11:00> 목 <10:00~11:00>	성인	30명	30,000원	당하동 인디안건물 6층 신하영 빌레하우스
탁구 교실	김현숙	목 <10:00~12:00>	성인	20명	30,000원	당하동 농협 4층

음악줄넘기	황일순	월 주 <10:00~11:00> <10:00~11:00>	성인	20명	30,000원	마전동 동아아파트상가동 엘리트 태권도장
아주 특별한 퀘트	장숙인	금 <10:00~11:30>	성인	20명	30,000원 재료비별도	주민센터 3층
아하 노래교실	전수린	목 <10:30~12:30>	성인	20명	30,000원 교재비별도	당하동 농협 5층 티지오 노래방
수지침	장은숙	화 <10:30~11:30>	성인	20명	30,000원 재료비별도	주민센터 3층
실버 컴퓨터	김정용	화 <9:15~10:15> 수 <9:15~10:15>	60세 이상	20명	10,000원 재료비별도	완정삼거리 정류장앞 무광빌딩5층 서인천컴퓨터

♣ 아동프로그램

프로그램	강사	수강시간	수강대상	수강인원	수강료	교육장소
칼라믹스	김경애	월 <15:00~15:50>	5세~초등학생	20명	30,000원 재료비별도	주민센터 3층
주산식 암산수학	이정아	화 <15:00~15:50> 목 <15:00~15:50>	7세~초등학생	20명	30,000원 재료비별도	주민센터 3층
어린이 기초영어	손희성	화 목 <16:00~16:50> <16:00~16:50>	초등학생 (저학년)	20명	30,000원 재료비별도	주민센터 3층

[문의] 검단4동 주민센터 560-3353, 4617



더불어 사는 이웃소식



동별	단체명	내 용
검암 경서동	한국서부발전(주) 서인천발전본부	다문화가정 한국어교실 지원(월 40만 원)
	인천환경공단청라사업소	어려운 이웃사랑 실천(월 50만 원)
	새마을부녀회 (회장 이정자)	내리요양원 목욕봉사(매월 둘째주 목요일) 연희감리교회 노인대학 중식봉사
연희동	주민자치위원회	온정의 쌀 지원(10kg씩, 9세대), 좁도리 쌀 지원(15kg씩, 2세대) 장애인 자립시설 장봉해림원 반찬 지원
	주민자치위원회	사랑의 빵 지원(월 1회/50명)
	새마을부녀회	검단복지회관 급식봉사(매월 1,3주 금요일, 2,4주 수요일) 도시락 배달(매월 2,4주 수요일/13세대) 내리요양원 목욕봉사(매월 4째주 화요일)
	새서울산업, 영빈관(이승호)	어르신 자장면 무료급식봉사(600명)
	정경자(이동장), 김필분	관내 경로당 어르신 이·미용 봉사(월 1회)
	신익주참살순대 (김병한)	어려운 이웃사랑 실천(월 10만 원씩/3세대)
	가람노인복지센터 (박경숙)	사랑의 밑반찬 봉사(매주 수/25세대)
지존일(8동3반장)	" (매주 수/10세대)	
가정1동	한방울실족발 (대표 송미란)	어려운 노인가구 밑반찬 지원(주1회/3세대)
	중앙시장상인회 (회장 이재길)	어려운 이웃사랑 실천(밑반찬, 생활용품, 부식거리 등/4세대)
	새서부중앙교회	" (5만 원/2세대)
	정석 중화요리(김미경)	" (쌀 10kg씩/2세대)
	서인천신협	" (10만 원/1세대)
	참좋은교회	어르신 국수 무료대접(100여명)
가정3동	직원	사랑의 야쿠르트 배달(월 8만 원/17가구)
	주민자치위원회	어려운 이웃 밑반찬 지원(월 10만 원) 노인정 쌀 20kg 2포, 정수기 유지비용 지원
	새마을부녀회	어려운 이웃 밑반찬 배달
	방위협의회	사랑의 요구르트 배달지원(월 3만 원/독거노인)
	세천사교회 (목사 임중섭)	어려운 이웃 밑반찬 지원(2세대)
신현 원창동	김응남 (네네치킨 신현점)	소년소녀가장 세대 치킨배달(매주 2세대)
	선봉식품 (고종국)	원창경로당에 음식배달(매달 25그릇 상당의 육개장,갈비탕)
	원창동경영인 발전회 (회장 이용우)	어려운 이웃사랑 실천(월 15만 원씩/소년소녀가장 2세대)
	새마을부녀회	서구노인문화센터 급식봉사(매월 셋째 목요일) 내리요양원 목욕봉사(매월 넷째주 금요일)
	새마을협의회, 부녀회, 신현교회	어려운 이웃사랑 실천(매주 금요일 밑반찬 배달/12세대)
	그랜드마트(양승준)	어려운 이웃사랑 실천(매월 라면 10상자)
	써브빌(박진우)	소년소녀가장세대 피자배달(매월 4세대)
	포스코파워 봉사단	노인복지회관 봉사(매월 25만 원 상당의 쌀 및 부식 지원)
	룩스피아노학원 (대표 박선옥)	피아노 무료교습/매월 2명
	통문장영어학원	저소득층 초등학생 4명에게 영어학원 무료수강
	선교중앙교회 (목사 광태권)	어르신 20명 점심식사 대접(매주 수요일)
석남1동	손은숙	사랑의 쌀 기증(10kg, 4포)
	이중선	" (20kg, 2포)
	통장자율회	매월 첫째주 토요일 온정의 집 식사봉사 매월 둘째주 목요일 온정의 집 청소봉사
	새마을부녀회	매월 셋째주 월요일 노인복지회관 식사봉사 독거 노인(20명) 생신상 대접
	자유총연맹	신석초등학교 교통봉사(매월 30일) 노인복지회관 점심봉사(매월 30일) 우범지역 순찰(매주 화, 목)
석남2동	SK에너지 인천CLX(주)	매월 꿈나무 방과후 교실지원 : 10만 원 매월 경로당 지원 : 2곳 각 10만 원 매월 신석초등학교 결식아동 지원 : 25만 원
	주민자치위원회, 통우회	독거노인 야쿠르트 배달(30명/매월 10만 원 지원)
	부녀회, 석남산업공단협의회	관내 노인 점심 무료 대접(50명/매월 20만 원 지원)
	참사랑 나눔회	어려운 청소년 장학금 지원(6명/매월 120만 원 지원)
	청소년선도위원회	관내 조손가정 장학금지원(3명/매월 30만 원 지원)
	인천테크피아	관내 경로당 결연(매월 10만 원 지원)
	함흥냉면	어려운 독거노인 결연(매월 20만 원 지원/2명)
	LG전자(가좌석남점)	어려운 청소년 학자금 지원(매월 30만 원 지원/3명)
	알짜마트(정육코너)	어려운 청소년 학비 지원(매월 10만 원/1세대)
	알짜마트(식품코너)	어려운 이웃사랑 실천(매월 10만 원 상당 식재료/5세대)
	부녀방범봉사대	온정의 집 급식봉사(매주 토요일) 관내 독거노인 노력봉사(청소,말벗/매월 5세대)
	독지가	어려운 청소년 장학금 지원(매월 200만 원/10명)
	대은교회(최석당)	점심식사 제공 및 이미용 봉사(매월 셋째주 화요일/관내노인)
	새인천교회	새인천 무료급식소 운영(매주 수,일요일 12:00-13:30)
석남3동	새마을부녀회	내리요양원 목욕봉사(매월 넷째 금요일)
	자유총연맹여성회	서구노인문화센터 어르신 급식봉사(매월 넷째 수요일)
	주민자치위원회	사랑의 야쿠르트 배달(매월 10만 원/독거노인 22명)
	이덕분	어려운 이웃사랑 실천(10만 원)
	푸른할인마트	" (10만 원)
화엄정사	사랑의 쌀 기탁(20kg, 70포)	

동별	단체명	내 용
가좌1동	강희두 (주민자치위원장)	봉화초등학교 저소득 자녀 매월 10만 원 급식비 지원
	주민자치위원회	독거노인 야쿠르트 지원(50세대)
	동화기업(주)	저소득학생 30명 매월 급식비 지원 소년소녀가장 및 독거노인 10세대, 매월 100만 원 지원
	SunStar특수정밀(주)	독거노인 6명 매월 20만 원 지원
	신정교회	어려운 가정에 격려금 지급(10만 원씩/2세대) 저소득층 자녀 급식비 지원(월 20만 원)
	바르게살기운동위원회	매월 셋째주 화요일 어르신 이·미용봉사(40여 명)
	새마을부녀회	매월 셋째주 목요일 온정의 집 목욕봉사
	(주)팀버마스타	푸른솔생활학교 결식아동 지원(월 10만 원)
	(주)주목 (대표이사 오두만)	저소득 성적 우수 청소년 장학금 지원(월 50만 원/1명)
	김중대	푸른솔 생활학교 교재비 및 현장학습비 지원(월 5만 원)
가좌2동	청구목재(주)	장애 청소년 지원(월 10만 원)
	최가네 소머리국밥 (최근업)	소년소녀가장 지원(월 10만 원)
	가좌동 노래교실	행복이 가득한 집 목욕봉사(매월 2회) 온정의 집 청소봉사(매월 2회)
	신일베스트 (이사 백학규)	소년소녀가정 및 독거노인 지원(5만 원씩/2세대)
	통우회	사랑의 쌀독 기탁(160kg)
	성린교회(김지연)	(50kg)
	성린교회	" (50kg)
	주민자치위원회	사랑의 야쿠르트 배달(1일 20세대)
	주민자치센터 봉사대	어려운 이웃 반찬조리 및 배달(매월 4째주 월요일/15세대)
	통장협의회	서구노인문화센터 급식봉사 (매월 첫째 월요일)
가좌3동	새마을부녀회	내리요양원 목욕봉사 (매월 첫째 금요일) 서구노인문화센터 급식봉사 (매월 셋째 금요일)
	부녀방범봉사대	신생요양원 노력봉사 (매월 셋째 수요일) 서구노인문화센터 급식봉사 (매월 다섯째 금요일)
	자유총연맹	천사요양원 목욕봉사 (매월 둘째 화요일) 서구노인문화센터 급식봉사 (매월 셋째 수요일) 어려운 이웃 밑반찬 배달(매월2,4주 화요일/10세대)
	바르게살기운동위원회	도시락 반찬봉사(매주 목요일 35세대)
	가좌클럽봉사단	서구노인문화센터 급식봉사(매월 둘째 목요일)
	한신휴플러스부녀회	서구노인복지회관 급식봉사(매월 넷째 목요일)
	세일쇼핑 (이부중)	서구 노인문화센터 물품전달 (매월 25만 원 상당) 신생요양원 물품전달(매월 100만 원 상당) 주민자치센터 봉사대 밑반찬 봉사 후원(매월 35만 원)
	세필트제과점	미술치료수업 간식지원(매월 1,3째주)
	부어치킨, 하나로마트 앞 떡볶이집	미술치료수업 간식지원(매월 2,4째주)
	한우야	가좌2동 경로당 쌀 지원(매월 50kg)
가좌4동	성린교회	어려운 이웃 밑반찬 배달(월 1회/5세대) 관내 경로당 이미용봉사(매월 2, 4째주 화요일)
	가좌시장내 가좌농산물, 음식나라	과일, 밑반찬 지원(매월 2, 4째주 화요일/10세대)
	가좌시장내 웰빙수산	반찬봉사 수산물 지원(매월 4째주 월요일/15세대)
	풍림아파트협의회	어려운 이웃돕기 성금 전달 (5세대)
	주민자치위원회	저소득 10세대에 1통 10이웃돕기 전개(매월)
	건지골나눔봉사단	노인정 분회 무료점심 봉사, 사랑의 밑반찬 나누기(매월 첫째주 수요일) 노인복지회관 점심봉사(매월 셋째주 화요일)
	새마을부녀회	내리요양원 방문 봉사, 노인복지회관 점심봉사
	통장자율회 (담임목사 박주덕)	노인복지회관 어르신 급식봉사(매월 첫째, 둘째 금요일)
	희망을 만드는 사람들 (공동대표 조성혜)	사랑의 밑반찬 나누기(독거노인 5세대/매월 격주 목요일)
	새마을협의회, 부녀회	독거노인 생신상 차려드리기(독거노인 1명)
검단1동	나은병원 (병원장 하헌영)	어려운 이웃사랑 실천(재래시장 상품권 5만 원/4세대)
	새마을부녀회, 고기촌유통	독거노인 생신상 차려드리기(케익 및 밑반찬/독거노인 4명)
	주민자치위원회	독거노인 밑반찬 나누기 봉사(밑반찬 전달/10명)
	(주)인광환경	다문화가정지원(매월 25만 원)
	(주)가현주유소	경로당 및 어려운 이웃 지원(매월 30만 원)
	검단부동산협의회	어려운 이웃 생계비 지원(매월 20만 원)
	마전하나아파트부녀회	어르신 육개장 대접 (40여 명)
	유송아파트부녀회	어르신 삼계탕 대접 (70여 명)
	사랑의 봉사대	수지침 무료시술, 무료 이·미용봉사(매주 목요일)
	바르게살기운동위원회	매월 둘째주 화요일 예방원 목욕봉사
검단2동	새마을부녀회	검단노인복지회관 급식봉사(매월 첫째 월요일) 내리요양원 목욕봉사(매월 둘째 금요일)
	통장자율회	어려운 이웃사랑 실천(5만 원씩/2세대)
	직원	어려운 노인 후원(매월 4만 원)
	적십자봉사대	신생요양원 세탁봉사, 석남동 노인복지회관 급식봉사 (매월 마지막 주 화요일)
	교맹이 동화구연	무료 동화구연 봉사(매주 화요일)
	이상식	한부모가정 자녀학습비 지원(매월 10만 원/1세대)
	쭈꾸미 일당백 (대표 김석중)	결손가정 아동 후원금 지원(매월 20만 원씩/2세대)
	주민자치위원회	노인복지시설(에덴사랑의 집) 점심식사 제공 및 말벗
	주민자치센터 자원봉사대	낙원요양원, 내리요양원 봉사
	바르게살기운동위원회	교통자원봉사(초등학생 등굣길)

이제는 세계화 시대! 세상의 중심에 서다

What time is best for you?

Colin hasn't seen a movie for a long time since getting his job. So the summer vacation ends, and he is going to watch a movie, which was released recently using the long Chuseok holiday season. His friend, Tina, is also interested in a movie. They are going to see a movie after visiting their relatives. They are making a reservation in advance on the internet before the movie is sold out.

(Colin calls his friend Tina, on the phone. He asks her Chuseok holiday plan)

Colin : Where are you going for this Chuseok holidays?

Tina : I am going to the country with my dad and mom..

Colin : Where is your family home town?

When are you coming back home?

Tina : Heanam. I will come back home just after paying my ancestor worship.

Colin : I get bored for holidays as my relatives live nearby.

Tina : It takes 7~8 hours to go there.

Colin : I wish I had relatives that lived far away to travel to like yours.

Tina : Wow! The highway is clogged with cars like a parking lot.

Colin : You are reading some books for going and coming back.

Can you drive?

Tina : I got a drive licence last year, but don't practise driving.

Colin : You'd better try to drive and take turns with your dad.

Tina : Ya. I have to practice driving at a driving Hakwon.

Colin : You should register at a driving Hakwon and practise.

(They search for a theater to decide to see a movie after Tina has been her hometown.)

Tina : Are any good movies out? Any one in particular?

Colin : I'm in the mood for a comedic flick 'Romance'.

Tina : The 'Romance' was released a few days ago.

Colin : There are some seats left at 8:00 and 10:00 in the evening.

Tina : I think this movie will sell out fast.

Colin : I don't think we'll need to reserve. It's been showing for a while.

Tina : But this movie is popular these days.

Colin : What time is best for you?

Tina : Let's go to the last showing, then.

(Colin and Tina go to the movie theater for the last showing of 'Romance'.)

Colin : Which theater are we in?

Tina : Number four. It's on the seventh floor.

Colin : Is this where we're sitting? (They check their seats.)

Tina : Oh!, Our seats are close to the front.

(They watch the movie.)

Colin : I didn't like it. It was a bit on the heavy and sad side for a comic.

Tina : I agree.

ENGLISH

언제가 가장 좋은데?

콜린은 취업준비로 영화 본 지가 오래되었다. 그래서 여름방학도 끝나가고 긴 추석연휴를 이용하여 새로 개봉되는 영화를 보려고 한다. 그의 친구인 티나는 영화에 관심이 많다. 두 사람은 친척집에 다녀온 후 영화를 볼 계획이다. 영화표가 매진되기 전에 인터넷으로 먼저 예약을 한다.

(콜린은 친구인 티나에게 전화를 걸어 추석연휴에 무엇을 할 계획인지 물어본다.)

Colin : 이번 추석연휴에 어디 가니?

Tina : 시골 고향에 간다. 엄마 아빠와 함께.

Colin : 고향 어디? 언제 오니?

Tina : 해남. 제사 지내고 바로 올라올 거야.

Colin : 난 연휴에 심심하거든. 친척이 이 근처에 사시거든.

Tina : 우리는 가는 데만 7~8시간 걸리거든.

Colin : 나도 우리 친척이 멀리 살아 여행하면서 가보았으면 좋겠다.

Tina : 야, 도로가 주차장이야.

Colin : 가고 오면서 책을 읽으면 되잖아.

너도 운전할 줄 아니?

Tina : 작년엔 땀잖아. 운전경력이 없어서 그렇지.

Colin : 이 기회에 해봐. 너도 교대하면서 가면 되잖아.

Tina : 그래, 가기 전에 운전연습을 하려고 해.

Colin : 운전학원에 등록해서 좀 연습하면 될 거야.

(티나가 시골에 다녀와서 두 사람은 무슨 영화를 볼지 인터넷으로 찾아본다.)

Tina : 요즘 좋은 영화 들어 왔어? 뭐 특별히 생각해 둔 영화 있어?

Colin : 난 코미디 영화인 '로맨스'를 보고 싶은데.

Tina : 그 영화 얼마 전에 개봉했어.

Colin : 오늘 저녁 8시와 10시에 자리가 몇 개 남아 있네.

Tina : 이 영화는 금방 매진될 것 같아.

Colin : 내 생각에는 예약이 필요 없을 것 같은데. 개봉한 지 꽤 됐잖아.

Tina : 그런데, 요즘 그 영화가 인기래.

Colin : 어느 시간으로 할까?

Tina : 마지막 회를 보자.

(콜린과 티나는 마지막 편인 '로맨스'를 보러 영화관으로 간다.)

Colin : 몇 관이야?

Tina : 4관 7층이야.

Colin : 여기가 우리 좌석이야? (둘은 좌석을 확인한다.)

Tina : 그러네, 우리 좌석은 스크린 쪽에 가까이 있네.

(두 사람은 영화를 본다.)

Colin : 난 별 재미 없었네. 코믹 치고는 무겁고 슬픈 영화잖아.

Tina : 글썸 말이야.

해설

seats left(잔여좌석), how about +ing(또는 명사)(~하는 게 어때) How about seeing this comedy after dinner?(오늘 저녁 식사 후 코미디 영화 보는 게 어때?), How about this monday?(이번 월요일은 어때?), What time is best for you?(언제가 가장 좋은데?), make the movie(영화를 보러가다), previews(예고편), which theater are we in?(몇 관인데?) it's on the 7th floor.(몇 층을 말할 때 전치사 on으로, 7층에 있어.), I'm in the mood for~(~하고 싶은 기분이 들다), Allen was cast in one of the lead roles.(알렌이 주인공 중에 하나로 발탁되었다.) I haven't seen an interesting movie in a long time.(오랫동안 재미있는 영화를 못 봤어.), It's a bit on the heavy side.(그 영화는 좀 무거워.) Let's check today's listings.(today's listings 영화시간표와 상영작을 모아놓은 것, 오늘의 영화를 확인해 보자.)

편집위원 김성재

도서관 사서가 들려주는 책이야기

아동도서



제목 늦둥이 이른둥이
저자 원유순

마흔여덟 엄마의 응석받이 아들 '늦둥이' 현수와 스물일곱 젊은 아빠의 의젓한 아들 '이른둥이' 경수의 우당탕탕 친구만들기! 성격, 행동은 물론 자라 온 환경까지 천지차이인 현수와 경수의

순수한 우정을 통해 어른들의 세계에 때 묻지 않은 마음으로 자신에게 없는 친구의 장점을 발견할 줄 아는 멋진 아이들의 모습을 발견할 수 있다. 이 책을 통해 진정한 우정이 무엇인지를 다시 한 번 깨닫는 기회를 가져보자.

청소년도서



제목 내 인생의 스프링 캠프
저자 정유정

2007년 제1회 세계청소년문학상 수상작!
청룡열차를 탄 것 같은 속도감 있는 문체, 유머 가득 담긴 입담 속에 펼쳐지는 십대들의 풋풋한 사랑과 그 비밀스러운 성

장이야기이다. 80년대, 그 시대의 생생한 이야기를, 그 시절의 아픔을, 준호와 친구들의 이야기 속에 적절하게 녹여내고 있는 소설이다.

일반도서



제목 사과는 잘해요
저자 이기호

세상에는 죄도 많고, 대신 할 사과도 가득하다! 재기발랄한 젊은 이야기꾼 이기호의 첫 장편소설로 대신 사과를 해 주는 '사과대행'을 소재로 사람들 속에 숨어 있는 죄와 죄의식, 부조리한 사회와

제도에 대해 이야기한다.

건강상식 성장기 척추 측만증의 치료

‘척추측만증’이란 진단명에서 말하듯이 목에서 허리까지 이어지는 척추가 옆으로 휘는 병을 말합니다. 80%정도에서는 원인을 알수 없는 ‘특발성 측만증’이고, 나머지 20%정도는 선천성으로 척추체가 잘못 만들어진 경우, 신경이나 근육의 이상에 기인하는 경우, 신경 섬유종이라는 종양에 기인하는 경우 등 다양한 원인이 ‘척추 측만증’을 유발할 수 있습니다.

‘특발성 측만증’은 보통 초등학교 고학년에서 중학교 1, 2학년 경에 발병합니다. 특히 여성에게서 많이 발생합니다. 초경 전후의 빠른 성장기에 성장과 함께 악화되어 휘는 정도가 심해집니다. 흔히 등을 굽히는 ‘전방굴곡 검사’에서 한쪽 늑골이 돌출하는 ‘늑골고’를 발견할 수 있으며, 어깨나 골반 높이의 차이를 보일 수도 있습니다.

이럴 경우 빠른 시일 안에 척추를 전문으로 하는 신경외과 전문의를 찾아 정확한 진단과 치료를 받으셔야 합니다. 진행될수록 치료가 복잡해지고 수술이 필요할 수도 있기 때문입니다.

척추측만증은 휘어진 각도와 ‘늑골고’의 심한 정도 그리고 신체 성장의 정도에 따라 치료방법을 달리합니다. 일반적으로 20° 이내의 경한 각도에서는 3~6개월에 한번씩 X선 검사를 하면서 진행 여부를 추시하고, 20~40° 사이는 ‘보조기’를 착용하여 치료합니다.

보조기는 진행되는 측만증을 막아주는 기능을 합니다. 열심히 보조기를 착용한다면, 10명 중 1명 정도는 호전되는 경우도 있습니다. 이미 아이가 성장이 끝나거나 끝난 경우에는 보조기 착용이 효과가 없어 권하지 않습니다. 40°가 넘거나 40°가 안되더라도 늑골고가 심한 경우는 수술적 교정과 유합술을 시행합니다. 보조기의 처방과 수술적 치료는 척추를 전문으로 하는 신경외과 전문의가 시행해야만 하는 중요한 치료방법이라 생각합니다.

따라서 성장기에 척추 측만증이 발견되거나 진행되고 있다면 빠른시일안에 신경외과 전문의와 상의하여 치료하시기 바랍니다.

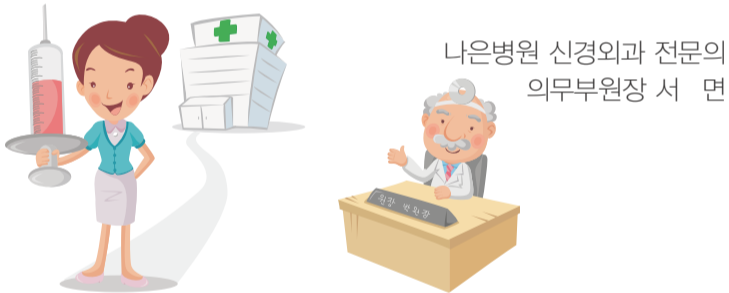

서구만평

가좌4동 최 배 준



교통상식 대비하면 막을 수 있는 교통사고



교통사고 예방을 위하여 가장 중요한 것은 교통법규 준수이다. 교통법규위반은 커다란 사회문제를 발생시키는 원인이 되고 있다. 그러므로 운전자 본인이 먼저 사회적 규약을 지키는 것이 방어운전을 위한 첫 단계이다. 그리고 자동차운행에

필요한 장치들은 최대한 사용하여야 한다. 방향 지시등이나 전조등과 같은 기본적인 기기의 사용만 제대로 하여도 운전자들간의 의사소통은 훨씬 더 원활해질 것이며, 이로 인해 교통사고도 줄어들게 될 것이다.

불법주차 차량이나 도로상의 시설물 등으로 인해 좌·우 측면을 제대로 확인할 수 없는 도로에서 속도를 줄이지 않고 주행하다가 갑자기 사람이나 자전거가 튀어나오면 사고가 발생할 수 밖에 없다는 결과를 예상하면서 운전하여야 한다.

미리 준비 운전을 하기 위해서는 넓은 시야를 가져야 한다. 운전은 눈으로 보는 사실에 기반하는 것이므로 아무리 뛰어난 운전기술을 가졌다고 하더라도 시야의 범위가 좁다면 제대로 활용할 수 없다. 또한 멀리 떨어져 있는 차량의 움직임을 살피면서 운전하면 앞으로 다가올 상황에 대해 보다 능숙하고 유연하게 대처할 수 있게 된다.

위험한 상황에서 무사히 빠져 나오기 위해서는 나만의 안전공간을 확보해야 한다. 주변에 어떤 차가 있는지 얼마나 떨어져 있는지를 항상 염두에 두고 운전하여야 하며, 만약 대형차가 나타나면 가능한 빨리 그 지역을 벗어나야 한다. 특히 진로변경을 하고자 하는 경우 후사경을 통해 주변 상황을 확인하는데 후사경은 차량 뒷부분이 보이게 맞춰지므로 바로 옆에서 달려오는 차량은 확인하지 못하는 경우가 대부분이다. 그러므로 후사경을 좀 더 바깥쪽으로 조정하여 보다 넓은 공간을 확보할 수 있도록 하고, 차로 변경시에는 고개를 움직여 더 많은 곳을 보아야 한다.

운전을 잘하기 위해서는 자기 차의 특성을 잘 알아두어야 한다. 운전은 운전대 조작, 가속페달이나 브레이크 페달의 조작으로부터 시작하므로 자기 차의 특성을 미리 파악하고 있으면 위기 상황에서 쉽게 대처할 수 있다.

안전운전을 위해서는 위기상황을 피할 수 있는 운전법을 터득하여야 한다. 본인 나름대로의 경험을 통해서 터득하는 경우도 있지만 드라이빙 스쿨을 이용해 전문강사에게 지도 받는 방법도 한 번 고려해 볼만한 사항이다. 긴급상황을 피하기 위한 방법 중 가장 기본적인 것이 바로 Y자 긴급회피라는 항목인데 이것은 전방 위험상황 발생시 오로지 브레이크만 강하게 밟는 운전 방법에서 벗어나, 브레이크를 사용하면서 운전대로 방향을 바꾸어 제동거리의 여유를 얻음과 동시에 위기를 벗어나는 방법이다. 이 외에도 위기 상황에 대처하는 여러 가지 운전법들이 있는데 운전자들이 이러한 내용들을 충분히 익혀둔다면 교통사고는 충분히 막을 수 있다.

도로교통공단 인천지부 830-6162

“서구구정소식”은 구민여러분의 참여를 기다립니다

따뜻한 우리 주변 이야기, 시, 수필, 콩트, 독후감 등 장르에 제한없이 원고지 3매 이내로 작성하셔서 9월 13일까지 보내주시면 편집회의를 통해 채택된 원고는 소정의 원고료를 드립니다. 구민 여러분의 많은 참여를 바랍니다.

- 제출방법 : 우편 또는 이메일
- 주소 : 인천, 서구 서곶로 307(심곡동 244) 서구청 기획홍보실 구정홍보팀 서구구정소식 담당자 앞
- 이메일 : iseogu@hanmail.net
- * 제출시 성명, 주소, 연락처를 꼭 기재하여 주시기 바랍니다.
- * 제출된 원고는 반환되지 않습니다.

기획홍보실 구정홍보팀 560-4143

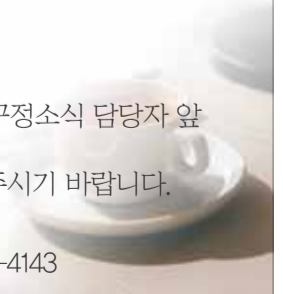

결혼이주 외국인을 배우자의 주민등록표 등본 기재

2010. 8. 1일부터 결혼이주 외국인을 배우자의 주민등록표 등본에 기재하여 발급 받으실 수 있습니다.

- ▶ 신청인 : 세대주, 세대원, 동일 거주 결혼이주자 본인으로 한정 (위임받은 자 포함)
- ▶ 신청첨부서류 : 신청인 신분증명서, 결혼이주자 여권 또는 외국인 등록증, 결혼이주자 외국인등록사실증명서

[문의] 총무과 자치지원팀 560-4517, 각 동주민센터

『서구 아카데미』 명사초청특강 운영 안내

인천 서구 아카데미에서는 살기 좋은 지역 만들기과 구민의 삶의 질 향상, 그리고 지방자치 역량을 강화하기 위해 유명 강사 초청 특강을 실시합니다. 구민 여러분의 많은 참여 바랍니다.

- ▶ 일시 : 2010. 9~11월, 셋째주 수요일, 14:00
- ▶ 장소 : 서구청 지하대회의실 ▶ 대상 : 신청 없이 구민 누구나
- ▶ 2010년 특강 일정

일정	강사	약력	분야	주제
9월15일(수) 14:00~	여에스더	서울대학교 병원 전임의사 임상건강증진학회 이사 대한노화방지연합회 홍보이사 現 에스더 클리닉 원장	건강	젊고 신수 원하게 사는 방법
10월13(수) 14:00~	전원주	숙명여자대학교 국어국문학과 졸업 정화여자상업고등학교 국어교사 '63 동아방송 1기 공채성우 데뷔 '72 TBC 탤런트 데뷔 노다지, 청실홍실, 서울뚝배기, 대추나무 사랑걸렸네, 학교, 요정컴미 등 다수 출연 '98 대한민국광고대상 특별상 수상 現 탤런트	방송 문화	영원한 이동 인생은 없다
11월17(수) 14:00~	주종원	한국능률협회 본부장 한국품질환경연구소장 ISO 9000 국제심사원 / ISO 14000 국제심사원 現 경인카네기연구소 원장 인천(부평반, 송도반), 부천, 성남, 김포/검단, 강원 최고경영자과정 강의 중	경영	비전과 21세기 인간 경영

[문의] 교육지원과 교육지원팀 560-5910

2010 컴퓨터 활용능력 향상을 위한 정보화 교육생 모집

- ▶ 교육대상 : 서구 관내에 거주하는 구민 (단, 실버반은 55세 이상 우선 선정)
- ▶ 교육인원 : 각 기수 당 30명
- ▶ 교육비 : 무료
- ▶ 교 재 : 컴퓨터교육실 내 비치된 교재 사용
- ▶ 교육장소 : 구청 지하 컴퓨터교육실(본관 지하1층)
- ▶ 접수방법
 - 서구청 홈페이지 네티즌광장/교육/강좌에서 교육희망자가 직접 접수
 - 전화 접수☎ 560-5910, 방문 접수(본관 2층 교육지원과)
- ▶ 대상자 선정방법 : 신청자 정원 초과하는 경우 전산추첨, 과반수 이하 시 강의 폐지

기수	접수기간	교육일정	교육시간	과 정	교 육 내 용	대상	비고
12	09.13~09.27	10.04~10.15	10:00~12:00	중급반	한글2002	구민	10일
13	09.13~09.27	10.04~10.15	14:00~16:00	초급반	나만의 UCC동영상 제작	구민	10일
14	10.04~10.13	10.18~10.29	10:00~12:00	중급반	엑셀2003	구민	10일
15	10.04~10.13	10.18~10.29	14:00~16:00	초급반	스위시맥스를 활용한 애니메이션	구민	10일
16	10.18~10.27	11.01~11.12	10:00~12:00	중급반	파워포인트2003	구민	10일
17	11.01~11.10	11.15~11.26	10:00~12:00	중급반	윈도우 활용 TIP과 내PC관리	구민	10일
18	10.18~10.27	11.01~11.26	14:00~16:00	중급반	컴퓨터 활용능력 3급 자격증반	구민	20일

[문의] 교육지원과 교육지원팀 560-5910

『isel(인천서구영어나라)』 학습우수자 해외연수지원 안내

2010년 더욱 강화된 콘텐츠로 개편 운영중인 온라인 영어학습 사이트 『아이셀(www.isel.or.kr)』의 학습자에게 학습동기를 부여하고 콘텐츠의 활용도를 높이기 위해 우수학습자를 선정 해외연수지원 받는 기회를 제공하고 있습니다.

- ▶ isel 학습 콘텐츠 (무료 이용)

와삭 어린이영어	Daily English 48 Lesson, Fun English 96 Lesson, Gemmy STORY 24편
WINKIDS ENGLISH (초등 영어)	3학년 56 Lesson, 4학년 56 Lesson, 5학년 120 Lesson, 6학년 120 Lesson
성인회화 (일상 생활 회화)	Speak Out English 초급 60차시
음성인식발음클리닉	초등과정 및 성인회화
영어전자도서	유아~초등 수준 e-book 총 659 종

- ▶ 해외연수지원자 선정

- 해외연수 내용 : 서구영어마을(GEC) 엘리트 해외연수 지원 프로그램, 2011. 1월~2월 중 영어권 국가에서 영어몰입캠프(2~5주) 진행
- 자격요건: 2010. 5. 1이전 isel 가입 서구 관내 초등학생 회원
2010. 1월 ~ 10월 기간동안 100 회이상 isel 방문
- 신청방법: 2010년 7월 혹은 11월 레벨테스트 실시 후 11월 접수기간에 신청
- 최종선정: isel 선정 학습우수학생 10명 중 영어마을 심층 면접 및 선발을 거친 2명

[문의] 교육지원과 교육지원팀 560-5910

서구영어마을 1일 체험프로그램 단체모집

- ▶ 참가대상 : 유치원, 어린이집, 초, 중, 고등학생, 성인 단체 20인 이상
- ▶ 체험일시 : 금요일
- ▶ 체험시간 : 오전 10시 30분~12시/오후 1시 30분 ~ 3시 중 선택 (스케줄 조정가능) 1일 3개 체험교실 체험
- ▶ 수업형태 : 30분씩 3개 체험 실시
1일 체험수업/원어민강사 수업/3종류 체험/4회 방문시 12개 체험통과
- ▶ 수업내용 : Space, Sound, Quiz, Drama, Cooking, Reading, Nature, Earth, Broadcasting, Math, Science, Art 12개 체험으로 구성
- ※ 자세한 사항은 서구영어마을 홈페이지(www.isgec.or.kr)와 560-1000 로 문의바랍니다.

서구영어마을 GEC 성인반 모집

서구영어마을GEC에서 성인을 대상으로 하는 성인 회화반을 모집하고 있사오니 구민여러분의 많은 참여를 기다립니다.

- ▶ 참가 신청기간 : 2010. 8. 16(월) ~ 31(화)
- ▶ 프로그램 : 인터체인지 기초반~3반 / 이지프리토킹반 / 프리토킹반
- ▶ 홈페이지 통한 신청 접수 및 방문하여 레벨테스트 진행
- ▶ 프로그램 안내

교육 기간	2010.9.1 ~9. 30 (총15회 수업) 9월20일 / 9월24일 수업없음	수업 운영	원어민 강사 1일 1시간 수업 한반 정원 10~11명
수강료	관내 80,000원 / 관외 100,000원 *교재비별도		
수업 시간표	월~목 오전 11시~12시	교육 과정	인터체인지 코스북 및 프리토킹 과정 (총 5 개과정)
신청 방법	www.isgec.or.kr접수 -> 성인반프로그램 신청서 다운로드 -> 신청서작성-> 신청서 첨부하여 이메일접수->레벨테스트->교육비 입금		

※ 자세한 사항은 서구영어마을 홈페이지(www.isgec.or.kr)와 560-1000 로 문의바랍니다.

‘자원봉사자 할인가맹점’ 모집

자원봉사자증을 소지한 봉사자님들께 약정할인 혜택을 주는 업체를 할인가맹점이라 하며, 간접적으로 자원봉사 활동에 참여하기를 희망하는 할인가맹점을 모집합니다.

- ▶ 모집기간 : 연중
- ▶ 모집업종 : 음식점, 제과점, 세탁업, 목욕업, 이미용업, 안경업, 극장업, 서점, 경정비업, 주유소, 공원, 주차장, 공연장 등
- ▶ 접수처 : 서구자원봉사센터 ☎568-1365

2010년도 거주외국인 정보화교육 교육생 모집

- ▶ **교육대상** : 서구 관내에 거주하는 결혼이민자 또는 외국인 근로자
- ▶ **교육인원** : 각 기수 당 30명 ▶ **교육비** : 무료
- ▶ **교재** : 전산실내 비치된 교재 사용
- ▶ **교육장소** : 구청 지하 컴퓨터교육실(본관 지하1층)
- ▶ **접수방법**
- 서구청 홈페이지 네티즌광장/교육/강좌에서 교육희망자가 직접 접수
- 전화 접수(☎ 560-5910), 방문 접수(본관 2층 교육지원과)
- ▶ **대상자 선정방법** : 신청자 정원 초과하는 경우 전산추첨

기수	접수기간	교육일정	교육시간	과정	교육내용	비고
3	08.16~08.25	09.01~09.14	16:00~18:00	초급반	디카 이미지편집과 전자앨범제작 & 나만의 블로그 만들기	10일
4	08.30~09.08	09.15~10.01	16:00~18:00	기초반	컴퓨터&인터넷 활용	10일
5	09.15~09.29	10.04~10.15	16:00~18:00	초급반	컴퓨터&인터넷 활용	10일
6	10.04~10.13	10.18~10.29	16:00~18:00	초급반	디카 이미지편집과 전자앨범제작 & 나만의 블로그 만들기	10일

[문의] 교육지원과 교육지원팀 560-5910

서구 가림 영어교육센터 GEC 제5기 성인반 모집

- ▶ **대상** : 서구 거주 성인
- ▶ **장소** : 가림초등학교 내 “서구가림영어교육센터GEC” (인천광역시 서구 해망재 2로 13)
- ▶ **수강기간** : 2010. 9. 6(월) ~ 12월 24일(금), 10:00~11:30, 주2회 (4개월/16주 단위)
- ▶ **참가 신청기간** : 2010. 8. 23(월) ~ 9. 3(금), 09:00~16:40(토·일 제외)
※ 수강 신청 시 레벨테스트를 통해 반 결정
- ▶ **수강료** : 8만원(4개월)/교재비 별도
※ 교재비 : 반 편성 후 교재 결정하여 수납함
- ▶ **환불규정** : 월 2회 이상 수강 시 월 수강료 환불 불가함 (나머지 3개월 수강료만 환불)
환불 신청 시 전화 및 사무실 방문하여 환불신청서 작성시에만 환불 가능함.
- ▶ **모집인원** : 반별 12~15명 이내, 6명 이하일 경우 폐강함
* 수강 인원에 따라 운영 시간표가 변동 될 수 있음
- ▶ **성인반 시간표**

구분	시간	월	화	수	목
오전	10:00~11:30	성인 초급 A	성인 초급 1A	성인 초급 2A	성인 초급 3A
		성인 중급 1A	성인 중급 2A	성인 중급 3A	성인 중급 4A
		성인 초급 B	성인 초급 1B	성인 초급 2B	성인 초급 3B

※ 자세한 사항은 서구가림GEC(가림초등학교) 572-6230로 문의바랍니다.

8월은 균등할 주민세 납부의 달입니다

- ▶ **납부기간** : 2010. 8. 16 ~ 8. 31
- ▶ **납세의무자**
▷ 개인균등할(주소지)주민세 : 주민등록표상 세대주
▷ 개인사업장할 주민세
- 직전년도 부가가치세 과세표준액 4,800만원 이상 또는
- 부가가치세 면세사업자인 경우 총수입금액 4,800만원 이상인 개인사업자
▷ 법인균등할주민세 : 관내 사업장을 둔 법인
- ▶ **납부장소** : 인천광역시 내 금융기관, 전국 우체국 및 농협
- ※ 인터넷지로사이트(www.giro.or.kr)또는 인천광역시 전자고지납부시스템(http://etax.incheon.go.kr)을 이용하시면 편리하게 납부하실 수 있습니다.

[문의] 세무과 자동차세팀 560-4230~6

2010년 사례관리 사업 추진 안내

- 주민생활지원과 서비스연계팀에서는 2010년부터 어려운 우리 이웃을 위한 민간자원 협력을 통한 서비스지원 시스템을 구축하고 있습니다. 지역내 저소득층 계층을 위한 사회복지서비스 제공을 희망하시는 기관이나 업체, 종교시설, 의료기관, 학원등은 주민생활지원과 사례관리 담당자(☎ 560-5883)에게 연락하여 주시기 바랍니다.
- ▶ **서비스제공 요청 분야** : 관내 저소득층에게 필요한 무료교육, 기타 후원, 무료의료서비스, 무료 전문상담, 무료 주거개선등
 - ▶ **서비스제공 대상자** : 기초생활수급가구 차상위계층 중 특례수급가구, 복지 사각지대에 처한 저소득층 가구등
 - ▶ **관내 위와 유사한 위기가정이 있을 시** 각 동 주민센터 사회복지담당 또는 서구청 주민생활지원과(☎560-5883)로 연락하여 주시기 바랍니다.
- [문의] 주민생활지원과 서비스연계팀 560-5883

고용노동부 지원 “취업지원 민간위탁 집단상담 프로그램”

- ▶ **일정** : 매월 4일간 진행. 오전10시-오후4시
- ▶ **대상** : 취업하고자 하는 46세 - 65세의 모든 사람
- ▶ **모집인원** : 회차별 15명 이내 (사전 전화접수)
- ▶ **점심식사 무료제공**
- ▶ **프로그램 내용**

1일차	새로운 시작, 다시 보는 나 (웃음치료, 실업에 대한 현실이해)
2일차	배우고 익히고 (시간 및 자기관리, 장점알기)
3일차	어울리기 (이력서, 면접기술, 갈등관리)
4일차	날개 짓 하기 (노동상식, 성과다지기)

본 교육은 전/액/무/료 교육입니다.
교육 참여자에게는 수료 후 무료 취업상담/알선을 해드립니다.
본 프로그램수료자는 실업급여시 구직활동인정을 받을 수 있습니다.

[문의] 인천서구지역자활센터 577 - 5220

신한 미소금융 재단 「신한 Fly-인천 다자녀가정 지원대출」

- ▶ **대출대상** : 다자녀가정(자녀 3명이상)중 기초생활수급자 및 차상위 계층으로 창업예정자 또는 1년이상 영업한 자영업자
- ▶ **대출종류 및 조건**

종류	대출한도	상환기간	약정이자	대출요건
창업임차자금	5천만원	5년	연4%	자기자금비율50% *2천만원 이하 30%
운영자금	1천만원	5년	연4%	1년이상 영업 경과자
시설개선자금	1천만원	5년	연4%	“
무등록사업자지원자금	5백만원	5년	연2%	좌판, 노점상인

※ 개인신용등급 7등급 이하자는 대출대상에 상관없이 대출가능

- ▶ **시행예정일** : 2010. 8. 17
- ▶ **대출문의** : 신한미소금융재단 인천지점 (☎ 070-8260-2640)
부평구 부평동 378-4 신한은행 부평금융센터

[문의] 인천광역시 경제정책과 440-4217

도시가스사용시설 설치비 용자지원

서구청 지역경제과에서는 신규로 도시가스사용시설 설치공사를 하고자 하는 주택을 대상으로 도시가스시설 설치에 들어가는 비용을 용자지원 하는 제도를 실시하고 있습니다.
(건물주가 직접 용자신청을 하여야 함. 단, 아파트 및 무허가 주택은 제외함)

- ▶ **신청기간** : 연중수시
- ▶ **용자한도** : 도시가스설치공사에 실제 소요되는 비용을 용자 지원하며 가구당 최대 500만원까지 지원
- ▶ **용자금리** : 연 2% (서구 5% 지원)
- ▶ **용자기간** : 3년(원금 균등분할상환)
- ▶ **취급은행** : 신한은행 인천서구청지점
- ▶ **신청 및 문의처** : 서구청 지역경제과 에너지관리팀(☎560-4465)

☞ 구청의 용자대상자로 확정된 후 취급은행에 별도의 구비서류를 갖추어 대출 신청을 하여야 하며, 개인신용 등의 문제로 취급은행의 여신규정에 결격사항이 발생하는 경우 대출이 불가할 수 있음

[문의] 지역경제과 에너지관리팀 560-4465

‘동(洞) 명예상담가’ 자원봉사자 모집

지역주민들이 자원봉사에 대한 정보를 쉽게 접할 수 있도록 자원봉사센터의 주요업무인 상담, 모집, 배치 등을 각 동의 주민센터에서 지원 및 안내를 해주는 ‘동 명예상담가’ 를 모집합니다.

- ▶ **모집기간** : 연중
- ▶ **신청방법** : 홈페이지에서 신청서를 다운 받아 센터방문, 팩스, 유선 접수
- ▶ **동 명예상담가를 모집하는 동** : 가정1,2동, 석남1동, 가좌3동, 검암경서동
- ▶ **접수처** : 서구자원봉사센터 ☎568-1365

구민 건강을 위해 최상의 의료서비스를 펼쳐나가겠습니다.

금연을 하니 체중이 늘었다고요?

담배를 끊고 난 후 살이 찌서 걱정이라는 사람들도 있습니다. 실제로 담배를 끊으면 체중이 평균 3~5 kg 정도 늘어납니다.

이는 담배로 인해 증가한 심장 박동이 정상화되면서 기초대사량이 낮아지고 식욕이 정상화되기 때문입니다.

단기간의 체중 증가는 다리 관절이 아프다거나 몸이 더 나빠지는 듯한 불안감을 느끼게 하는 경우가 많지만 적절한 운동으로 예방할 수 있습니다.

보건소 금연클리닉에서 금연을 도와드립니다.

▶ 대상 : 금연하고 싶으신 분

▶ 운영 : 월~금 (09:00 ~ 18:00)

▶ 내용

- 금연상담사의 맞춤상담 : 금연으로 인한 금단증상 대처법에 대한 상담
- 금연보조제 지원 : 금연의지 강화 및 금단증상 경감으로 금연실천 지원

▶ 비용 : 무료

[문의] 서구보건소 금연클리닉 560-5074~6
검단보건지소 금연클리닉 560-3424

Td(디프테리아, 파상풍) 추가 예방접종 실시

▶ 대상 : 만11 ~ 12세

▶ 비용 : 무료

▶ 장소 및 시간

장 소	요 일	시 간	전화번호
서구보건소	월 ~ 금	오후1시 ~ 5시까지	560-5053~4
검단보건지소	월, 수, 금	오후1시 ~ 4시30분까지	560-3415~6

※ 검단보건지소는 사정에 따라 일정이 변경 될 수 있으니 내소 전 전화확인 바랍니다.

▶ 준비물

- 예방접종기록 수첩(아기 접종수첩)
- 의료보험카드(주민번호확인)

[문의] 보건소 건강증진과 모자보건팀 560-5053~4
검단보건지소 560-3415~6

행복한 아기맞이 교실 3기 운영

▶ 대상 : 관내 임산부

▶ 교육일정 : 2010. 8. 27 ~ 10. 1 매주 금요일 14:00~16:00

▶ 교육장소 : 보건소 4층 보건교육실

▶ 강 사 : 출산준비전문가, 보건소 영양사, 치위생사

▶ 교육내용

구 분	내 용
1주	- 부드럽고 행복한 출산이란? - 자연분만의 기전 이해하기 - 출산계획표 『나는 준비된 엄마, 당당한 엄마예요』 - 나의 짠맛 체험
2주	- 태교의 중요성 : 태담마사지, 음악과 그림태교 - 소프트로지분만, 라마즈 분만, 다양한 분만법을 알아봐요 - 성공적인 출산을 위한 맞춤 분만법
3주	- 모유수유 체험교육 및 맞춤유방관리법 교육 - 임산부 구강관리
4주	- 산전체조, 순산에 도움이 되는 자세연습 - 임산부 호흡법
5주	- 육아준비체험교육 (신생아 목욕법 및 아기마사지, 신생아 돌보기) - 임산부의 영양관리
6주	- 부부 출산준비, 부모의 역할 준비(남편참여가능) - 수료식

※ 교육은 총 6주간 진행되며, 수료하신 분께는 수료증을 수여합니다.
※ 참가 원하시는 분은 전화나 방문 등을 통해 예약바랍니다.

[문의] 보건소 건강증진과 모자보건팀 560-5055/5058

국가암 무료검진도 받고 암치료비 지원도 받으세요

▶ 검진대상

① 의료급여수급자

② 건강보험가입자 중 만40세 이상 짝수년도 출생자이면서 본인부담보험료가 지역은 73,000원이하, 직장은 64,000원이하이신 분

※ 검진대상자에게는 금년 1월에 『국가 암 조기검진 안내서』를 발송해 드립니다.

▶ 검진기간 : 2010년 12월 31일까지

▶ 검진장소 : 전국 “국가 암 검진 의료기관” 에서 받으실 수 있습니다.

▶ 검진절차 : 검진당일 아침은 금식하신 후 암검진표와 신분증을 가지고 검진기관을 방문하시면 됩니다. (기관에 따라 사전예약이 필요할 수도 있습니다.)

▶ 검진항목 : 위암, 유방암, 자궁경부암, 간암, 대장암 중 해당 항목 (개인마다 다를 수 있음)

▶ 『국가암무료검진』을 통해 발견된 신규 암환자는 관할보건소에서 암치료비를 지원해드립니다.

☞ 검진표를 받지 못하신 분과 검진기관 안내를 받고자 하시는 분은 국민건강보험공단(1577-1000) 또는 서구보건소(560-5064)로 전화주시면 안내해드립니다.

[문의] 보건소 건강증진과 방문보건팀 560-5063~4

뇌졸중 환자를 위한 보호자 교육

보호자가 장애에 대한 이해를 증진시키고 가정에서 지속적인 재활훈련이 가능하도록 환자관리능력을 교육하여 환자 상태 악화를 방지하여 실질적인 생활재활을 할 수 있도록 교육합니다.

▶ 일 시 : 2010년 9월 13일 (월) 14:00 ~ 16:00

▶ 대 상 : 뇌졸중으로 인한 장애를 가진 대상자 및 보호자

▶ 강 사 : 인하대병원 재활의학과 과장 정한영

▶ 장 소 : 검단보건지소 3층 보건교육실

▶ 비 용 : 무료

▶ 내 용

- 뇌졸중의 정의 및 원인
- 뇌졸중 환자의 운동과 일상생활
- 뇌졸중에 관한 문의 사항
- 질의응답

▶ 문 의 : 검단보건지소 지역보건팀 재활운동실 ☎ 560-3430~2 (사전신청 받습니다.)

[문의] 검단보건지소 지역보건팀 재활운동실 560-3430~2

여름철 수인성(水因性) 전염병 예방은 이렇게...

더위와 장마로 인하여 각종 전염병이 증가하는 여름철에 학교, 교회, 직장단체 등에서 개최하는 야외활동 (하계 수련행사) 및 집단 급식이 있는 행사에 참가할 경우에는 아래의 『수인성전염병 예방요령 및 개인위생수칙』을 숙지하여 확산속도가 빠른 수인성질화 및 식품매개질화의 발생을 사전에 예방합니다.

▶ 수인성전염병 예방 요령 및 개인위생수칙

- 물은 반드시 끓여마시기
- 모든 음식물은 익혀서 먹고 음식물을 오래 보관하지 않기
- 쓰레기를 위생적으로 처리하여 병균을 옮기는 쥐, 파리, 모기 등을 없애기
- 음식물을 취급하기 전과 배변 뒤, 외출 후에는 반드시 손씻기
- 조리기구(칼, 도마, 행주 등)는 건조·소독하여 사용하기

수인성전염병의 주증상은 설사입니다.
하루에 급성으로 3회 이상 설사를 한 경우에는
보건소로 신고해 주시기 바랍니다.

▶ 모기가 매개하는 전염병 예방하기 (말라리아, 일본뇌염)

- 말라리아, 일본뇌염 예방하기
 - 모기에 물리지 않도록 주의
 - 모기가 주로 활동하는 밤 10시 이후 외출 삼가
 - 야간 외출 시 긴소매 상의와 긴바지 착용, 검은옷은 모기를 유인하므로 삼가
 - 문과 창에 방충망이나 모기장 설치
 - 말라리아 유행지역 주민 및 여행자(야영, 낚시)중 발열 증상이 있을 시는 반드시 보건소에 신고

[문의] 보건소 보건행정과 질병관리팀 560-5034

2010년 시·청각 장애부모 자녀의 언어발달지원사업 안내

시·청각장애 부모의 자녀에게 필요한 언어발달지원서비스를 제공하여 아동의 건강한 성장지원 및 장애를 위하여 사업을 시행합니다.

사업기간은 2010. 8. 1부터 2011. 1. 31까지 6개월 간 진행되며 연중 지속적으로 신청을 받을 예정입니다. 서비스 대상자는 만7세 미만 비장애 아동으로 양쪽 부모가 시각 혹은 청각 등록장애인이며, 소득기준이 전국가구 월평균소득 100% 이하로 지원이 소득원에 따라 차등지원됩니다.

신청은 아동, 부모, 대리인 등이 주민등록상 주소지 읍·면·동 주민센터에 신청하시면 됩니다.

대상자에 선정 되시면 본인 부담금에 상관없이 바우처가 생성되나, 본인부담금이 있을 시 반드시 대상기관에 납부하여야 합니다.

서비스 내용은 언어발달진단서비스 및 언어치료, 청능치료 등 언어재활서비스가 제공됩니다. 서비스내용은 아동 및 부모의 수요에 따라 사업 실시기관이 자율적으로 결정합니다.

[문의] 복지서비스과 재활복지팀 560-4478

청소년 한부모 자립지원사업 실시

청소년기 한부모의 자립지원을 위하여 소득수준, 학업 등에 따라 조기 자립을 위한 맞춤형 지원

- 아동양육비 및 의료비 지원, 검정고시학습지원(역량강화지원), 빈곤탈출 및 예방을 위한 가구자산형성지원 등

〈 청소년 한부모 자립지원 내역 〉

〈대상별 지원내역〉

지원 내용	최저생계비 100%이하	최저생계비 100% 초과~150%이하
양육 등 지원	기초생활수급권 활용 (미혼모별도가구인정 특례 제도 등)	아동양육비 월 10만원 (저소득 한부모가족아동양육비 5만원 수령자는 추가 5만원만 지원) 아동의료비 월 24천원
역량개발지원	검정고시 학습지원 (고등학교이하 중퇴자 대상)	검정고시 학습지원 (고등학교이하 중퇴자 대상)
자산형성 지원	가구자산형성계좌지원 (월 5만원 한도)	가구자산형성계좌지원 (월 20만원 한도)

* 공통 : 친자검사를 원할 경우 친자검사 지원(가구당 40만원)

▶ 지원대상 : 청소년 한부모가 만 24세이하(만25세미만)에 이를 때까지 최장 5년간 지원

[문의] 복지서비스과 여성아동팀 560-5732

장애인연금제도 시행 홍보

경제활동이 어려워 생활수준이 열악한 중증장애인에게 무기여 연금의 도입으로 국민연금의 사각지대 일정정도 해소하면서, 장애인 소득보장제도의 발전기반을 마련하고자 2010년 7월 1일 장애인연금제도가 시행되었다.

▶ 장애인연금 내용

- 지급대상 : 만 18세이상 등록장애인
 - * 20세이하로서 초중등교육법 제2조에 따른 학교에 재학중인자 제외
 - * 중증장애인: 장애등급 1,2급 및 3급 중복장애인
- 선정기준 : 본인과 배우자의 소득과 재산을 합한 금액인 소득인정액이 2010년도 선정기준액 단독가구 50만원, 부부가구 80만원 이하인 중증장애인
- 지급액 : 기초급여(최대 9만원), 부가급여(기초수급자 6만원/차상위 5만원)
- 지급시기 : 매월 20일(시행 첫 달은 7월30일 지급)

▶ 신청

- 신청기간 : 연중
- 신청장소 : 동 주민센터

* 기존 중증장애수당을 받고 있는 장애인은 별도의 신청 및 심사 없이 장애인 연금을 받을 수 있다.

[문의] 복지서비스과 재활복지팀 560-4315, 동주민센터

서구의 근대(~70년대) 옛사진 공모

서구문화원에서는 『서구근대생활사화보집』을 발간할 예정입니다 주민 여러분께서 소장하고 계신 서구의 옛 사진 자료를 공모하오니 서구민 여러분의 많은 협조 바랍니다.

〈제공 가능한 사진 자료 목록〉

- ▶ 70년대 이전 가족, 마을, 공공기관 등의 단체 행사, 인물 사진 등
- ▶ 80년대 도시화 이전 서구의 풍경 사진 (염전, 선착장, 마을 전경 등)
- ▶ 기타 서구의 옛 모습이 잘 드러난 생활사 사진 자료 등을 제공해 주시면 복사(스캔) 등의 절차를 거쳐 원본의 훼손 없이 돌려드립니다.

[문의] 서구문화원 582-4341, 560-4563

서민전용 대출상품 “햇살론” 출시 안내

대부업 등에서 30~40%대의 고금리를 부담하는 저신용·저소득 서민에게 10%대의 저금리 대출로 서민들의 가계부담을 완화하기 위한 대출상품인 ‘햇살론’이 출시되었으니 많은 이용 바랍니다.

▶ 사업개요

- 상품명 : ‘햇살론’ (‘서민에게 따뜻한 햇살 같은 금융’ 의미의 브랜드)
- 시행시기 : 2010. 7. 26일 부터
- 대출규모 : 매년 2조원씩 5년간 총10조원(전국규모)
 - * 운영방식 ⇒ 정부, 지자체(시·도), 서민금융회사(6개기관)가 공동으로 지역신용보증재단에 보증재원을 출연하여 운영
- 대출대상 : 신용 6~10등급(무등급자도 포함) 또는 연소득 2천만원 이하인 저소득 자영업자(무등록·무점포 포함), 농림어업인, 근로자(일용직·임시직 포함)
- ※ 대출제외 : 연체, 부도 등 건전한 신용질서를 저해하거나, 개인회생·파산 절차 중인 경우 등 채무상환 능력이 없는 경우는 보증대출 대상에서 제외
- 자금용도 : ①긴급생계자금(최고 1천만원), ②사업운영자금(최고 2천만원), ③창업자금(최고 5천만원)
- 대출금리 : 상호금융 10.6%, 저축은행 13.1% 이내에서 자율 결정
- 취급기관 : 농협, 새마을금고, 신협, 수협, 산림조합, 저축은행

※ 서민금융회사 중앙회 콜센터

- 농 협 : 1577 - 5522, - 새마을금고 : 1588 - 8801, 1599-9000
- 신 협 : 1644 - 8910, - 수 협 : 1588 - 1515, 1644-1515
- 산 립 조 합 : 02-3434-7222 - 저 축 은 행 : 02-397-8600

쇼핑할 때 재사용 종량제봉투 사용하세요

▶ 재사용 종량제봉투란?

- 쇼핑할 때는 물건을 넣는 쇼핑봉투로, 버릴 때는 쓰레기를 담아 버릴 수 있는 장바구니 대용이 가능한 재사용 종량제봉투입니다.
- (※ 불에 타는 일반 쓰레기를 담아 문전 배출)



▶ 지정판매소에서 재사용 종량제봉투를 판매하시면?

- 1회용 비닐봉투의 제작 및 구입비용이 절약되고, 환경사랑과 자원절약의 실천 판매소가 됩니다.
- ※ 판매가격은 일반 종량제봉투와 동일하며, 지정판매소에서 낱장판매 가능 함.

▶ 구민께서 재사용 종량제봉투를 사용하시면?

- 낱장구입이 가능하며, 종량제봉투 구입비용 절약 및 환경을 사랑하고 자원을 절약하는 지혜로운 구민이 됩니다.
- ※ 장바구니를 생활화하시고 소지하지 않으신 경우 재사용종량제봉투를 구입사용하세요!

[문의] 청소행정과 560-4390, 서구시설관리공단 종량제봉투 580~1180

대형폐기물 인터넷배출 처리 안내

▶ 대형폐기물 인터넷 배출 처리 방법

- 품 목 : 장롱, TV, 냉장고, 세탁기, 어항, 문갑, 기타 가정에서 발생한 대형폐기물
- 배출방법 ① 서구청 홈페이지 접속 대형폐기물 배출신고 (<http://www.seo.incheon.kr/>) 좌측 하단
 - ② 인터넷으로 배출처리 및 수수료 납부(전자지불제도)
 - ③ 인터넷신고필증 출력후 부착 배출
 - ④ 대형업체 자동통보 및 수거(동별 수거요일)
- 동별 수거요일

요일	수 거 동
월	심곡, 신현, 원창, 가좌동, 원당동
화	석남1동, 석남3동, 가좌3동
수	석남2동, 가좌4동, 검단(불로동)
목	연희, 가정동, 검단(마전, 당하)
금	공촌동, 청라동, 가좌2동, 검단(금곡,왕길)
토	검암·경서,백석동, 가정2동, 가정3동, 검단(대곡,오류)

[문의] 청소행정과 560-4390, 서구시설관리공단 종량제봉투 580~1180

올 한가위는 전통시장과 함께 정을 나누세요

- ▶ 민속 최대 명절인 “중추절” 을 맞아 최근 경기 침체와 대형마트로 인하여 어려움을 겪고 있는 전통시장에서 “중추절 한가위 전통시장 이벤트 행사” 를 실시합니다.
- ▶ 이 행사는 인천 서구에 있는 재래시장이 참여하며 제수용품 등 각종 물품을 대형마트 보다 저렴하게 판매하고 시장별로 ‘주부노래자랑 및 경품행사’, ‘송편빚기대회’, ‘주민노래자랑’, ‘우리시장 알기 퀴즈대회’ 등 다양한 볼거리와 즐길 거리를 제공합니다.
- ▶ 또한 전통시장을 방문, 물건을 구매하는 고객에게 일부 시장에서는 경품과 사은품 등을 지급하고 특히 전통시장의 이용 편의를 위해 시장에서 구입한 물품에 대해서는 직접 가정에 까지 배달하는 택배서비스를 제공합니다.
- ▶ 서구청에서도 고객편의시설 등을 확대 추진하오니 구민여러분의 많은 이용바랍니다.

[문의] 지역경제과 지역경제팀 560-4430

도로 재 비산먼지 저감을 위한 도로 물청소 실시

우리 구에서는 도로 물청소를 실시함으로써 도로 먼지로 인한 대기오염 도로 환경을 개선하여 지역 주민들에게 깨끗한 대기환경을 제공하고자 하오니 도로 물청소시 주민 여러분의 적극적인 협조를 부탁드립니다.

- ▶ **도로 물청소 방법**
 - 진공청소차 운행 후 도로 물 청소차 운행
 - 평일 인도차선만 실시하고, 휴일 먼지가 심한 도로 전차선 물청소
- ▶ **도로 물청소 효과**

구 분	진공청소 (전)	진공청소 (후)	물청소 후			
			물청소 직후	1시간 경과	2시간 경과	3시간 경과
먼지측정농도 (µg/m³)	360	413	217	247	304	274
감소율(%)		15% ↑	40% ↓	31% ↓	15% ↓	24% ↓

- 도로 물청소 후 미세먼지가 40% 감소

- ▶ **주민협조사항**
 - 청소구간 불법 주차 금지
 - 도로 물청소 구간 차량 서행 운행

[문의] 환경보전과 생활환경팀 560-5924

우리가정 『저탄소 실천 녹색통장』 갖기 운동에 참여하여 온난화로부터 지구를 지켜요!

- ▶ **모집기간** : 연중 계속(가입 시점부터 포인트 계산)
- ▶ **대 상** : 일반가정(세대주) 및 상가·건물 소유주(세입자)
- ▶ **참여항목** : 전기, 수도, 도시가스(접차 확대 실시)
- ▶ **인센티브** : 기준사용량보다 감축한 경우 포인트 지급
 - 기준량 : 최근 2개년 평균 사용량(월별 대비)
 - 포인트 : 전기 1kw=42.4point, 수도 1m³=58.7point, 도시가스 1m³=223point
- ▶ **참여방법**
 - 온라인으로 가입하는 경우 : 탄소포인트제 홈페이지(www.cpoint.or.kr) 가입 후 환경보전과로 전화 접수
 - 온라인으로 가입이 어려운 경우 : 환경보전과로 가입 신청 및 접수

[문의 및 접수처] 환경보전과 환경관리팀 560-4352

식품 등의 이물 민원 처리반 운영

영업자 이물 자진보고 의무화 및 최근 식품에 대한 이물혼입 민원이 증가하는 등 사회적 문제로 부각됨에 따라 【식품 등의 이물 민원처리반】을 운영하여 이물 등의 민원을 신속·정확하게 처리함으로써 식품으로 인한 소비자의 피해를 최소화 하고자 합니다.

- ▶ **이물이란?**

“이물(異物)” 이란 식품등의 제조·가공·조리·유통 과정에서 정상적으로 사용된 원료 또는 재료가 아닌 것으로서 섭취할 때 위생상 위해가 발생할 우려가 있거나 섭취하기에 부적합한 물질
- ▶ **이물보고의 대상**
 - 금석성 이물, 유리조각 등 섭취과정에서 인체에서 혐오감을 줄 수 있는 물질
 - 기생충 및 그 알, 동물의 사체 등 섭취과정에서 혐오감을 줄 수 있는 물질
 - 그 밖에 인체의 건강을 해칠 우려가 있거나 섭취하기에 부적합한 물질로서 식약청장이 인정하는 물질
- ▶ **이물 신고 조사 체계**

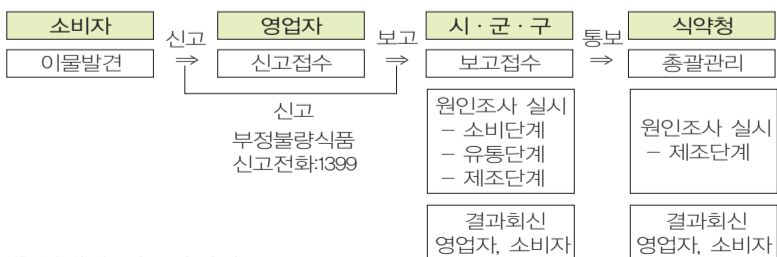

[문의] 위생과 식품안전팀 560-4331~4

『원동기 면허시험 응시자 편익』 을 위한 교통안전교육, 출장 교육장 운영

- ▶ **교육대상** : 원동기장치자전거 운전면허시험 응시자
 - 인천 서부·계양·부평·삼산·강화서 및 중부 영종도 관내 주민
- ▶ **출장 교육 일시** : 매월 둘째주 목요일, 10:00~11:00(1시간)
 - 세부일정 : 2010년 9월 9일, 10월 14일, 11월 18일, 12월 9일
 - 교육일 09:40까지 서부경찰서 교통홍보실 도착
- ▶ **교육장소** : 인천서부경찰서 교통홍보실 (별관 민원동 2층)
- ▶ **교육생 준비물** : 운전면허증 또는 주민등록증 (학생은 학생증 또는 청소년증)
- ▶ **교육 절차**

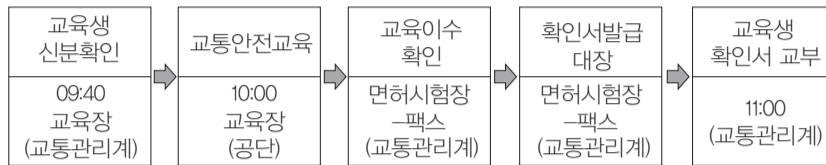

기타 : 당일 원동기시험 원서 접수자는 별도 사진 5매, 수수료 1만 4천 원 준비

[문의] 인천서부경찰서 교통관리계 562-0948(원동기 담당)

방학맞이 열린소방서 프로그램 운영

- ▶ **운영일정** : 2010. 8. 1 ~ 9. 30(매주 수요일) 10:00~
- ▶ **대 상** : 견학을 희망하는 누구나(소수인원 가능)
- ▶ **장 소** : 인천서부소방서
- ▶ **견학내용**
 - 홍보영상 관람 및 화재예방교육
 - 방화복 착용 및 소방차량 탑승 등 소방서 체험
 - 심폐소생술 등 응급처치 교육
 - 물소화기 체험 및 방수체험

[신청 및 문의] 서부소방서 홍보교육팀 561-0906

경찰관서 『야간·휴일 민원처리센터』 이렇게 이용하세요

- ▶ **운영** : 야간·휴일 경찰서 현관안내데스크 이용 민원안내 및 처리
- ▶ **대상** : 사실확인원 발급, 분실신고 접수, 고소·고발·진정 등, 무인단속 범칙금 스티커 발부, 운전면허 경력증명 신청, 운전면허 분실·재교부 접수 등

[문의] 인천서부경찰서 민원실/상황실(562-0912/561-0134)

자살예방을 위해 방송인 강원래가 말하는 ‘내가 사는 이유’

- ▶ **일 시** : 2010년 9월 10일(금) 오후 2시 ~ 5시
- ▶ **장 소** : 가천의대길병원 응급의료센터 11층 가천홀
- ▶ **내 용** : 내가 사는 이유 (방송인 강원래)
 - 자살에 대한 이해와 예방 (정신과 전문의 신영철)
- ▶ **참가대상** : 인천시민 누구나
- ▶ **참 가 비** : 무료
- ▶ **주 관** : 인천광역시정신보건사업지원단, 인천광역시정신보건센터
- ▶ **접수문의** : 인천광역시정신보건센터 ☎468-9916

여성가장을 위한 국비무료 한식조리 교육생 모집

- ▶ **훈련기간** : 2010.09.27 ~ 2010.12.22 (3개월)
- ▶ **훈련시간** : 09:00 ~ 12:50 (일/4시간)
- ▶ **훈련대상** : 취업을 원하는 여성가장. (증명서류 필요)
- ▶ **모집인원** : 16명
 - ※특전 : 교육비, 교재비, 재료비 전액 무료.
 - 교통비 및 훈련수당 차등지급 (최대105만원)
 - ※구비서류 : 구직등록필증, 우체국통장, 사진1장, 신분증, 재산세(미)과세 증명원, 주민등록등본, 여성가장증명서류(예:혼인관계증명서)

[문의] 인천서구여성인력개발센터 577-6091~2

『양재수강실』 하반기 수강생 추가모집 안내

- ▶ **신청기간** : 2010. 8. 16 ~ 8. 31 (모집인원 마감시까지)
- ▶ **교육기간** : 2010. 8. 9 ~ 12. 31 (주2~3회, 5개월 과정)

구분	운영요일	운영시간	추가 모집인원	비고
초급반	화, 목 수	10 : 00 ~ 13 : 00 10 : 00 ~ 12 : 00	15명	양재의 기초 교육 및 실습
중급반	수 금	12 : 30 ~ 14 : 30 10 : 00 ~ 14 : 00	5명	의류제작 실습

- ▶ **교육장소** : 석남2동 541-16(거북시장내 덕인당한의원 건물)
- ▶ **수 강 료** : 무료(단, 재료비 본인 부담)
- ▶ **구비서류** : 양재수강신청서 1부, 의료보험증 사본 1부.
- ▶ **접 수 처** : 상설알뜰장(방문 또는 팩스 접수), 복지서비스과 여성아동팀
- ▶ **연 락 처** : ☎ 574-5051, 560-5731 fax 560-4977

2010년 9월중 공연 안내

■ 서구문화회관 www.issi.or.kr 문의 : 서구시설관리공단 ☎580-1150

공연명	공연일자 및 시간	요금	공연단체 (문의)
문화회관 우수기획공연 선정작 "꼬마법사 해리" (대공연장)	2010. 9. 2(목) ~ 4(토) 목,금 : 10시20분/11시30분 토 : 오후2시	전석15,000원 ※ 20%할인(12,000원) - 국민,농협카드/ 할인권소지자 ※ 5,000원 할인 - 사전 전화예매시 ※ 50%할인(7,500원) - 서구문화회관, 기초생활수급자	서구문화회관 ☎032)580-1155 극단 해오름 ☎032)080-0703

■ 검단복지회관 문의 : 검단복지회관 ☎561-4115~6

공연명	공연일자 및 시간	요금	공연단체 (문의)
어린이 가족 인형극 『꿈』	2010. 9.17(금) ~ 9.18(토) 금 ① 10:20, ② 11:20 토 ① 13:00, ② 15:00	일반 10,000원 할인 8,000원 단체 4,000원	검단복지회관 032) 561-4115

2010년 9월중 청소년 행사 안내

서구청청소년수련관 577-7979, 가정청소년문화의집 580-1190~3,
연희청소년문화의집 561-5566, 검단청소년문화의집 1층 샵터 569-2335~6

행사명	접수처 및 기간	내용
제4회청소년 그림 그리기 대회	모집기간 : 2010. 8. 1 ~ 9. 18 대상 : 유아7세~고등2학년 접수처 : 서구청청소년수련관 제출서류 : 참가신청서 접수방법 : 방문, 팩스, 전화 (선착순 접수)	운영기간 : 2010. 10. 9(토) 13:00~17:30 장 소 : 서구청청소년수련관 내 용 : 청소년 그림그리기 대회 체험부스 운영 등 인 원 : 500명 내외 참 가 비 : 무료 시상내역 : 대상, 최우수상, 특별상, 금상, 은상, 동상, 입선 문 의 : 577-7979, 579-7977(※내선2번)
2010 서구청소년 문화촌 "원어민과 함께하는 주말영어광장" 9월 [Free Style Festival]	대상 : 청소년 및 지역주민 접수처 : 서구청 옆 마실거리 제출서류 : 참가신청서 접수방법 : 행사 당일 접수가능	운영기간 : 2010. 9. 11(토) 14:00~16:30 장 소 : 서구청 옆 마실거리 내 용 : 청소년동아리공연 원어민과 함께하는 체험마당 인 원 : 700명 내외 참 가 비 : 무료 문 의 : 577-7979, 579-7977 (※내선 2번)
국제청소년 성취포상제 참가 청소년 모집	대상 : 중·고·대학생 (25세 미만) 접수처 : 서구청청소년수련관 접수방법 : 전화 및 내방 접수기간 : 2010. 연중	운영기간 : 2010 연중 내 용 : 4가지 영역활동 (자기개발, 봉사활동 등) 인 원 : 10명 참 가 비 : 무료 혜 택 : 국제적 인정, 봉사시간 발급 문 의 : 577-7979, 579-7977 (※내선 2번) 참고사항 : www.koraward.or.kr (국제청소년성취포상제)
NEW 올레~!! 토요일이더 (창의논리 up&up청소년 사이언스쿨) 참가자 모집	모집기간 : 2010. 8.16 ~ 9.10 대상 : 관내 초등학교 3학년~6학년(30명) 접수방법 : 방문접수(선착순) 접수처 : 검단청소년문화의집 1층 참가비 : 5,000원	운영일시 : 2010. 9.25(토) 10:00 ~ 14:00 주요내용 : 빛으로 에너지를 만들어내는 태양전지를 이용해 멜로디, 핸드폰줄 만들기 --(인증프로그램)
미니게임천국 (줄넘기 대회) 참가자 모집	모집기간 : 2010. 9. 1 ~ 9. 15 대상 : 문화의집 이용 청소년 접수방법 : 방문접수(선착순) 접수처 : 검단청소년문화의집 1층 참가비 : 무료	운영일시 : 2010. 9. 25(토)14:00 ~16:00 주요내용 : 탁구대회
제4기 문화프로그램 수강생모집	모집기간 : 2010. 9. 8~ 9. 28 대상 : 유아5세~초등학생 접수방법 : 방문접수(선착순) 접수처 : 검단청소년문화의집 1층 교육비 : 36,000원 ~ 51,000원	운영일시 : 2010. 10. 4 ~ 12. 24 모집과목 : 키크는 전통유발레, 한발두발 우리역사 등 11강좌 18과목
청소년진로 탐색프로그램 [나의 미래를 job아라!!!]	모집일시 : 2010. 9. 27~10.13 대상 : 서구관내 중·고등 학교 청소년 접수방법 : 방문, Fax 접수 접수처 : 검단청소년문화의집 1층 참가비 : 무료	운영일시 : 2010. 10. 16 (토) 13:00 ~ 16:00 장 소 : 검단청소년문화의집 내 내 용 : 자기탐색, 직업체험, 학교입시 정보, 직업정보, 체험부스 등
푸르미 환경 놀이터 참가자 모집	모집기간 : 2010. 8. 9 ~ 9. 3 대상 : 관내 초등2~6학년/40명 접수처 : 가정청소년문화의집 (서구문화회관 별관) 접수방법 : 방문, 전화, 팩스 (※ 선착순 접수)	교육일시 : 2010. 9. 9(목) 15:00~17:00 내 용 : 현장견학 SK에너지 시설 투어 에너지 생성과정 및 환경교육 참 가 비 : 무료
지식이 쑥쑥 논리가 쑥쑥 「꼬물꼬물 경제·금융 이야기」 참가자 모집	모집기간 : 2010. 8. 16 ~ 9. 3 대상 : 관내 초등2~6학년/20명 접수처 : 가정청소년문화의집 (서구문화회관 별관) 접수방법 : 방문, 전화, 팩스 (※ 선착순 접수)	교육일시 : 2010. 9. 8(수) 15:00~16:30 교육주제 : 건전한 투자문화 참 가 비 : 무료

행사명	접수처 및 기간	내용
토·토 day 체험교실 참가자 모집	모집기간 : 2010. 9. 6 ~ 9. 10 대상 : 관내 초등2~6학년/20명 접수처 : 가정청소년문화의집 (서구문화회관 별관) 접수방법 : 방문, 전화, 팩스 (※ 선착순 접수)	체험일시 : 2010. 9. 11(토) 09:30~11:00 내 용 : 나만의 에어컨 만들기 참 가 비 : 무료
2010년도 제4기 문화프로그램 수강생 모집	모집기간 ▷ 기존수강생 : 9. 7 ~ 9. 30 ▷ 신규수강생 : 9. 14 ~ 9. 30 대상 : 유아4세 ~ 초등저학년 접수처 : 가정청소년문화의집 (서구문화회관 별관) 접수방법 : 방문 접수	교육기간 : 2010. 9. 27 ~ 12. 18 교육과목 ▷ 창의영재교육 물핀교실 등 16개 강좌 교육비 : 36,000원 (※일부과목 재료비 별도)
제3회 서구 청소년 과학탐구대회 참가자 모집	모집기간 : 2010. 9. 1 ~ 10. 6 대상 : 인천 거주 또는 재학중인 초등1~6학년 300명 내외 접수처 : 가정청소년문화의집 (서구문화회관 별관) 접수방법 : 방문, 전화, 팩스 (※ 선착순 접수) ※ 홈페이지 공지사항 참조 후 참가신청서 양식 다운로드	대회일시 : 2010. 10. 10(일) 09:00~18:00 대회종목 ▷ 과학상상 그리기 대회 ▷ 과학상상 글짓기 대회 ▷ 로봇경진대회 대회주제 : 당일 발표 ※ 수상자에 한해 상장 및 시상품 증정 ※ 참가자 전원 소정의 기념품 증정
청소년 직업체험 길라잡이 푸드코디네이터 참가자 모집	모집기간 : 2010. 8. 23 ~ 9. 10 대상 : 관내 중고등학생/20명 접수처 : 연희청소년문화의집 (연희동사무소 2층) 접수방법 : 선착순 방문접수 (※ 미달 시 전화접수)	행사일시 : 2010. 9. 18(토) 15:00~17:00 장 소 : 연희문화의집 활동실 내 용 : 푸드스타일리스트 이론강의 광고사진용 아이스크림 만들기 및 사진촬영 참 가 비 : 무료
해피투게더 샐토 참가자모집	모집기간 : 2010. 9. 06 ~ 9. 18 대상 : 관내 초등2~6학년/20명 접수처 : 연희청소년문화의집 (연희동사무소 2층) 접수방법 : 선착순 방문접수 (※ 미달 시 전화접수)	행사일시 : 2010. 9. 25(토) 14:00~16:00 장 소 : 연희문화의집 활동실 내 용 : 북아트 참 가 비 : 무료
2010년도 제4기 문화프로그램 수강생 모집	모집기간 ▷ 기존수강생 : 9. 7 ~ 9. 30 ▷ 신규수강생 : 9. 14 ~ 9. 30 대상 : 유아5세 ~ 초등6학년 접수처 : 연희청소년문화의집 (연희동사무소 2층) 접수방법 : 선착순 방문 접수	교육기간 : 2010. 10. 4 ~ 12. 25 교육과목 : 초등영어 등 9개 강좌 교육비 : 30,000원~33,000원 (※일부과목 재료비 별도)
제3회 우리역사탐방 "지구의 탄생과 공룡 대탐험"	모집기간 : 2010. 9. 13 ~ 9. 20 대상 : 관내 초등3~6학년/40명 접수처 : 연희청소년문화의집 (연희동사무소 2층) 접수방법 : 선착순 방문접수 ※ 저소득층자녀 무료 참가자 모집 (접수인원10%) 무료참여횟수는 형평성을 위하여 당해 1인 1개 프로그램으로 참여 제한합니다.	행사일시 : 2010. 10. 23(토) 19:00~18:00 장 소 : 연희문화의집 활동실 내 용 : 서대문자연사박물관 견학 시화회 공룡유적지 탐방 참 가 비 : 20,000원 (교통비, 중식비, 입장료포함) ※ 전일정 역사강사 선생님 및 청소년 지도사 선생님들과 함께 진행됩니다.

제15회 서구청소년가요제

▶ 일시 및 장소

2010. 9. 11(토) 오후 1시30분
(서구청 후문 마실거리)

▶ 참가자격 : 인천시 중·고등
학교에 재학중이거나 주소를
둔 학생

▶ 신청기간

2010. 8. 17 ~ 8. 31 (15일간)

▶ 접수방법

- 개인 방문 및 팩스 접수 (팩스 560-5919)
- 학교장 추천 공문신청
- 서구청 홈페이지 및 각 학교에서 참가신청서 이용
(홈페이지 : www.seo.incheon.kr)

▶ 접수 및 문의처 : 교육지원과 청소년팀(☎ 560-5891, 560-5890)

▶ 예선일시 및 장소

2010. 9. 4(토) 오후2시 (서구청청소년수련관:원창동소재)

▶ 시상내역 : 트로피 및 상장

- 대 상(1) / 인천광역시장상
- 금 상(2) / 인천광역시교육감상
- 은 상(5) / 인천광역시서구청장상
- 동 상(6) / 인천광역시서부교육장상
- 인기상(1) / 인천광역시서구청장상

