

2014

06

제 211 호

www.seo.incheon.kr
Green

사람이 중심인 **서구**
행복을 만드는 **희망도시**

서구

2014년 6월 25일 수요일 | 발행인 서구청장 | 편집 홍보미디어과 | 주소 (우)404-701 인천광역시 서구 서곶로 307(심곡동) TEL. (032)562-5301 FAX. (032)560-2703

공항철도 검암역에서 **KTX** 이용하세요~

KTX, 6월 30일 공항철도 인천국제공항역에서 첫 출발



공항철도 내 **청라국제도시역** 개통

청라국제도시역 6월 21일 개통



기획 공항철도 검암역에서 KTX 이용하세요 • 4

바다로 가는 자전거 • 6

서구는지금 인천도시철도2호선 2016년 개통, 서구 전철시대 개막 • 8

정책돋보기 사회적 기업이란? • 9

역사이야기 세어도의 김첨지(金僉知)나무를 찾아서 • 11

쉽터 건강생활정보 - 울통불통 하지정맥류 • 12

행정계시판 인천 아시아드 경기장의 주인을 찾습니다 • 15

문화예술 공연안내 • 20

전년성 서구청장, 지난 4년간 큰 성과 ‘사람이 중심인 서구, 행복을 만드는 희망도시’ 건설에 최선을 다해

먼저, 지난 4년 동안 무한한 사랑으로 변함없는 지지와 협조를 아끼지 않으신 존경하고 사랑하는 50만 구민 여러분께 머리 숙여 인사드립니다.

존경하고 사랑하는 50만 구민 여러분!

그리고 900여 공직자 여러분!



저는 지난 2010년 7월, 40만 구민과 여러분 앞에서 오직 서구 발전을 위한 시대적 소명감과 구민의 삶의 질 향상을 위해 혼신의 힘을 다할 것을 엄숙히 다짐하며, 민선5기 제6대 서구청장으로 취임하여 『인재通, 경제通, 교통, 소通』4通을 바탕으로 『사람이 중심인 서구, 행복을 만드는 희망도시』건설을 위해 늘 구민을 섬기고 존중하는 마음으로 열과 성의를 다해 4년을 보냈으며 이제 서구는 제 삶의 전부가 되었습니다.



존경하고 사랑하는 50만 구민 여러분!

저의 꿈은 우리 구민 모두가 행복한 삶을 누리는 것이었습니다. 저는 그 동안 구민 모두가 행복하고, 보고 싶고, 머물고 싶고, 다시 오고 싶은 행복도시 서구를 만들기 위해 쉬 없이 달려 왔습니다. 그동안 삶의 현장에서 주민들의 절절하고 가슴을 울리는 생생한 목소리와 간절한 눈빛들이 마음에 걸리고 눈에 어른 거려 밤잠을 설치며, 구민들의 절실한 마음으로 해결책을 찾아 동분서주한 4년이었습니다.

이제, 구민여러분의 사랑과 성원으로 명품도시 서구는 눈앞에 와 있습니다.

『사람이 중심인 서구, 행복을 만드는 희망도시』건설을 위해 저는 취임초부터 명품교육도시 조성에 지원과 투자를 아끼지 않았습니다.

인재육성과 신설과 교육예산의 10% 증액으로 학교 무상급식지원, 인재육성을 위한 마스터플랜 수립, 과학 영재교실 설치 지원, 다문화가정 교육지원 확대, 인천유아교육진흥원 설립 유치와 교육국제화 특구와 평생학습도시 지정에 이르기 까지 이제 서구는 언제, 어디서나, 늘 공부하는 서구, 배우고 익히



는 것이 인생의 가장 큰 즐거움이 되는 교육도시 서구를 실현해 가고 있습니다.

존경하는 50만 구민여러분!

구민여러분의 행복의 첫째조건 최고의 복지는 좋은 일자리를 갖는 것입니다.

좋은 일자리가 넘쳐나고 지역경제를 활성화 시키고자 일자리 전담 부서를 신설하여 2만개의 좋은 일자리 창출, 친환경 북항 조성 및 배후단지 개발지원, 사회적기업 육성 및 지원, 골목상권 지키기 및 영세자영업자 지원 육성, 관급공사시 지역업체 참여율 제고 전통시장 현대화 등을 추진하였고, 이외에도 찾아가는 일자리 발굴단 운영, 평생취업훈련 지원 및 국·시책사업과 연계한 일자리 확보 등 이제 시스템이 잘 가동되는 체계로 좋은 일자리를 창출해 내고 있습니다.



존경하고 사랑하는 50만 구민 여러분!

누구나 편안하게 문화에 다가서고, 즐기며, 추구해 나가는 것이 우리 삶의 본질입니다. 천년의 물길 경인아라뱃길 개통과 함께 역발상으로 지정된 우리의 대표브랜드 “정서진”은 이제 많은 사람들이 찾아오는 낭만의 장소 전국 최고의 해넘이 명소, 전국 최고의 축제이며, 더 나아가 수도권 지방자치단체와의 관광벨트 협약을 바탕으로 경인아라뱃길과 정서진, AG주경기장, 국립생물자원관, 녹청자 박물관, 검단선사 박물관과 연계한 신 관광벨트를 구축하였으며, 우리 구의 유일한 유인도인 천혜의 섬 세어도를 9개 자치단체와 함께 역발상공화국 “상상나라 국가연합”을 선언하고 “정서진과 세어도”가 이제 해양관광자원의 역할을 다하고 있습니다.



사랑하는 50만 구민 여러분!

우리 서구는 하늘과 땅 바다를 통하는 사통팔달의 희망입니다. 청라IC 개통과 청라~서울 강서간 BRT 운행, 검암역 KTX 연결, 공항철도 청라역 신설, 경인고속도로 직선화 사업 추진으로 막힘없는 사통팔달의 교통시스템을 구축했으며, 구도심 공용주차장 조성, 화물자동차 전용 주차장 건설, 대곡동 셔틀버스 운영 등 주택가 주차난과 교통사고지대를 해소하고, 도시철도 2호선 조기개통과 도시철도 1호선 검단연

장 서울지하철 7호선 청라 연장 추진에 최선을 다하였습니다. 또한, 사람과 사람, 사람과 자연이 통하는 안전한 행복도시 건설을 위해 골목길 방범용 CCTV 설치운영, 어린이보호구역개선사업 추진, 아울러, 상생과 나눔을 통한 계층별 사회적 약자의 경쟁력을 제고하고 아이를 제대로 키우는 최적의 보육환경을 만들기 위하여 가정복지과를 신설하여 보육시설 확충 및 지원확대, 직장어린이집 설립·운영, 구립 장애인 직업재활시설 건립 및 장애인 자립지원을 확대 하였으며, 고령화 시대에 맞추어 어르신이 행복한 세상을 만들기 위하여 어르신 효도수당을 지급하고, 연희노인문화센터 개관 및 1사 1경로당 결연사업을 추진 등 수요자별 맞춤형 복지 서비스는 물론 저출산·고령사회에 대비하는 상생과 나눔, 돌봄을 바탕으로 한 현미경 복지정책을 실현했습니다.

환경은 우리 인간의 삶의 터전입니다. 악취문제 해결을 위해 전국 최초 24시간 악취콜센터 운영, 쾌적한 주거환경을 위한 도시공원 확대, 석남·가좌 시설녹지 사업을 지속적으로 추진하는 등 쾌적하고 건강한 녹색도시 조성에 심혈을 기울이기도 하였습니다.

존경하는 50만 구민 여러분!
그리고 900여 공직자 여러분!



여러분과 함께했던 지난 4년은 저에게는 큰 행복이었습니다. 이제 제 삶의 전부가 되어버린 서구를 위해 제 마지막 열정을 쏟았던 4년이었습니다.

이제 저는 다시 초심으로 돌아가 여러분과 함께 서구발전의 밑알이 되려합니다.

이러한 중요한 시기에 함께 하지 못하고 떠나게 되어 한편으로는 아쉬움도 남습니다만, 이제 여러분이 앞장서 주시길 바랍니다.

다시 한번 재임기간 중 구정을 잘 이끌어 갈 수 있도록 맡은바 책무에 열과 성을 다하여 주신 900여 공직자 여러분과 항상 따뜻한 조언과 함께 뜨거운 성원을 보내주신 50만 구민 여러분께 감사의 말씀을 드립니다.

끝으로 50만 구민 여러분과 900여 공직자 여러분의 가정과 일터에 항상 건강과 행운이 가득하시길 기원하면서 이임인사에 갈음합니다. 고맙습니다.

인천광역시 서구청장 田年成
(전년성 서구청장 이임사중 발취)

“ 민선 6기 서구청장 주민대표 토론회로 업무개시 ”

강범석 서구청장 당선인은 18일부터 20일까지 청라2동 주민센터 3층에 마련된 사무실에서 주민 대표와 토론회를 갖고 구정업무 인계·인수 작업에 착수했다.

강 당선인은 인수위원회를 구성하지 않고, 주민 대표들과 토론회를 통해 구정업무 방향을 세울 계획이다.

또한, 서구의 복지와 안전행정을 위해 자문위원으로 이석주 고려대학교 교수와 권정호 인천대학교 사회복지학과 교수가 참여한다.

강 당선인은 “인수위원회를 구성하는 요식행위



보다 구정 파악과 공약 이행을 위해 주민토론회를 갖게 됐다”며 “행정은 신뢰성과 일관성이 중요한 만큼 전임자가 추진하던 사업을 승계할 것이며,

전임자에 대한 평가도 일체 하지 않을 것”이라고 말했다.

또한, “전시행정이 아닌 현실성 있고 실현가능한 사업들을 구민들과 함께 소통하며, 구민과의 약속을 지키는데 최선을 다할 것”이라고 강조했다.

한편 주민대표토론회는 지난18일 기획예산실, 감사실, 총무국에 대한 업무보고를 시작으로 19일에는 문화복지국, 시설관리공단, 도시관리국, 20일에는 검단출장소, 보건소에 대한 업무보고를 통해 구정업무를 파악, 민선 6기 구정운영에 차질 없도록 활동을 펼칠 계획이다.

“ 인천 서구 평생학습에 날개를 달다 ”

인천 서구, 교육부 주관 신규 ‘평생학습도시 선정’

서구는 교육부 주관의 올해 신규 평생학습도시 지정 사업에서 평생학습 도시로 최종 선정돼 평생학습도시 인증서와 동판, 국비 9천만 원을 지원 받게 되었다

교육부는 평생학습도시 기반, 평생학습도시 비전, 특화사업 추진 시행 및 사업 성과관리 계획 등의 서류 심사와 주요사업에 대한 프레젠테이션 및 심층면담 심사를 거쳐 인천 서구를 평생학습도시로 선정했다.

그동안 서구는 “살기 좋은 고품격 교육의 도시 서구”로 거듭나기 위해 평생학습을 통한 지역 정체성 및 주민자치 능력을 배양해왔다.

평생학습도시 조성사업은 개인의 자아실현, 사회적 통합증진, 경제적 경쟁력을 제고하여 궁극적으로 개인의 삶의 질 제고와 도시 전체의 경쟁력을 향상시킬 수 있도록 언제, 어디서나, 누구나 원하는 학습을 즐길 수 있는 학습공동체 건설을 도모하는 총체적 도시 재구조화 운동이다.

서구는 이러한 평생학습도시 조성을 위해 2008년 평생교육조례를 제정한 후 평생교육협의회 운영, 우수 평생학습동아리 지원, 권역별 거점 평생학습관 운영, 지역특화 평생학습 프로그램 지원 및 서구 사이버 평생학습관 운영 등 주민을 위한 다양한 평생학습사업을 운영해 왔다.

아울러 2014년 신규 평생학습도시 지정을 위해 지역평생교육 활성화를 위한 주민 욕구조사를 실시하고 전담인력 평생교육사를 채용하였고 평생교육 사업의 안정적 추진을 지원하는 의회 결의문을 채택하는 등 평생학습도시 조성사업에 주력해왔다.

이번 평생학습도시 지정을 통해 서구는 일-학습-삶의 선순환을 위한 행복일자리 창출사업과 서구 주민 모두가 하나 되는 평생학습 네트워크 구축 사업 등을 추진하여 일과 학습이 어우러진 으뜸 평생학습도시 서구 건설에 박차를 가할 계획이다.

인재육성과 ☎ 560-5916

제8회 Viva English Golden Bell 대회 성료



서구는 외국어교육특구 및 교육국제화특구로서 추진 중인 외국어특화 사업의 일환으로 『제8회 Viva English Golden Bell(비바 잉글리시 골든 벨)』대회를 지난 14일 동인천여자중학교 체육관에서 성황리에 마쳤다.

인천 서구 관내 초등학교 5~6학년생과 중학생을 대상으로 진행된 『비바 잉글리시 골든벨』대회는 학생들과 구민들에게 영어에 대한 흥미와 관심을 고조시키고 미래의 우수인재를 발굴·육성하자는 취지에서 지난 2006년부터 운영되고 있다.

학생들의 무한한 재능을 보여준 이날 대회에서는 초등부와 중등부 각 부문별 130여 명의 참가자가 출전하여 영어퀴즈 문제를 맞히는 서바이벌 게임 형식의 대회로 진행되어 학생 및 학부모로부터 큰 호응을 받았으며 부문별 최후의 1인에게 금상이, 직전단계 탈락자 4명에게는 은상이 수여 됐다.

이날 대회에서 각 부문별 금상의 영광은 불로초등학교 신재환, 제물포중학교 류현 학생에게 돌아갔다.

구관계자는 “앞으로 관내 학생들의 영어에 대한 관심을 높이고 잠재된 영어재능을 마음껏 뽐내게 함으로써 미래를 이끌어 갈 인재를 발굴하는 한편 나아가 외국어교육특구 및 교육국제화특구로서의 확고한 기초를 구축하는데 기여해나갈 것”이라고 전했다.

인재육성과 ☎ 560-5753

산림내 고사목을 활용한 편의시설 설치

서구는 생활권 산림내 고사목과 위험수목을 제거하여 숲길(등산로)내 편의시설로 활용한다.

산행인구의 증가로 인한 숲길 이용자의 안전성 확보와 산림경관 개선, 산림내 인화물질 저감 등의 효과가 예상되며 등산객의 안전을 최우선 적으로 확보할 계획이다.

이번 사업에서는 산불방지대책기간 종료와 함

께 주민의 편안한 숲길이용을 위한 편의시설(의자 등)을 제공하게 된다.

대상지로는 관내 원적산 등 주요 숲길(등산로)내에 고사목 의자, 야외탁자 등을 100여 개소를 설치함으로써 숲길 이용자들에게 편안한 휴식공간이 될 것으로 보인다. 또한, 고사목을 활용한 의자 등의 설치로 5천여만 원의 예산이 절감될 것으로 예상하고 있다.

앞으로도 구에서는 버려지는 산림내 목재를 재 활용하여 “사랑의 떨감나눔사업” 등 다양한 산림



서비스를 주민에게 제공할 계획이다.

녹지경관과 ☎ 560-4792

공항철도 검암역에서 **KTX** 이용하세요~

오는 6월 30일 KTX, 공항철도 인천국제공항역에서 첫 출발



공항철도내 **KTX** 운행이 오는 6월 30일 첫차부터 시작된다.

KTX는 인천국제공항역을 출발하여 검암역에 정차한다. 공항철도에서 이용할 수 있는 KTX 노선은 서울~부산, 서울~목포, 여수를 오가는 경부선과 호남 전라선이다. 경부선은 7회, 호남·전라선은 3회 운행으로 전 노선이 1일 10회를 왕복한다. 소요시간은 검암역을 기준으로 부산까지는 약 3시간 36분, 목포까지는 약 4시간 28분이 소요된다.

그동안 경부, 호남선 KTX를 이용하는 주민들은 서울까지 가서 기차편을 이용했지만 금번 공항철도내 검암역 KTX 개통으로 서구 주민은 물론 인천시민은 경부, 호남지역의 접근성이 획기적으로 개선된 것이다.

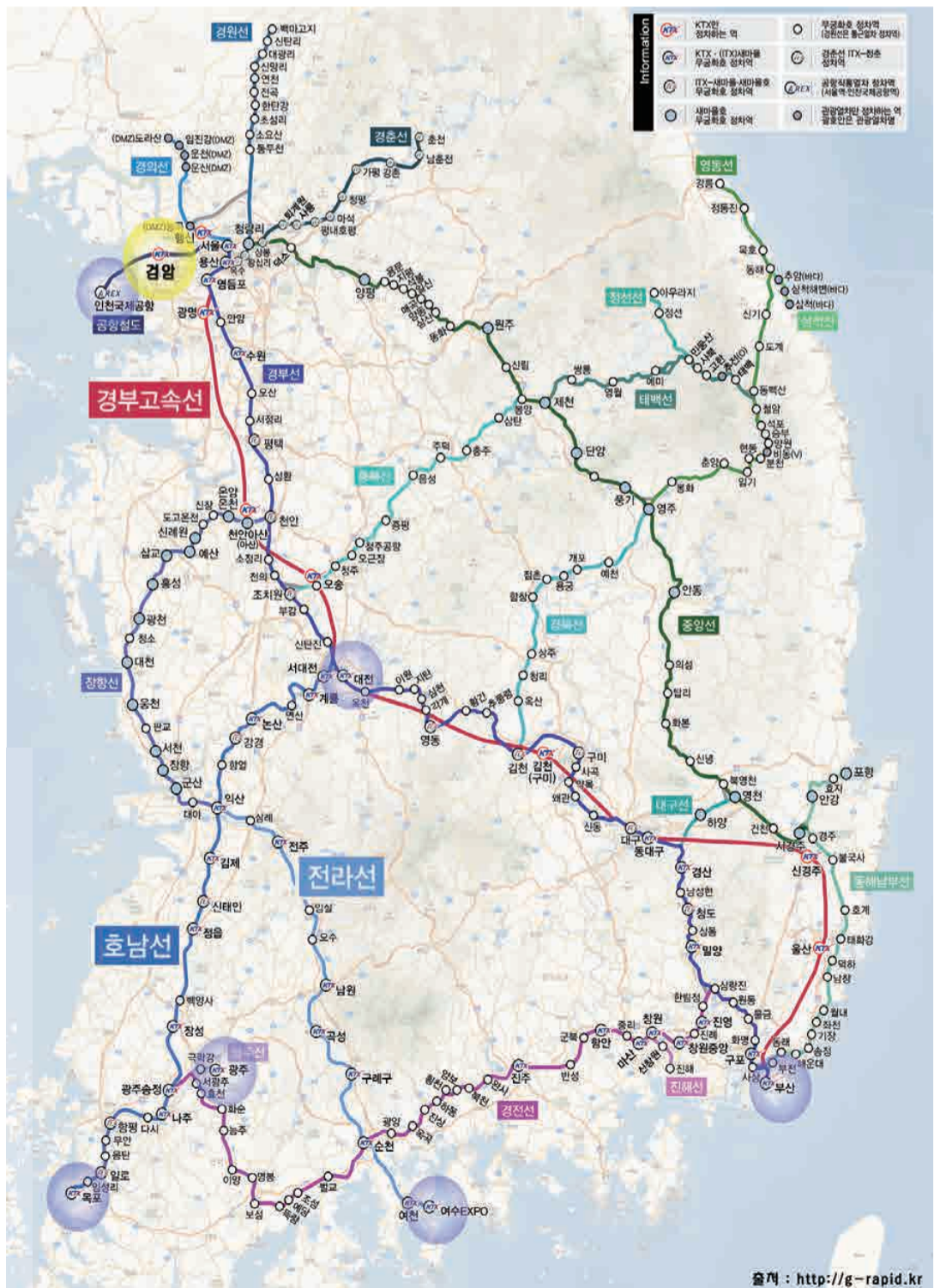

KTX 열차 운행시각표

인천국제공항 → 서울방향

열차번호	115	125	605	139	409	517	709	163	173	181	
시발역	인천06:55	인천09:07	인천09:38	인천12:07	인천12:50	인천15:50 (복합열차)		인천16:35	인천18:35	인천20:35	
종착역	부산10:41	부산12:41	광주13:35	부산15:37	진주17:05	목포20:18	여수20:25	부산20:13	부산22:12	부산00:12	
차량편성	KTX	KTX	KTX	KTX	KTX	KTX산천	KTX산천	KTX	KTX	KTX	
인천공항	출발	6:55:00	9:07:00	9:38:00	12:07:00	12:50:00	15:50:00		16:35:00	18:35:00	20:35:00
검암(정차역)	도착	7:15:00	9:25:00	9:56:00	12:25:00	13:08:00	16:08:00		16:53:00	18:53:00	20:53:00
	출발	7:17:00	9:26:30	9:57:30	12:26:30	13:09:30	16:09:30		16:54:30	18:54:30	20:54:30
서울	도착	7:47:00	9:54:00	...	12:54:00	13:37:00	...		17:22:00	19:22:00	21:22:00
	출발	8:00:00	10:00:00	10:25:00	13:00:00	13:45:00	16:37:00		17:30:00	19:30:00	21:30:00
용산	도착			10:30:00			16:42:00				
	출발			10:37:00			16:50:00				

서울 → 인천국제공항방향

열차번호	250	102	402	114	704	506	132	144	158	614
시발역	대전05:55	부산05:00	진주06:12	부산08:00	여수09:45	목포09:50	부산12:00	부산14:10	부산16:30	광주18:15
종착역	인천08:00	인천08:42	인천10:52	인천11:42	인천14:22 (복합열차)		인천15:41	인천17:52	인천20:07	인천22:22
차량편성	KTX	KTX	KTX	KTX	KTX-산천	KTX-산천	KTX	KTX	KTX	KTX
용산	도착				13:22:00					21:20:00
	출발				13:30:00					21:30:00
서울	도착	7:03:00	7:47:00	9:55:00	10:47:00	—	14:44:00	16:54:00	19:12:00	—
	출발	7:13:00	7:55:00	10:05:00	10:55:00	13:35:00	14:54:00	17:05:00	19:20:00	21:35:00
검암(정차역)	도착	7:41:30	8:23:30	10:33:30	11:23:30	14:03:30	15:22:30	17:33:30	19:48:30	22:03:30
	출발	7:43:00	8:25:00	10:35:00	11:25:00	14:05:00	15:24:00	17:35:00	19:50:00	22:05:00
인천공항	도착	8:00:00	8:42:00	10:52:00	11:42:00	14:22:00	15:41:00	17:52:00	20:07:00	22:22:00

※ KTX-산천 : 유선형으로서 '산천어' 이미지에 따라 명명, KTX가 20량인 반면, KTX-산천호는 10량으로 분리하여 가변운행 가능 (자료제공 : 코레일)
 ※ 서울, 용산역을 제외한 코레일구간의 시각표 표기 생략(코레일 시각표 참조)
 ※ 공항철도 KTX 열차이용은 6월 17일부터 코레일 홈페이지에 공지되며, 예매 가능합니다.

공항철도 내 청라국제도시역 개통

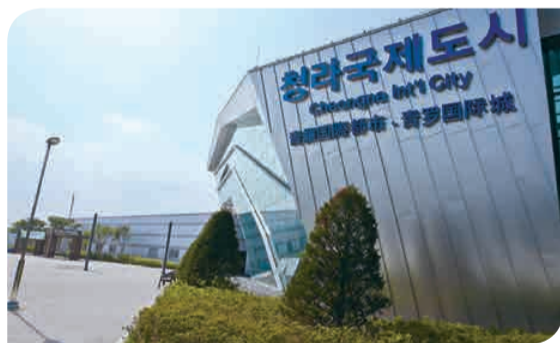

그동안 개통연기로 청라입주민과 서구의 적기 개통 입장표명이 있었던 공항철도 청라국제도시역이 6월 21일 개통됐다.

청라국제도시역은 공항철도 서울행을 기준으로 첫차 05시42분 출발하여 막차는 0시15분, 인천국제공항을 기준으로 첫차 05시29분 출발, 막차 0시16분으로 운행시격은 8~15분 간격으로 운행된다.

공항철도 노선도



청라국제도시역은?

- 'Trinity Blue' 세가지 푸른빛의 일체
 - 청라국제도시의 상징인 '푸른보석'을 모티브로 한 열린 공간
 - '푸른비단'의 이미지를 형상화한 조형
 - '푸른날개'의 의미를 반영한 효율적이고 다이내믹한 환승 및 동선체계
- 인천공항철도의 첨단(High Tech) 이미지와 청라국제도시의 고감도(High Touch) 이미지 융화
- 콘코스를 중심으로 교통시설간 One-Stop 환승체계 구축
- 신교통수단(바이모달트램) 및 대중교통 환승 최적화

여기서잠깐!



바다로 가는 자전거

즐거운 시천가람터

역시 다리 밑은 천연선풍기다. 시천교 밑에 삼삼오오 앉아, 준비해 온 도시락을 까먹거나 담소를 나누는 이들의 표정이 밝다. 아무런 불만 없이 생을 즐기는 모습이다. 유모차를 끌고 산책 나온 할머니도 다리 밑에서 잠시 걸음을 멈춘다. 허리를 구부려 손자를 살피며 “아가, 시원하지?” 말 못하는 손자에게 동의를 구하는 모습에 절로 미소가 지어진다.



시천가람터 풀숲엔 패랭이, 미나리아재비를 비롯한 각종 야생화들이 발걸음을 붙들고, 제철 지난 해당화꽃은 동그란 열매를 자랑스레 매달고 반짝인다. 포토존에 올라서자 곧게 뻗은 경인아라뱃길이 한눈에 들어온다. 강 건너 풍차는 소리 없이 돌아간다. 바다에서 외출한 갈매기 몇 마리 허공에 금을 긋는다. 초하의 태양이 빼끗 기울어도 텐트 속 오수에 든 사람들은 일어날 기적이 없다. 온전한 평화가 점령한 세상이다.

배 한 척 지나가지 않는 물길도 한산하고, 구름 한 점 없는 하늘도 한산하고, 휴식에 든 사람들도 한산한데, 독기 내뿜는 태양에 정면으로 맞서는 이들이 있다. 자전거 하이킹족이다. 헬멧과 복장으로 중무장하고 꼬리를 문 채 열기를 토하며 달린다.



부러운 열정이다.

살펴보니 자전거와 인라인을 탈 수 있는 전용도로가 따로 있고, 자전거 대여소도 눈에 띈다. 한 시간에 3,000원, 시천가람터에서 타고 가서 아라인천여객터미널이나 아라김포여객터미널에 반납해도 된다니, 누구라도 마음만 있으면 자유롭게 즐길 수 있는 자전거하이킹이다.

시천가람터에는 2,000명이 함께 할 수 있는 수상무대와 수상분수가 있지만 행사가 없어 일없이 돌다리만 건너봤다. 이런저런 문화혜택과 눈요기를 하자면 주말이 좋으나, 인적 뜸한 평일은 평일대로 한유해서 좋다.

강가 벤치, 독서삼매경에 든 사람들이 눈에 띈다. 연세 지긋한 노인에게 다가가 말을 건넨다. 노인은 노랑진에





사는데 이따금 바람 쐬러 나오신 단다.

“대중교통이 잘 뚫려 있어 종종 오지요. 검암역에서 내려 걸으면 금방인데요 뭐. 책 한 권 들고 와 읽고 가기 딱 좋습니다.”

노인은 천 원짜리 중고 책을 사 읽는다면서 낮은 표지를 보여줬다. 『민비』였다. 자연을 즐기며 영

혼의 근육을 만드는 노인이었다. 자연을 즐기든, 인생을 즐기든, 즐기는 건 당사자의 몫이다. 스스로 즐길 줄 모르는 사람만이 즐거움을 찾아 방랑하지 않던가? 민비를 읽는 어르신, 당신이야말로 시천가람터에서 가장 아름다운 풍경입니다.

아라타워 23층엔 바다도시가 있다

인천은 바다도시지만 바다가 없다. 온갖 바리케이트에 가려 명색만 바다도시다. 시천가람터를 떠나 정서진으로 향한다. 아라뱃길과 나란히 차도가 뻗어 있다. 기운 해를 향해 천천히 달린다. 서해바다를 향해 달린다.

아라인천여객터미널에 아라타워 23층에 전망대에 오른다. 뭐 하나도 공짜가 없는 이 시대에 전망대 관람이 공짜라 황재한 기분이다. 게다가 사방으로 시야가 확보된 전망대다. 가까이 갑문이 보이고, 정박한 배들과 갯벌 그리고 섬들이 시원하게 펼쳐진다. 청명한 날은 강화 마니산은 물론 북한까지 조망할 수 있다고 한다. 무엇보다 코앞에 보이는 바다농장, 갯벌이 압권이다.



경인아라뱃길은 정서진에 등실 떠 오른 아라타워 전망대에 올라야만 제대로 즐겼다 할 수 있겠다. 한눈에 담기는 도심지와 아기자기한 서해 바다를 함께 즐길 기회가 어디 그리 흔하던가? 아라타워 23층 전망대에 오르면 바다도시 인천을 한눈에 감상할 수 있다.



바다로 가는 자전거

말도 많고 탈도 많았던 아라뱃길은 서해와 한강을 잇는 첫 내륙뱃길이다. 과거 고려시대 최우가 강화 손돌목 뱃길이 험해 사고가 잦자 인천 앞 바다와 한강을 직접 연결하는 운하를 시도했지만 원통이고개 암석층을 뚫지 못해 실패했다. 조선 중종 때 김안로 등이 또다시 시도했으나 기술적 한계에 부딪쳐 좌절했다. 그러다 이명박 정권 때 굴포천 방수로 사업을 확대해 물류와 관광 레저를 목표로 총 사업비 2조 2458억 원을 들여 2012년 5월 25일 개통했다.

경인아라뱃길은 서울 강서구 개화동에서 인



천 서구 오류동 서해안을 연결하는, 길이 18km, 폭 80m, 수심 6.3m의 인공수로다. 수심이 얕아 5천 톤급 이하의 배만 다니므로 운하로서의 기능은 상실했고, 물류 운송시간이 육상 운송에 비해 4배 정도 더 소요돼 경제성도 떨어진다고도 한다. 애초 서울시가 아라뱃길과 연계해 추진했던 한강르네상스 · 서해주운사업이 백지화되면서 배는 못 다니고 자전거만 다닌다는 비웃음을 사기도 했다. 명소가 될지 애물단지가 될지 지켜보자는 말도 돌았다.

하지만, 어쨌든 강은 뚫렸고 물은 흐른다. 태백(太白)은 백두대간의 중추이자 한반도의 젖줄인 한강과 낙동강의 발원지이다. 태백산 검룡소(劍龍沼)에서 발원한 물이 정선, 영월, 단양, 충주, 여주, 양평, 서울을 거쳐 신형주대교를 지나면서 아라뱃길에 흘러들어 서해의 품에 안긴다. 강물은 누가 무슨 연유로 만들었건, 성공한 사업이건 실패한 사업이건 개의치 않고 그저 낮은 곳으로 흐를 뿐이다. 그렇게 본분을 지킨다.

물이 그리워지는 계절이다. 우리 곁엔 강물이 있다. 검룡소에서 퐁퐁 솟아나 서해를 향해 꿈틀대며 내려온 신령스러운 물이다. 물이 있는 곳엔 바람도 있다. 강물을 따라 바람을 맞으며 바다를 향해 나아가다 보면 낙조가 아름다운 정서진이 기다린다. 정서진은 광화문에서 말을 타고 서쪽으로 달리면 닿는 육지 끝의 나루터다.

정서진 한쪽에 국토종주 자전거길 시발점이자 종착점이 보인다. 여기서 출발해 부산 을숙도까지 총 633km 자전거길이 확보돼 있다니 놀라운 일이다. 4대강을 따라가는 자전거길이라니 그 낭만도 만만치 않을 것이다.

두 발로 가는 자전거, 후진은 절대 안 되는 자전거. 우리네 인생처럼 오로지 앞으로만 달리는 자전거. 자전거들이 서해바다로 몰려들고 있다. 오늘은 장판지 근육 대신 마음의 근육이라도 만들어야겠다. 책을 펼친다. 문형렬의 장편소설 『바다로 가는 자전거』다.

글/김진초/본지 편집위원





인천도시철도 외관

인천도시철도 내부



인천도시철도2호선 2016년 개통, 서구 전철시대 개막

1 서구민을 위한 쉽 없는 추진

서구 지역주민들의 인천도시철도 접근성이 한결 수월해질 전망이다.

인천시는 오는 2016년 7월까지 인천도시철도2호선 건설사업을 마무리하고, 전 구간을 개통할 예정이다. 지난 2009년 6월 공사에 들어가 진행중인 해당 사업은 서구 오류동부터 남동구 인천대공원까지 총 29.2km(지하 23.2km, 고가 및 지상 6.0km)구간에 대하여 정거장은 총27개소가 설치되는 사업으로서 총사업비 2조 1,644억 원이 소요된다.

2014년 5월 현재 전체 공정율은 72%가 넘어섰으며, 차량운행시스템과 정거장·환기구에 해당하는 건축공사의 일부를 제외한 터널 굴착 및 라이닝 공사 등 토목공사는 이미 완료된 상태이다.

2 검암역에서 인천시청까지 29분

백석교 준공으로 봉수대길이 완전개통된 2011년 이전까지만 해도 서곶로는 인천과 경기 김포시를 잇는 핵심 교통축으로서 하루종일 교통체증이 지속되는 구간으로 서인천IC에서 검단사거리까지는 한시간에서 한시간 반이 걸릴 정도였으며, 검단지역 주민들은 택시를 이용하려면 운행요금의 40%에 해당하는 할증요금을 지불해야만 했다. 검단, 김포, 강화에 직장을 둔 인천시내 주민들의 경우, 폭우나 폭설이라도 내리게 되면 오후가 되어서야 직장에 도착하는 경우가 일쑤였으며, 이러한 불편때문에 직장을 옮기든지 이사 가든지 둘 중의 하나를 선택해야 할 정도였다.

그런데 인천도시철도가 개통되는 2016년 7월 이후가 되면 이를 겪어 온 주민들에게는 웃지 못할 추억으로, 새로 정착한 주민들에게는 이해할 수 없는 옛날이야기가 될 것 같다.

금번 인천도시철도2호선에 도입되는 차량은 경량전철 방식으로서 운전속도 80km/h, 운행시격은 첨두시(출·퇴근 시간대) 2량 1편성을 3.2분 간격으로 운행해 4,912명을 수송하게 된다. 또한 필요할 경우 4량

1편성으로 늘려 4.2분 간격으로 운행하면 시간당 최대 7,486명으로 일일 8만 여명 수송이 가능할 것으로 예상된다. 중량전철 방식인 국철(동인천~의정부), 인천도시철도 1호선과 대비시 경량전철방식의 전동차임에 따라 수송인원에 있어 차이가 있지만, 5~6분 간격으로 운행되는 해당 철도들과 비교시 운행간격이 짧아 이점에 대해서는 보완이 될 것으로 예상된다.

따라서 출·퇴근시 정시성 확보는 물론 검암역~인천시청까지 버스나 인천도시철도1호선을 이용할 경우, 65분 소요되던 것이 29분으로 36분이나 단축돼 시내로의 접근성이 획기적으로 개선될 것으로 전망하고 있다.

3 서구민을 위한 최적의 교통수단

노선계획을 살펴보면, 검단일반산업단지~검단사거리~검암역~서구청~가정오거리~석남사거리~열우물사거리를 지나 주안역, 인천시청, 인천대공원까지 서구와 인천 주요한 곳을 이어주고 있다. 또한 노선은 서구 구간 19.2km(전체 29.2km)이며, 정거장은 서구 구간 17개소(전체 27개소)로서 2/3를 차지하고 있어 서구민을 위한 노선계획이나 다름이 없다.

그간 수도권에서 고립되다시피 했던 서구는 공항철도(검암역, 청라국제도시역), 서울도시철도7호선 석남 연장선(2018년 개통예정), 인천도시철도1호선 등 국철과 연계되어 교통지옥의 누명을 벗을 수 있게 되며, 오는 6월 30일부터는 KTX-공항철도 연계운행 개통으로 검암역에서 환승을 통해 광주, 부산까지도 한 번에 갈 수 있게 되어 수도권을 넘어, 전국을 이어줄 수 있는 교통수단으로서의 역할을 다할 것으로 본다.

4 역명 제정을 위한 주민의견 수렴, 8월까지 실시

2016년 7월 개통 예정인 인천도시철도2호선 역명 제정이 추진된다.

인천시에 따르면 인천도시철도2호선이 지나는 27개 역사 중 기존 도시철도 노선과의 환승역(검암·주

안·인천시청역) 3곳을 제외한 24개 역사의 역명을 올해 말까지 결정할 예정이라고 한다. 해당 지역의 역사성 등 지역 특성에 걸맞고 부르기 쉬운 역명을 제정키 위해 최근까지 각 지명 유래 및 역사문헌 등의 자료 수집과 사례조사를 진행해 왔으며 오는 8월까지 시민 설문조사(인천광역시청 홈페이지에서 참여) 과정을 거쳐 올12월 결정하기로 했다고 밝혔다.

역명은 관광활성화와 지역경제에도 영향을 미치는 만큼 해당지역과 연관성이 뚜렷하고 역사성·문화성·향토적 특성을 반영할 수 있어야 하며, 경우에 따라 미래발전 가능성이 함께 검토되어야 한다. 단, 일반 기업체, 특정건물 및 단체와 직결된 명칭은 선정시 배제된다. 주민의 합리적이고 참신한 아이디어가 지역의 이미지를 향상시키고 명소화시킬 수 있는 계기가 될 것으로 판단한다.

5 아시아경기대회 이후 도로정체는 끝!

공사로 몸살을 앓았던 인천지역 도로정체가 2014 인천아시아경기대회를 기준으로 종지부를 찍게 된다. 특히, 서구는 2014 인천아시아경기대회, 청라국제도시 개발에 따른 대규모 건설사업과 맞물려 굴착에 따른 도로점용과 차선 축소 등으로 발생한 교통체증과 불편을 감수해야만 했었다.

그러나 2014 인천아시아경기대회 전·후로 서곶로 상 인천도시철도2호선 건설공사의 굴착복구와 함께 경명로의 교차로 3개소에 대한 개선사업(지하차도 건설 등), 인천가정지구~경명로 연결도로(염곡길) 개설 사업, 경인고속도로 직선화사업이 완료될 예정에 있다. 또한 만성정체를 빚고 있는 대인고등학교~검암역간 도로확장도 2015년까지 완료될 것을 생각하면 남은 기간의 불편이 훨씬 수월하게 느껴진다.

또한 도로포장에 따른 소음 개선효과를 넘어 철도 개통 이후, 차량감소와 대기환경 개선의 효과까지 예상돼 명실공히 살기 좋은 서구가 될 것으로 기대한다.

기획예산실 전략사업추진팀 ☎ 560-5902

사회적 기업이란?

사회적 목적을 우선적으로 추구하면서 영업활동을 수행하는 기업 및 조직

비영리 조직과 영리기업의 중간 형태

목표 | 사회적 목적을 추구 취약계층에 대한 일자리 사회서비스 제공 등
수단 | 영업활동 수행 수익창출

사회적기업은 공동체 수요(needs)에 적합한 사회서비스를 확충하고 취약계층에 안정적 일자리를 제공할 뿐만 아니라, 지역의 인적·물적 자원을 활용하여 고용 및 복지 확대는 물론 지역 경제 활성화에 기여

※ 취약계층 : 저소득자, 고령자, 장애인, 성매매피해자, 장기실업자 등 (예, 빵을 팔기 위해 고용하는 것이 아니라 고용하기 위해 빵을 파는 기업)

□ 사회적목적

취약계층에게 일자리 또는 사회서비스 제공

- ※ 취약계층 : 저소득자, 고령자, 장애인, 성매매피해자, 장기실업자, 경력단절여성 등
- 》지역사회발전 및 공익 증진
- 》민주적 의사결정 구조 (서비스 수혜자, 근로자, 지역주민 등 이해관계자가 참여)
- 》수익 및 이윤 발생 시 사회적목적 실현을 위한 재투자 (상법상 회사, 이윤 2/3이상)

□ 영업활동

- 》조직형태는 비영리법인, 단체, 조합, 상법상 회사 등 다양하게 인정
- 》유급근로자를 고용
- 》영업활동을 통한 수입이 노무비(인건비)의 30% 이상

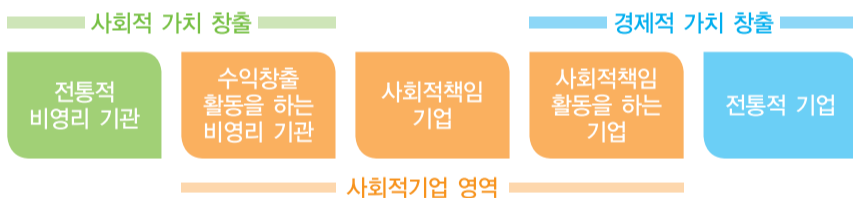

사회적 기업의 종류

유형	특징
일자리 제공형	조직의 주된 목적이 취약계층에게 일자리를 제공 취약계층 고용비율이 30% 이상
사회서비스 제공형	조직의 주된 목적이 취약계층에게 사회서비스를 제공 *취약계층 서비스 비율이 30% 이상
지역사회 공헌형	조직의 주된 목적이 지역사회에 공헌하는 것인 경우로 지역의 인적·물적 자원을 활용하여 지역주민의 소득과 일자리를 늘리는 것
혼합형	일자리 제공형 + 사회서비스 제공형 *취약계층 고용 20% + 취약계층 서비스 20%
기타형	사회적목적의 실현여부를 고용비율과 사회서비스 제공비율 등으로 판단하기 곤란한 사회적기업

□ 사회적기업 육성을 통해 지속가능한 경제, 사회통합 구현

- 》지속가능한 일자리 제공
취약계층을 노동시작으로 통합 / 보람되고 좋은 일자리 확대
- 》지역사회 활성화
지역사회 통합 / 사회적 투자확충을 통한 지역경제 발전
- 》사회서비스 확충
새로운 공공서비스 수요 충족 / 공공서비스 혁신
- 》윤리적 시장 확산
기업의 사회공헌과 윤리적 경영문화 확산 / 착한 소비 문화 조성



예비사회적 기업이란?

□ 지역형 예비사회적기업

사회적목적 실현, 영업활동을 통한 수익창출 등 사회적기업 인증을 위한 최소한의 법적 요건을 갖추고 있으나 수익구조 등 일부 요건을 충족하지 못하고 있는 기관을 지방자치단체장이 지정하여 장차 요건을 보완하는 등 향후 사회적기업 인증이 가능한 기관

□ 부처형 예비사회적기업

사회적목적 실현, 영업활동을 통한 수익창출 등 사회적기업 인증을 위한 최소한의 요건을 갖추고 있는 기관으로서 중앙부처장이 지정하여 장차 요건을 보완하는 등 사회적기업 인증을 목적으로 하는 기관

□ 기간 : 최대 지정기간 3년

사회적 기업에 대한 지원

□ 사업개발비 지원

기술개발, R&D, 시장진입 및 판로개척을 위한 홍보·마케팅 등 경영능력 향상을 위한 사업비 지원(자부담 10%)

□ 일자리 창출사업 인건비 지원

신규 고용 인원에 대한 최저임금 수준의 인건비와 사회보험료 지원 (약정체결일로부터 12개월)
 ※ 예비사회적기업 : 1년차(90%), 2년차(80%)
 사회적기업 : 1년차(80%), 2년차(60%), 3년차(50%)

□ 공공기관 우선구매 권고

□ 경영컨설팅, 정보제공 등 경영지원

□ 기타 자치단체 및 부처별 정책에 따른 지원제도

※ 인천서구 : 예비 사회적기업 발굴을 위한 사회적기업 맞춤형 컨설팅 제도 운영

인천형 예비사회적기업의 지정 절차

사회적기업 지정신청 공고(인천광역시(온라인, 오프라인)) ▶ 지정 신청서 접수 (군·구) ▶ 현장실사 및 검토보고서 작성(군·구) ▶ 인천광역시, 위원회 심의의결(PT, 질의답변) ▶ 지정결과 공고 및 지정서 발급(인천광역시)

서구 사회적기업 현황

연번	구분	기업명	대표자	연락처(032)	사업내용
1	고용부인증	(주)장애인정학사업장	김재필	330-5957	급식전처리사업 및 화장지 제조 판매
2	고용부인증	(주)아이맘돌봄서비스센터	강경미	577-5300	산모도우미, 베이비시터
3	고용부인증	(주)인성드림	정영호	581-9369	의료세탁물위탁처리
4	고용부인증	(사)한국근로장애인 진흥회	권영석	435-8857	복사용지(사무용품) 및 화장지 제조 판매
5	인천형예비	(주)유정피싱	전경옥	574-7452	낙식대 제조 및 판매
6	인천형예비	(주)정우나눔	성락식	762-8399	건설 및 시설물유지 관리
7	인천형예비	(주)씨케이크린엔환경	김봉환	562-0233	청소업 및 위생관리 용역업
8	부처형예비	예일종합목재(주)	안윤호	560-2813	목제품 제조업

검암경서동 북카페 '책읽어주는 맘'



주민자치위원회에서는 검암경서동 북카페에서 매 주 금요일에 유아부 아이들을 대상으로 책읽어 주는 맘 프로그램을 운영해 주민들로부터 호응을 얻고 있다. 관내 자원봉사자들이 매 주 금요일 10시 30분부터 1시간 동안 아이들에게 책을 읽어주는 프로그램으로 아이들에게 실감나고 재미있게 동화를 들려준다.

검암경서동 주민센터 ☎ 560-3002

연희동 서곶자율방범대 사랑의 쌀 전달



서곶자율방범대 기동순찰대 대원들과 자영업자, 카페회원들이 지역 소외계층에게 따뜻한 사랑을 나누고자 백미(10kg) 150포를 주민센터에 전달했다.

이날 양곡은 자녀의 부양관계 등으로 기초생활수급자로 보호받지 못하는 독거노인, 차상위계층 등 비수급 빈곤층 등에게 전달될 예정이다.

연희동 주민센터 ☎ 560-3025

청라1동 쿼이프르 미용실 노인정 미용봉사



쿼이프르 미용실에서는 지난달 26일 노인정 2곳에서 어르신들께 미용봉사를 하였다. 김길자 실장 등 스태프 3명으로 팀을 이루어 봉사한 쿼이프르 미용실은 앞으로도 매달 마지막 주 월요일마다 청라1동 관내 경로당을 돌며 봉사할 계획이라고 전했다.

청라1동 주민센터 ☎ 560-3442

신현원창동 민들레지역복지 체납공과금 지원



'인천교구 천주교회 민들레지역복지(회장 김옥종)'에서는 지난달 14일 생활이 어려워 각종 공과금이 체납된 어려운 가정에 연체된 전기·가스요금을 지원했다. 민들레지역복지는 평소에도 생활이 어려운 이웃 발생시 가가호호 방문하여 생활실태를 살피고 생계비 및 의료비를 지원하는 등 위기에 놓인 가정에 큰 도움을 주고 있다.

신현원창동 주민센터 ☎ 560-3114

석남3동 인천 적십자사 "사랑의 밥차" 무료급식



대한적십자사 인천지사는 지난달 18일 사랑의 밥차 무료급식봉사를 펼쳤다. 석남약수터에서 어르신 500여 명에게 점심을 무료로 제공하였다. 앞으로 대한적십자사 인천지사는 서구 20개동을 순차적으로 순회하면서 무료급식 봉사활동을 지속적으로 전개하겠다고 전했다.

석남3동 주민센터 ☎ 560-3164

가좌1동 이웃과 함께하는 밑반찬 나누기



주민자치센터 봉사대에서는 지난달 20일 가좌홈플러스에서 밑반찬 재료를 후원받아 봉사대에서 손수 밑반찬을 만들어 포장하고 각 세대를 방문하여 전달하는 "이웃과 함께하는 밑반찬 나누기 봉사" 활동을 실시하였다. 이번 봉사로 관내 어려운 어르신 및 조손가정 15세대에 밑반찬 전달을 하였으며, 말벗을 해드리는 등 뜻깊은 시간을 가졌다.

가좌1동 주민센터 ☎ 560-3182

검단3동 원당풍림아이원 경로당 어르신들 환경정비



원당 풍림아이원 경로당 어르신들은 지난달 21일 아파트 주변 환경 정비를 하여 깨끗한 마을 만들기에 앞장서고 있으며, 어린 학생들이 안전하게 통행을 할수 있도록 교통봉사를 하고 있다. 경로당 회장은 "노인들이 봉사활동을 통해 주변에 도움을 주어 건강하고 즐거운 노년 생활을 할 수 있다는 자신감을 갖는다"며 "앞으로도 이러한 사업을 지속적으로 하겠다" 전했다.

검단3동 주민센터 ☎ 560-4616

검단4동 주민자치위원회 나진포천 환경정비



주민자치위원회는 지난달 12일 나진포천 일대에서 환경정비활동을 하였다.

이날 환경정비활동에서 각종 무단투기 생활쓰레기 및 오물 약 2톤 가량을 수거하고 자연보호 캠페인도 병행하였다. 주민자치위원들은 "앞으로도 관내 지역환경에 좀더 관심을 가지고 자연보호 활동을 지속적으로 추진할 계획"이라고 전했다.

검단4동 주민센터 ☎ 560-3362

검단5동 교통 불편 해소를 위한 60번 버스, 단봉초 노선 연장 관련 회의 가져



지난 26일 버스 노선관계자(구청, 김포운수), 통장, 주민이 모여 60번 버스가 단봉초까지 운행하도록 노선 연장 회의를 가졌다. 현재 운행되고 있는 60번 버스는 서울 ~ 검단사거리 원흥APT 지나 회차하고 있어 인근 오류동, 오류지구 주민들이 김포, 서울 통행시 검단사거리에서 환승해야 하는 불편을 겪고 있다. 한편, 60번은 45대가 출퇴근 시간대는 2~3분 간격으로 배차 운행되며 하루 총 540번 운행하고 있어 김포, 서울 이용시 편리한 노선이다.

검단5동 주민센터 ☎ 560-3373

향토역사순례 34

세어도의 김첨지(金僉知)나무를 찾아서

인천 서구는 1980년 1월 공유수면 매립공사를 착공, 1991년 1월 준공됨에 따라 관할 부속 도서가 대부분 사라지고 서구의 유일한 유인도로 남아 있는 세어도(細於島)는 밀물과 썰물 때에도 바닷물이 머무는 큰 갯골(염하수로, 세청개)이 있는, 물에서 조금 떨어진 섬이다. 섬의 형태가 가늘고 길게 늘어선 모양을 하고 있어서 '세어도'라는 이름이 붙었다고 전하며 또 다른 이름으로 '여지도서'에는 '세루' 또는 '서천도(西遷島)'라는 별칭도 있고, 한자 뜻 그대로 '서쪽에 멀리 머물다'의 뜻으로 '서유(西留)'라고도 불렸다. 그 외에도 '괭여도'나 '지승'에는 '서일도(西日島)'로 등재되기도 했다.

세어도의 관할은 호구총수(1789) 기록에 고잔리(현 경서동) 소속에서 1914년 행정구역 개편 당시 부천군의 신설로 부평부 모월곶면과 석곶면이 하나로 통합될 때까지도 고잔리로 존속되어 오다가 1917년 포리(현 원창동)에 소속되어 현재에 이르고 있다.

섬으로의 왕래는 기존에 만석동에서 행정선인 '서원호'가 오전에 물때에 맞추어 만석동에서 출발하여 40여 분이 소요됐고, 오후에도 물때에 맞추어 섬에서 출발하는 것이 유일했었다. 하지만 최근에 아라뱃길이 열리면서 정서진 인근 안암도에 선착장이 생기고 '정서진호'로 이름이 바뀐 행정선이 하루 한차례 세어도를 운항한다. 이곳에서는 섬이 바로 지척에 있어 10여 분이면 염하수로를 건너 세어도에 도착을 하지만 아직은 이곳 선착장까



지의 교통편이 원활하지 않은 실정이다.

세어도의 생업은 어업으로 봄철에는 새우와 준치를, 여름철에는 농어와 송어를 잡았고 가을철에는 망둥어가 많이 잡혔다. 1960년대에는 어업의 전성기로 한때 6척의 중선이 있어 충청도 일대까지 내려가 준치잡이를 했다고 한다. 그 당시 섬에는 어업이 활성화되어 청년들이 많아 예비군장병이 30여 명에 분교 학생도 30여 명으로 꽤 많았다고 한다. 또한 민어잡이를 위해 덕적도와 연평도 사이(사루바다)까지 나가 어로활동을 했었고 인근 영종도와 월미도 앞 작약도 일대에서는 송어를 많이 잡았는데 당시의 배는 바람의 힘에 의지하던 풍선배로 1980년대에는 20여 척이 있었다고 전한

다. 이밖에도 썰물이 되면 마을의 아낙네들은 갯벌에서 가무락, 썩, 소라, 맛 등을 채취했다고 한다.

이렇듯 세어도의 주된 생업은 어업이었기에 출어에 앞서 만선과 무사 귀환을 비는 제의(祭儀)를 지내왔는데 마을의 당재인 소나무숲 외에도 섬의 선착장에서 마을로 오르는 자그마한 언덕 왼편에 '김첨지나무'라고 별칭을 붙여 놓고 출어를 시작하는 정월그믐날이나 어로활동을 나갈 때마다 떡·술 등의 제물을 마련하여 만선과 무사귀환을 빌며 제를 지내던 단풍나무과의 '고로쇠나무' 한 그루가 아직도 바위에 뿌리를 내리고 현존해 있다. 수령이 200여 년 가량 되어 보이는 이 나무는 그 둘레가 약 3m 남짓이며 높이는 12m 정도이다. 현재처럼 첨단장비를 갖추지 못한 풍선배로 자연현상에 크게 의지하였던 예전에는 마을의 노거수들이 주민들의 정신적 지주목 역할을 했었다고 사료된다. 현재 세어도는 번성했던 예전의 어로활동은 많이 사라졌지만 11척의 작은 어선이 있어 소규모의 어업은 유지되고 있다.

그동안 세어도는 개발제한지역으로 묶여 있어 육지와의 왕래가 불편했던 이유로 개발이 전혀 되지 않았던 섬이었지만 앞으로 자연환경을 훼손하지 않고 섬문화의 정체성이 살아있으면서도 도시 방문객들과 섬주민이 함께 어울릴 수 있는 문화와 편의시설이 완비된 새로운 섬으로 하루빨리 거듭나기를 기대해 본다.

박한준/인천서구문화원장



사진으로 보는 서구 풍경 34



이 사진 역시 서구문화원에서 발간한 『인천 서구 그리고 사람들』이란 사진집에서 얻은 것이다. 현재 인천부평향교 전교(典校)로 계시는 정인표(鄭寅杓) 선생께서 제공하신 사진이다. 단정한 이 초가집은 정 전교께서 태어나신 연희동 셋말의 고가였다. 사진은 1940년대 풍경으로 1960년대 들어와서 기와로 고쳐지었다고 한다. 이 지역 일대에는 초계 정씨 문중이 18대에 걸쳐 세거(世居)해 온 것으로 알려져 있다.

지나해 여름 『서구사(西區史)』 편찬을 위해 정

연희동 셋말(간촌) 모습

전교님을 두어 차례 뵈었는데, 이곳에 당신 조상이 세거하게 된 연유를 말씀하시면서 덧붙여 아주 재미있는 이야기도 해 주셨다. 물론 그 이야기는 전교님께서도 어린 시절 어른들로부터 들으셨다는 일종의 민담류(民談類) 같은 내용이다.

옛날 원 서쪽에는 정씨, 송씨, 그리고 류씨 문중이 일찍부터 자리를 잡고 살았다고 한다. 이 세 문중의 최초 거주자라고 할 수 있는, 그 맨 처음 세 분이 하루는 계양산 꼭대기에 앉아 아래를 내려다 보면서 각자 살아갈 터전을 잡게 되었다고 한다. 우선 류씨는 '버들'이니까 시천동(始川洞)에 살고, 송씨는 '송사리'이니까 물(바다)이 가까운 경서동(景西洞)에 자리잡고, 정씨는 '당나귀'이니 풀밭이 많은 검암동(黔岩洞) 일부와 연희동(連喜洞)에 거주지를 정해 살아왔다는 것이다.

믿을 수 없는, 한낱 소담(笑談)에 지나지 않는 이야기지만, 이 내용으로 미루어 시천동에만은 옛날부터 시내가 흐르고 버드나무가 많았던 듯하다. 나

머지 두 이야기는 실제와 맞지 않는 꾸며낸 이야기라고 할 수밖에 없다.

정씨의 경우는 세간에서 흔히 '나라 이름 정(鄭)'자를 '당나귀 정'이라고 하기 때문에 갖다 붙인 억지 이야기일 것이다. 송씨의 경우 역시도 '송(宋)'이란 성씨 본래의 뜻과는 전혀 맞지 않는 이야기임을 알 수 있다. 짐작컨대 발음 연상(聯想) 때문에 이런 농담 같은 이야기가 생겼을 것으로 보인다. 여기서 미리 양해를 구하거니와 이 글은 그저 전해 오던 민담류의 이야기를 옮기는 것이니까 혹 송씨, 정씨 문중에서 오해가 없으시기를 바란다.

아무튼 정 전교님의 이 초가는 지난 시대 전형적인 우리나라 농가의 모습이어서 불현듯 옛날을 떠올리게 한다. 이태마다인지, 아니면 더 오래 지나서인지, 낡은 초가를 벗기고 새로 이영을 엮을 때면 썩은 짚 속에서 굼벵이 같은 것이 나오고는 했던 생각이 난다. 초가는 당시 인천의 도심 한복판인 중구 내동에서도 흔히 볼 수 있었는데, 이런 지붕이 말끔히 없어진 것은 1970년대 새마을운동 때이다.

김윤식/시인

교통생활정보

자전거교통사고 65세 이상 대부분 - 어르신 대상 교육 시급

지난 10년간 자전거 교통사고는 연평균 8.8%의 증가율을 나타냈으며, 전체사고에서 자전거사고가 차지하는 점유율도 2002년 2.4%에서 2012년 5.8%로 2배 이상 증가하였다.

자전거 교통사고는 도로교통공단 자료에 의하면 최근 5년(2008~2012)간 총 59,668건이 발생하여 1,511명이 사망하고 60,828명이 부상하여 하루 평균 33건이 발생하여 0.8명이 사망, 33명이 부상당한 셈이다.

시간대별로는 하루 중 14시~20시에 사고가 집중되었으며, 특히 16시~18시가 14.9%로 가장 많이 발생하였으며, 사고유형별로는 차대차사고가 94.3%로 대부분을 차지했고, 차대차사고 중에서는 측면직각충돌사고가 58.1%로 가장 많았다. 이는 자전거가



도로를 횡단하다가 발생한 것이다.

자전거 승차 중 사상자를 연령대별로 살펴보면 사망자 56.6%, 부상자 20.4%로 65세 이상 고령층에서 가장 많은 사상자가 발생하였으며, 40대 이상 장·노년층의 자전거 승차 중 사망자는 전체 사망자의 88.7%나 되는 것으로 나타났다. 부상의 주요 부위는 사망자의 경우 머리가 75.7%, 부상자의



경우 다리가 25.5%로 가장 많았다.

도로교통법(제13조의2(자전거의 통행방법의 특례))에 따르면 자전거도로가 있는 곳에서는 자전거도로로 통행하여야 하고, 설치되지 않은 곳에서는 도로 우측 가장자리에 붙어서 통행해야 한다. 또한 13세 미만의 어린이, 65세 이상의 노인, 신체 장애인을 제외한 일반 자전거운전자는 보도 통행을 금

지하고 있는데, 보도를 통행하다 보행자와 충돌하게 되면 자전거의 운전자 는 민·형사상 책임이 부과된다.

또한 자전거운전자가 자전거횡단보도가 있는 곳에서는 자전거를 타고 횡단할 수 있지만 자전거횡단보도가 없는 곳에서는 반드시 내려서 자전거를 끌고 보행하여야 한다.

도로교통공단 인천지부 이점재교수는 “자전거 승차 중 사망자의 약 60% 정도가 65세 이상이기 때문에 어르신에 대한 자전거 교통안전교육이 시급하며, 자전거 승차 중 사망자의 중요상해 부분이 머리인 만큼 안전모를 착용하는 습관이 중요하고, 또한 어르신에 대한 배려와 관심이 필요한 상황이다.”고 당부했습니다.

도로교통공단 인천지부 ☎ 830-6162

생활법률

사실혼 관계에서 이혼시 재산분할 청구

Q 혼인신고는 하지 않았지만 부부와 같은 결혼생활을 2년여 이상 지속해 왔습니다. 그런데 갑자기 남편이 이별을 통보해왔습니다. 남편만을 위해 내조를 해왔던 저의 삶이 너무 억울합니다. 이러한 경우에도 재산분할을 청구할 수 있는 것이지요?

본 사안의 경우 혼인신고를 하지 않아 법률상 부부관계는 아니지만 실질에 있어서는 사실혼의 관계를 유지해 온 것입니다. 사실혼이란 혼인신고를 하지 않았기 때문에 법률상으로는 혼인으로 인정을 받을 수 없으나, 사실상의 혼인관계에 있는 내연의 부부관계를 일컫는 것으로서 재산상속 등 혼인

신고를 전제로 하는 규정들은 적용할 수 없으나 기타 동거, 부양, 협조, 정조의무, 재산분할청구 등은 법률혼에 준하여 효력을 인정하는 관계를 말합니다. 즉, 사실혼의 관계를 유지해온 경우 상속을 제외한 거의 모든 법률상 권리와 의무가 인정된다고 할 수 있습니다.

대법원은 “사실혼이란 당사자 사이에 혼인의 의사가 있고, 객관적으로 사회관념상으로 가족질서적인 면에서 부부공동생활을 인정할 만한 혼인생활의 실체가 있는 경우이므로, 법률혼에 대한 민법의 규정 중 혼인신고를 전제로 하는 규정은 유추적용할 수 없다고 할 것이나, 부부재산의 청산의 의미

를 갖는 재산분할에 관한 규정은 부부의 생활공동체라는 실질에 비추어 인정되는 것이므로, 사실혼관계에도 준용 또는 유추적용할 수 있다고 할 것이다. 따라서 사실혼관계가 해소된 경우에 한쪽 당사자가 상대방에 대하여 재산분할을 청구할 수 있다고 본 것은 정당하다고 할 것이다”라고 판시하고 있습니다(대법원 1995. 3. 28. 선고 94므1584 판결). 따라서 사실혼의 관계라 하더라도 그 관계가 파탄된 경우에는 재산분할청구가 가능하다고 할 것입니다.

다만 재산분할의 범위에 있어서 사실혼 부부의 일방이 동거하기 전부터

가진 고유재산은 특유재산으로 추정되어 재산분할의 대상에서 제외되고, 사실혼이 성립한 이후에 공동으로 모은 재산과 부부의 누구에게 속한 것인지 분명하지 아니한 재산에 대해서만 부부의 공동소유로 추정되기 때문에 사실혼 관계가 성립한 이후의 형성 재산만이 재산분할의 대상이 된다는 점을 명심하여야 할 것입니다.

따라서 본 사안의 경우 사실혼의 관계에 있었다 하더라도 재산분할청구는 가능하지만 그 범위는 사실혼 관계가 성립된 이후의 재산에 한정된다는 결론을 내릴 수 있습니다.

법률사무소 국민생각 변호사 김종호

건강생활정보

울통불통 하지정맥류

하지정맥류란 다리의 정맥이 퍼렇거나 검붉은 색깔로 구불구불 비틀리게 확장되어 나타나 보이고 또는 거미줄처럼 가느다란 실핏줄이 보이는 혈관질환으로 다리가 무겁고 빠른 통증을 함께 붓기도 합니다.

대부분의 환자들이 “힘줄이 튀어나왔다” 라고 표현하는 하지정맥류는 초

기에는 외관상의 미용적인 문제 외에 별다른 불편감을 나타내지는 않지만 심해지면 다리가 붓고 피부 색깔이 갈색으로 변하며 심하면 복숭아뼈 주위에 궤양이 생겨나 잘 낫지 않습니다.

나이가 많을수록, 남자보다는 여자에서 많이 발생하고 특히 출산력이 많을수록, 체중이 많이 나갈수록 하지정

맥류의 발생 빈도가 높습니다.

원인으로는 가족력, 첫 임신한 나이, 경구 피임약 복용, 하루 6시간 이상 서 있는 직업, 비만, X-선 혹은 자외선 노출 정도, 혈전정맥염의 과거력, 하지의 감염 혹은 허혈 증상, 몸에 꼭 끼는 옷의 착용, 의자에 오래 앉아 있는 직업, 습관적으로 다리를 꼬고 앉는 자세 등이 원인을 일으킬 수 있습니다.

치료 방법으로는 심각한 증상이 없다면 생활 습관의 변경, 압박스타킹 착용 등의 보존적인 치료를 할 수 있으며 수술적인 절제술과 주사경화치료, 그 밖에 최근에 개발된 고주파를 이용한

정맥 내 폐쇄술 혹은 레이저를 이용한 정맥 내 폐쇄술 등이 있습니다.

하지정맥류 환자들의 주의사항으로는 누워 있을 때에는 다리를 심장부위보다 높게 유지합니다(15cm 정도). 이는 다리의 부종을 감소시키는 데 많은 도움이 됩니다.

다리가 특히 저리고 아프며 부종이 심할 때에는 벽을 이용하여 다리를 각이 되도록 합니다.

혈관통과 같은 기타 증상이 있을 때에는 전문의사와 상담하는 것이 가장 좋습니다.

성민병원 외과 오영식 과장



독자마당

머리카락 하나

가좌동 김 정 숙

머리카락 하나가
 그렇게 힘이 셀 줄은 몰랐다.
 너무도 가냘프고 가벼워서
 손에 든 것 같지도 않은
 머리카락 하나
 그 가벼운 머리카락 하나가
 오늘 기어코 일을 저질렀다
 화장실을 통째로 물바다로 만든 주범
 하수구 뚜껑을 열고
 거름막대기로 훑어보니
 머리카락이 커져로 엉겨붙어
 세 주먹은 되더라
 머리카락 하나,
 너무도 가냘프고 가벼워서
 손에 든 것 같지도 않은
 머리카락 하나가
 그렇게 힘이 셀 줄은 정말 몰랐다.



사랑한다

반포동 김 경 숙

모든 것이 낯설고 힘들어 해매이고 있을 때
 용기와 희망을 함께 가르쳐 준 서구여, 고맙다

 때론 크나큰 기대에 실망하여 지쳐 있을 때,
 소중한 귀한 것이 바로
 내 안에 조그맣게 숨쉬고
 있다는 걸 가르쳐준
 서구여,
 사랑한다.

삶의 변화로 어쩔 수 없이
 너의 곁을 떠나도 어김없이
 살며시 찾아오는 그대
 서구여,
 너의 그림자 속에 잠들련다.



도서관 사서가 들려주는 책이야기

아이는 부모의 거울입니다.
 내 아이가 책을 좋아하길 바라신다면,
 지금 부모님이 먼저 읽어보는 건 어떨까요?

신석도서관 사서 전현미



[부모가 먼저 읽자]

책으로 노는 집

김청연, 최화진 지음 | 푸른지식

아이가 책 읽는 것을 즐기게 하려면 먼저 가정에서 '독서 문화'가 일상으로 자리 잡아야 한다. 이 책은 책을 좋아하는 아홉 가정의 어떻게 '독서 문화'를 만들었는지 그 과정이 담겨있다. 평범한 아홉 가정이 책으로 대화하고 소통하며 책문화가 자리 잡게 된 이야기를 들려준다.



[집에서 함께 읽자]

책으로 크는 아이들

백화현 지음 | 우리교육

아이가 잠들기 전 책을 읽어주던 엄마도 아이가 성장하면 어떤 책을 어떻게 읽어줘야 할지 막막해 하는 경우가 많다. 저자는 자신의 아이에게 "독서의 가치와 힘"을 얻게 해 주고 싶어 자녀와 함께 가정독서모임을 만들어 활동하고, 아이의 친구들과 함께 하는 독서모임으로 전환이 되며 오히려 어떻게 더 큰 배움과 나눔과 만남이 이루어지게 되었는지 그 과정을 담아 놓았다. 또한 활동 내용과 대상 도서를 기록한 표를 수록하여 독서교육에 참고할 수 있도록 제시했다.

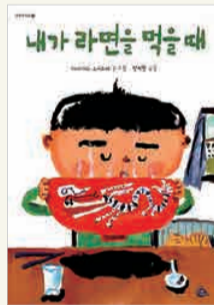

[같이 독후활동을 해보자]

내가 라면을 먹을 때

하세가와 요시후미 지음 | 고래이야기

독후활동으로 무엇부터 해야 하는지 어렵게 느껴진다면, 부모님과 함께 책을 읽고 책에 대해 같이 이야기 해보는 게 좋다. 이야기 거리가 풍부하고 읽기 쉬운 그림책부터 시작해보자.

이 책은 공부할 때, 간식 먹을 때, 게임할 때 가끔씩은 "지금쯤 친구는 무엇을 하고 있을까?"라고 생각해보는 적 있는 아이들을 위한 평화 그림책이다. 이 책을 읽고 내가 라면을 먹을 때, 엄마와 아빠는 무엇을 하는지 부터 이야기를 시작해나가고, 책 내용처럼 나는 지금 라면을 먹는 이 시간에 가난한 나라의 아이들은 영양실조로 죽어가고 있다는 이야기까지 이어지며, 평화에 대해 한 번 더 생각하게 될 것이다.

"Green 서구"는 구민여러분의 참여를 기다립니다

본인이 직접 쓴 재미난 에피소드, 따뜻한 우리 주변이야기 등 장르에 제한 없이 원고지 3매 이내로 작성하셔서 매월 7일까지 우편 또는 이메일로 보내주시면 편집회의를 통해 채택된 원고는 소정의 전통시장 상품권을 드립니다. 구민 여러분의 많은 참여를 바랍니다.

- 주 소 : 인천광역시 서구 서곶로 307(심곡동) 서구청 홍보미디어과 홍보팀 「Green 서구」 담당자 앞
- 이메일 : yun0109@korea.kr
 - * 제출시 성명, 주소, 연락처를 꼭 기재하여 주시기 바랍니다.
 - * 제출된 원고는 반환되지 않습니다.
- 홍보미디어과 홍보팀 ☎ 560-4142

우리동네 도서관 주말영화제(7월)



주말엔 도서관으로 영화보러갈까??

※ 도서관 사정에 의해 상영작이 변경될 수 있습니다.

석남어린이도서관

- ▶ 기간 : 2014. 7. 5(토) ~ 7. 26(토) 매주 토요일 15시(무료상영)
- ▶ 장소 : 석남어린이도서관 3층 다목적실
- ▶ 대상 : 제한 없음, 무료입장
- ▶ 연락처 : ☎ 575-2600

7월 5일	7월 12일	7월 19일	7월 26일
			
메가마인드	라따뚜이	메리다와 마법의 숲	마이 리틀 히어로
96분 한국어 음성	110분 한국어 음성	114분 한국어 음성	135분 한국어 음성

심곡어린이도서관

- ▶ 기간 : 2014. 7. 1 ~ 7. 31 매주 일요일 14시
- ▶ 장소 : 심곡어린이도서관 1층 어울림터
- ▶ 대상 : 제한 없음, 무료입장
- ▶ 연락처 : ☎ 568-0133

7월 6일	7월 13일	7월 20일	7월 27일
			
로덴시아	슈퍼윙스	피노키오	슈퍼배드2
87분 전체관람가	77분 전체관람가	80분 전체관람가	98분 전체관람가

신석도서관

- ▶ 기간 : 2014. 7. 5. ~ 7. 26. 매주 토요일 14시
- ▶ 장소 : 신석도서관 4층 어울림터
- ▶ 대상 : 제한 없음, 무료입장
- ▶ 연락처 : ☎ 571-9457

7월 5일	7월 12일	7월 19일	7월 26일
			
(도라에몽) 친구의공룡대탐험	벼랑위의 포뇨	파이스토리	섬머워즈
107분 [더빙]한국어	100분 [더빙]한국어	80분 [더빙]한국어	113분 [더빙]한국어

집안 습기 제거법

비가 많이 내리는 장마철. 비가 많이 내리면서 집안에 습기도 많이 차는데요. 오늘은 집안 습기 제거법에 대해서 알아보도록 하겠습니다.

먼저, 습기를 제거하기 위해서는 습기 제거에 탁월한 물건을 배치해두는 것이 좋습니다. 양초와 숯, 신문지, 굵은 소금을 집안 곳곳에 두면 습기를 효과적으로 제거할 수가 있습니다.

집안에서 습기가 많이 차는 곳은 아무래도 욕실이겠죠? 여름에는 물을 자주 사용하다보니깐, 하루종일 욕실에 습기가 차죠. 그 때에는 샤워하고 나서 꼭 환기를 해주시고, 환풍기를 켜서 습기를 제거해주세요!

비가 주룩주룩 내리는 장마철에는 빨래를 건조시키기 어렵죠. 실내에서 빨래를 말리면 잘 마르지도 않구요. 또 냄새도 나고 말이에요. 때문에 제습기를 사용하거나 선풍기를 이용해 빨래를 효과적으로 말려보시는건 어떤지요?

지금까지 습기 제거하는 법에 대해서 알아보았습니다. 쾌적하고 상쾌한 집안 환경을 위해서 모두모두 파이팅입니다.



자료제공 : 티브로드 네트워크 인천

집에서 손쉽게 해보는 네일아트

여름철에 어울리는 스톤아트 : 인조큐빅을 이용하여 큐빅의 종류, 모양, 색상에 따라 다양하게 표현할 수 있는 네일아트



- 1 큐티클 오렌지 우드스틱(긴 막대모양도구)을 이용하여 밀어준다.
- 2 폴리쉬(네일칼라)를 2번 바른 후 건조시킨다.
- 3 글루(손톱을 붙일때 사용하는 순간접착제)를 사용하여 스톤을 부착하고자 하는 곳에 발라 준다.
- 4 오렌지 우드스틱(긴 막대모양도구)을 이용하여 스톤을 올려준다.
- 5 네일칼라의 오렌지유지를 위해 칼라가 마른 후 마지막단계 탑코트를 발라 마무리한다.

셀프 손톱관리 노하우~

손톱이 갈라지는 이유: 피부처럼 사람의 손톱도 수분이 부족하면 쉽게 갈라지고 손톱이 벗겨진다. 손이 항상 건조하지 않도록 핸드크림을 발라 주고 손뿐만 아니라 손톱 끝까지 꼼꼼히 발라주기

손톱이 잘 부러지고 갈라지는 손톱 : 핸드크림, 손톱영양제를 수시로 발라주어 손톱에도 영양공급을 해주고 손톱을 건강하게 관리하기 위해선 중간중간 2~3주 정도씩 휴식기간을 가진 후 네일아트하기

손톱에 좋은음식: 단백질이 많이 함유된 콩, 두부, 생선, 우유 등을 수시로 섭취, 또한 미네랄, 철분, 비타민 등의 영양소를 골고루 섭취하여 건강한 손톱 유지

서부여성회관 네일아티스트 강사 김동미
(3기수업 7월8일부터 화, 수, 금 10:00~ 13:00)

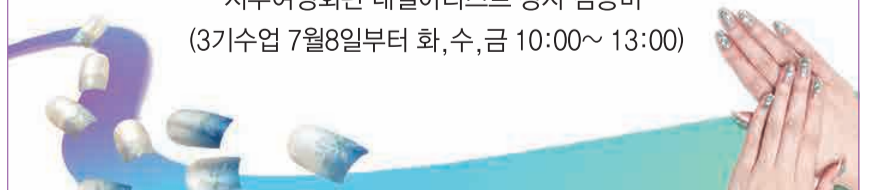

인천 아시아드 경기장의 주인을 찾습니다

- 대 상 : 인천아시아드주경기장, 문학박태환수영장, 열우물테니스경기장
 - 자 격 : 아시아경기대회를 응원하는 모든 시민(단체·법인)
 - 기 간 : 2014. 5.15 ~ 8.15. (3개월)
 - 관람석 이름짓기 1구좌 금액
 - ▶ 개인 : 2만원 이상
 - ▶ 단체·법인 : 20만원 이상
 - ※ 입금계좌 : 신한은행 032-2014-2014 (예금주 : 2014인천AG조직위원회)
 - 참가방법 : 신청서 작성 및 제출
 - ▶ 홈페이지(www.incheon2014.kr)
 - ▶ 전자우편(chair@incheon2014.kr)
 - ▶ 우편·방문 : 인천 연수구 갯벌로 12 미추홀타워 1509호 기념사업팀
 - 참여하신 분께 드리는 혜택
 - ▶ 인천 아시아드 경기장 관람석 이름표 부착
 - ▶ 동판에 기념회원 명단을 등재하여 경기장 주출입구 벽면에 설치(50구좌 이상)
 - ▶ 아시아경기대회 백서에 명단 등재(500구좌 이상)
 - ※ 궁금하신 사항은 조직위원회 기념사업팀으로 연락주시면 자세히 안내해 드리겠습니다.
 - 전화 : 032) 458-2490, - 팩스 : 032)458-2419
- 2014인천아시아경기대회조직위원회

2014 컴퓨터 활용능력 향상을 위한 정보화 교육생 모집

1. 교육대상 : 서구 관내에 거주하는 주민
2. 교육인원 : 각 기수 구청센터 30명, 검단센터 25명, 청라센터 20명
3. 교육비 : 무료
4. 교 재 : 컴퓨터교육실 내 비치된 교재 사용
5. 교육장소 - 구청정보교육센터(서구청 본관 지하1층)
 - 검단정보교육센터(검단4동주민센터 3층)
 - 청라정보교육센터(청라2동주민센터 2층)
6. 교육접수 : 방문접수 또는 인터넷접수
 - 방 문 접 수 : 동사무소 및 서구청 홍보미디어과 정보관리팀(서구청 본관 4층)
 - 인터넷접수 : 인천서구홈페이지 www.seo.incheon.kr
7. 선발방법 : 전산추첨

접수 기간	교육 일정	교육시간	구청 정보교육센터	검단 정보교육센터	청라 정보교육센터	
06.30 ~ 07.4	07.14 ~ 07.25	10:00~12:00	소셜네트워크 따라잡기	활용	한글 기초	컴퓨터기초 기초
		13:00~15:00	엑셀	활용	스위시 고급	ITQ 한글 고급
07.28 ~ 08.01	08.11 ~ 08.22	10:00~12:00	컴퓨터기초	기초	ITQ 한글 고급	컴퓨터중급 기초
		13:00~15:00	파워포인트	활용	엑셀 활용	UCC 동영상 만들기 활용
08.11 ~ 08.15	08.25 ~ 09.05	10:00~12:00	컴퓨터중급	기초	파워포인트 활용	엑셀 활용
		13:00~15:00	한글	기초	ITQ 엑셀 고급	스마트폰 활용하기 기초
09.01 ~ 09.05	09.15 ~ 09.26	10:00~12:00	스위시 웹에니메이션	고급	컴퓨터기초 기초	포토샵(1) 고급
		13:00~15:00	ITQ 한글	고급	스마트폰 활용하기	기초 컴퓨터기초 기초

문의) 홍보미디어과 정보관리팀 ☎ 560-4080

6.25전쟁 납북자 신고 연장 안내

- ▶ 신청기간 : 2014. 1. 2. ~ 2014. 12. 31
- ▶ 접 수 처 : 신고인이 거주하는 시·군·구청
- ▶ 신고대상 : 전신납북자(6·25전쟁 납북자)

6·25전쟁 납북자의 정의(법 제2조)

남한에 거주하고 있던 대한민국 국민(군인제외)으로서 6·25전쟁중(1950.6.25.~1953.7.27. 군사 정전에 관한 협정 체결전까지)본인의 의사에 반하여 북한에 의하여 강제로 납북되어 북한에 억류 또는 거주하게 된 국민

- ▶ 신고자격 : 6·25전쟁 납북자와 친족관계에 있는 국민
- ▶ 구비서류(서구청 총무과 비치)
 - ① 납북피해신고서
 - ② 가족관계증명서(납북자 또는 신고인 본인)
 - ③ 제적등본 (납북자의 인적사항이 기재되어 있고 납북자와 신고인의 관계를 확인 가능한 것)
 - ④ 납북경위서
 - ⑤ 피해신고 사유를 증명할 수 있는 증거자료(신고인이 직접 확보)
 - (납치자 명부 사본, 납치자 증명원, 언론보도자료, 재직증명서 등을 신고인이 확보하여 제출)- 없을 경우 보증서(2부) 첨부
- ※ 6·25전쟁 납북자 명부 확인 : - 6·25전쟁납북진상규명위원회(www.abduction625.go.kr)
 - (사) 6·25납북인사가족협의회(www.kwafu.org)

문의) 총무과 자치행정팀 ☎ 560-4515

2014 강바람 타고 카누체험교실 운영

- 기 간 : 2014.6.7.(토) ~ 11.29.(토) [매주 토, 일요일]
 - ※ 인천아시아경기대회 기간 중에는 평일에도 운영
 - 장 소 : 청라커널웨이 (인천 서구 청라국제도시 주운수로)
 - ※ 청라커널웨이 내 체험공간은 수심1m이내
 - 참가대상 : 초등학교 이상 개인 및 단체
 - 참 가 비 : 체험비 3,000원
 - ※ 현장에서 현금지급/ 의무적 상해레저 보험가입
 - 신청방법 : 현장방문 및 온라인 접수
 - ※ 온라인 접수-15인 이상 단체, 접수처 <http://cafe.daum.net/canoeing>
 - ※ 기초생활수급자 등 사회취약계층 무료(증명서 제출 확인)
 - 체험내용 : 안전 및 사전교육(20분), 체험활동(40분)
 - ※ 체험교실 운영 : 10시~18시 (최대 6회 시간대별 운영)
- 문의) 문화관광체육과 정서진관광팀 ☎ 560-5933, 5934

불법고정광고물 자율정비 보상금지급

- 기 간 : 2014년 5월 29일 ~ 예산 소진시까지
- 예 산 액 : 2천만 원
- 정비대상(검단제외)
 - 서포로, 승학로, 봉수대로, 경명대로(이면도로 제외)에 위치한 노후·위험 불법고정광고물, 무연고 불법고정광고물
 - 서구 관내 특정구역 내 지주이용간판
- 지원대상 : 정비대상 고정광고물의 정비를 시행 한 광고주 또는 철거대행 위 입 업체(옥외광고등록업자)에 보상금
- ※ 옥외광고등록업자는 서구 관내 사업등록자에 한하며, 등록업소별 불법고정광고물 최대 20개로 정비제한.

■ 지급기준

구 분 (간판의 종류)	지원금액/개당	
가로형(세로)간판	5㎡이하	50,000
	5㎡초과	100,000
돌 출 간 판	1㎡이하	50,000
	1㎡초과	100,000
옥상 간판	200,000	
지주형	높이 4m미만	100,000
	높이 4m이상	150,000
창문 이용	2㎡이하	30,000
	2㎡초과	50,000

■ 사업추진 세부일정

추진일정	추진내용
2014.05.29~2014.06.27	1차 정비대상 검토요청서 접수
2014.06.30~2014.07.14	1차 서류 심사 및 현장확인
2014.07.15~2014.07.16	정비대상 선정 및 선정결과 통보
2014.07.17~2014.08.18	정비완료 및 제출서식(증빙자료 포함) 제출
2014.08.19~2014.09.02	자진정비 현장 일제확인
2014.9.03	자진정비 보상금 지급

※ 세부 일정은 신청 현황에 따라 예산 소진시까지 변경시행 가능

문의) 녹지경관과 광고물관리팀 ☎ 560-4183

인천서구영어나라 ISEL(아이셀)

- ▶ 인천서구영어나라(ISEL)란? 어린이부터 성인까지 다양한 연령층이 무료로 배울 수 있는 외국어 교육과정입니다.
- ▶ 이용방법 인터넷 주소창에 「www.isel.or.kr」을 입력, 포털검색사이트에서 「인천서구 영어나라」를 검색
- ▶ 다양한 무료학습 콘텐츠

어린이 영어	- Daily English - 콩닥콩닥 콩콩 시즌3 - Fun Phonics - English Fun Fun - Gemmy Story - Happy Talk - Alocs Little World	총262강
초등영어	- Winkids English (3-6학년)	총448강
파닉스	- 알파벳 파닉스	총51강
음성인식 발음클리닉	- 어린이 발음 클리닉 - Bye Bye 왕초보 영어회화 발음클리닉	총88강
생활영어	- 하루5분 초간단 패턴영어 - 귀가 땀 뚫리는 리스닝 초급 - 하루5분 초간단 영어법 - That's Speaking Start - 10일 만에 끝내는 여행영어 - Talking Plus 1, 2	총190강
토익	- 토마토 토익 LC/RC - W ToEIC Start LC/RC - W ToEIC Master LC/RC	총240강
일본어 학습	- 요찌요찌 일본어 첫걸음 - 하루4문장으로 일본어 회화 Start - 하루3문장으로 일본어 회화 Level Up! 생활문화편 - 하루3문장으로 일본어 회화 Level Up! 사회문화편	총100강
중국어 학습	- 중국어 발음 - 왕 쉬운 왕초보 중국어 - 하루 2문장으로 끝내는 중국어 회화 첫걸음	총100강

- ▶ 다양한 이벤트 진행 신규회원가입, 학습후기작성, 설문조사 등 다양한 이벤트 진행
- 문의) 인재육성과 교육행정팀 ☎ 560-5753

원어민과 함께하는 <서구주말영어광장>

- 기 간 : 2014. 5. 10(토) ~ 10. 25(토) 기간 중 9회
- 일 시 : 월1~2회 토요일, 14:00~ 16:30
- 대 상 : 지역주민 누구나 (미취학아동, 초·중·고등학생 및 성인)
- 장 소 : 인천서구 청소년수련관 및 관내학교
- 참가방법 : 당일 방문접수 후 참여 (※학교단체참여자 사전연락)
- 참 가 료 : 무료
- 참가혜택 - 희망자에 한하여 창의적 체험활동 확인서 발급
- 코인지급 (E-shopping 기념품 구입)
- 최다참여자 표창 (서구청장상 및 시설관리공단 이사장상)
- 연간테마 : **Rainbow dream!**

회차	일시	장소	테마	세부내용
1	5. 10 (토) 14:00~16:30	서구 청소년수련관 아외광장 및 실내강의실	Orange (창의)	I부 : 아외공연 (개막식) II부 : 연령별 수준별 실내학습 및 테마별 체험활동
2	5. 24 (토) 14:00~16:00	서구 청소년수련관 아외광장	RED (열정)	테마별 체험활동
3	6. 28 (토) 14:00~16:30	가현 중학교	Yellow (우정)	I부 : 아외공연 II부 : 테마별 체험활동
4	7. 12 (토) 14:00~16:00	서구 청소년수련관 실내강의실	Green (봉사)	연령별 · 수준별 실내학습
5	7. 26 (토) 14:00~16:30	서구 청소년수련관 아외광장		I부 : 아외공연 II부 : 테마별 체험활동
6	8. 23 (토) 14:00~16:00	서구 청소년수련관 실내강의실	Blue (희망)	아외공연 및 연령별 · 수준별 실내학습
7	9. 13 (토) 14:00~16:00	서구 청소년수련관 실내강의실	Indigo (리더십)	연령별 · 수준별 실내학습
8	9. 27 (토) 14:00~16:30	청라 중학교		I부 : 아외공연 II부 : 테마별 체험활동
9	10. 25 (토) 14:00~16:30	서구 청소년수련관 아외광장	Violet (도전)	I부 : 아외공연 II부 : 테마별 체험활동 및 E-shopping

문의) 인재육성과 교육행정팀 ☎ 560-5753

학교폭력 예방 및 청소년 상담전화 안내

- 학교폭력 신고전화 : 국번없이 117 / 1588-9128
- 친구들로부터 괴롭힘을 당하고 있나요?
- 학교폭력은 혼자서 해결할 수 없으니, 담임 선생님에게 즉시 상담을 요청해서 괴로운 일에 대해 말해 주세요.
- 만약 그것이 힘들다면, 117 학교폭력 신고센터로 전화해서 도움을 요청하세요. 신고센터는 24시간 운영되고 있어요. 꼭 도움을 요청하세요.
- 주변에 학교폭력을 당하는 친구가 있다면!
- 학교폭력 현장을 목격하면 즉시 신고해야 해요.
- 친구를 대신해서 선생님에게 도움을 요청하고, 필요하다면 117번 학교 폭력 상담센터에 대신 연락해주세요.
- 학교폭력 신고는 '고자질' 이 아니라 '정의로운 행동' 이에요. 나쁜만 아니라 학생 모두를 위해 알리는 것이니 꼭 신고해 주세요.

청소년 상담전화 안내

- ▶ 청소년 상담전화 : 국번없이 1388 / 핸드폰 사용 032+1388
 - ▶ 인천광역시 서구 청소년상담복지센터 : ☎ 032) 584-1388
 - ▶ 인천광역시 서부교육지원청 Wee센터 : ☎ 023) 555-7179
- 문의) 인재육성과 청소년팀 ☎ 560-5893

물절약 10-10(텐-텐)운동에 동참 하세요!

물절약 10-10(텐-텐) 운동이란? 1인 물 사용량 10% 절감하여 하루 수돗물 10만톤을 절약을 목표로 이를 상징하는 「물 절약 10-10(텐-텐)」운동 전개
인천 시민 1인당 일일 물 사용량은 343ℓ 로, 이를 10% 줄이면 인천시 전체적으로 하루에 수돗물 10만톤 절감이 가능하며 이를 돈으로 환산하면 하루 115백만원, 1년이면 약 420억원의 물 값을 절약할 수 있어요. 물도 아끼고 돈도 아끼는 3대 실천 운동에 동참하세요.

[시민 물절약 3대 실천 운동]

- ① 화장실 양변기를 절수형으로 교체하거나 절수기기 설치하기
- 일반변기(12ℓ)를 절수형변기(6ℓ)로 변경하면, 1인당 1일 30ℓ, 인천시 전체 일일 8만7천톤 물 절약
- ② 세탁기, 식기세척기 바꿀 때 절수형 상품으로 구입하기
- 세탁기 일반형(226ℓ)을 절수형(119ℓ)으로 바꾸면 약 47% 물 절약 - 가구당 연간 22톤 물 절약
- ③ 일반 수도꼭지에 절수기기 설치하기
- 일반수도꼭지(9ℓ /분당)를 절수형(5ℓ)로 바꾸면 약 44% 물 절약

문의) 환경보전과 환경안전정책팀 ☎ 560-4562

슬레이트 주택의 철거·처리비 보조금을 지원해 드립니다

우리 구에서는 석면으로 인한 국민 건강피해를 예방하고 경제적 취약계층에 대한 경제적 부담을 완화하여 주민의 삶의 질이 향상 될 수 있도록 주택을 대상으로 슬레이트 철거·처리 비용의 일정금액을 지원해 드립니다.

- 신청대상 : 슬레이트로된 주택 건축물 소유자
- 지원대상 : 주택 30가구
- 신청기간 : 2014.6.1 ~ 10.31
- 신청장소 : 서구청 환경보전과 환경안전정책팀 및 동 주민센터
- 구비서류 : 슬레이트 처리지원사업 신청서 1부, 건축물대장, 소유를 증명할 수 있는 서류
- 지원규모 : 가구당 244만 원 범위 내
※ 가구당 지원한도 초과면적에 대해서는 철거·처리에 따른 자부담 발생

[신청시 유의사항]

- 총 사업비 대비 지원기준에 의거 지원되므로 주민 자체부담금이 발생 될 수 있으며, 지원 희망자중에서 우선순위 기준에 따라 사업대상자를 선정하오니 이점 유념하여 주시기 바랍니다.
- 지원대상 결정후 개인사정에 의해 사업을 포기할 경우가 생길시 타 신청자를 선정해야 하오니 구청 환경보전과 환경안전정책팀(TEL.560-4563)으로 통보해 주셔야 합니다

문의) 환경보전과 환경안전정책팀 ☎ 560-4563

인천서구청춘합창단 “갈채” 남성단원 모집

인천서구문화원에서는 체계적인 합창 교육을 통해 새로운 꿈과 희망에 도전하실 「서구청춘합창단-갈채」의 남성단원을 모집하고 있습니다.
음악을 사랑하는 분들의 많은 참여 바랍니다.



- 모집대상 : 만 55세 이상(59년 이전 출생자/서구민 우선)
- 교육기간 : 매주 월/목 10:00 ~ 12:00
- 활동내용 : 체계적인 합창교육 이수 후 정기연주회/합창대회 참가 및 문화 나눔봉사활동 등
- 문 의 : 인천서구문화원 ☎ 032)560-2931

아시아경기대회 대비 블로그 홍보 자원봉사자 모집

아시아경기대회를 대비하여 다양한 자원봉사 소식을 공유함으로써 자원봉사 인식확산 및 참여유도를 위한 블로그 홍보 자원봉사자를 모집합니다.

- 운영시기 : 2014. 3월 ~ 10월
- 신청방법 : <http://seogu-center.tistory.com> → 커뮤니티 → 자료실 신청서 작성 후, seogu-center@hanmail.net 또는 564-1365(fax) 송부.
- 활동방법 : 자신의 명의로된 블로그를 이용하여 아시아경기대회 관련 모든 사항을 홍보하며 육하원칙에 의거하여 내용 작성
- 실적인정 : 보고서 작성후 seogu-center@hanmail.net로 송부
- 봉사혜택 : 자원봉사활동인정(30분)
- 봉사방침 : 사전 신청서를 접수하여야 봉사활동으로 인정
- 문 의 : 서구자원봉사센터 ☎ 568-1365

주변의 어려움에 처한 이웃 통합복지포털『행복나눔인천』으로 알려주세요!

「행복나눔 인천」은 어려움에 처한 우리의 이웃을 우리가 돕는 시민참여형 통합 복지포털 복지서비스입니다. 주변의 어려운 이웃을 발견하셨다면 행복나눔인천(happyincheon.or.kr)으로 알려주세요

- 신고대상 : 위기상황에 처한 어려운 이웃
• 자식과의 관계단절 등으로 도움을 받지 못하는 어르신 • 부모의 돌봄을 받지 못하는 위기 청소년
• 복잡한 위기사유로 생활이 어려운 한부모 가정 • 부모의 방임으로 교육과 생활이 어려운 조손가정 등
 - 참여 방법
• 도움이 필요한 이웃을 발견하시면
- 통합복지포털이나 스마트폰 어플리케이션「행복나눔인천」도움이 필요한 이웃 게시판을 통해 요청
• 주변의 어려운 이웃을 위해 도움(물품/현금/재능기부)을 주실 분은
- 통합복지포털이나 스마트폰 어플리케이션「행복나눔인천」나눔 게시판을 통해 기부 또는 「행복나눔 인천」대표전화(☎1899-5878)로 연락주시기 바랍니다.
- 문의) 복지정책과 희망복지지원팀 ☎ 560-5883

하절기 야간 차량 연막소독 실시 알림

본격적인 하절기를 맞아 말라리아 등 감염병 예방을 위하여 야간 차량 연막 소독을 실시하고자 합니다. 야간 차량 연막소독은 해가 진후 저녁 7시에서 8시 이후부터 11시 사이, 일본뇌염 매개모기와 말라리아 매개모기의 흡혈 활동이 왕성한 시간대에 방제 활동을 실시합니다. 저녁 시간에 방역소독을 실시함으로써 기계 소음 등이 발생 될 수 있으며, 또한 안전에 주의를 기울여 주시기 바라며 우리 구 말라리아 퇴치를 위하여 주민여러분의 협조 부탁드립니다.

- 연막 소독기간 : 6월 ~ 10월 (보건소, 주민센터, 소독대행업체)
- 연막 소독시간 : 오후 7시(8시)부터 ~ 11시 사이
- 방역 소독지역 : 서구 전지역

「말라리아 개인 예방수칙」
 - 모기에 물리지 않도록 주의하고 모기가 주로 활동하는 밤 11시~새벽 4시까지 외출을 자제한다.
 - 외출시 긴소매 상의와 긴바지를 착용하고, 방충망 설치, 모기장 사용
 - 말라리아 유행지역 여행자 중 발열증상 발생 시 보건소에 신고
 ※ 말라리아 증상 발생 시 신속하게 치료를 받아야 다른 사람에게 감염되는 것을 막을 수 있습니다.
 「임상적 특징」
 - 잠복기 : 단잠복기(평균 14일) / 장잠복기(6~12개월)
 - 증 상 : 오한 · 발열 · 발한 후 해열이 반복적으로 나타남

문의) 보건행정과 질병관리팀 ☎ 560-5032

치매전문 자원봉사자 모집

서구치매통합관리센터에서는 지역사회에 소외되어 있는 치매노인 및 가족의 부양부담을 덜고 치매사업의 활성화를 위하여 치매전문 자원 봉사자를 모집합니다.

- 모집기간 : 2014. 6. 1.~2014. 7. 31
- 모집인원 : 치매전문자원봉사자 20명
- 모집대상 - 치매와 노인관련 봉사에 열정과 관심이 있는 서구주민
 - 본 센터에서 실시하는 교육과 활동에 성실히 참여가 가능한 분
- 모집방법 - 서구치매센터 방문하여 신청서 작성
 - 서구자원봉사센터 방문하여 치매전문자원봉사자 신청서작성
- 활동방법 : 정기적 주1회~월1회
- 자원봉사자 혜택 - 치매관련교육 무상실시 - 우수 자원봉사자 시상
 - 자원봉사 활동시간 인정(1365 자원봉사포털 등록)

문의) 서구치매센터 ☎ 567-9115

2014년 의료급여수급자 생애전환기 건강진단 실시안내

- 대 상 자 : 만40세(1974년생), 만66세(1948년생) 중 의료급여수급자
- 사업기간 : 2014년 12월 31일까지(2차검진: 2015.1.31까지)
- 건강검진 절차 : 검진병원에 전화예약 후 검진표 또는 신분증을 지참하여 병원 방문
- 검진비용 : 무료
- 검진항목 - 1차검진 : 신장 · 체중 · 비만도 · 혈압 · 시력 · 청력검사, 구강검사, 흉부X레이검사, 소변검사, 혈액검사 등
 - 2차검진 : 1차검진결과상담, 고혈압 · 당뇨검사, 인지기능 검사 등
- 결과통보 : 검진병원에서 검진후 15일 이내 우편발송.
- 검진병원 : 공단에서 받으신 검진표 뒷면에 기재된 전국 모든 검진기관에서 가능
 ※ 검진을 받으신 후 '검진결과지'를 지참하시고, 서구보건소 3층 방문보건팀으로 방문하시면 소정의 기념품을 드립니다.

문의) 서구보건소 방문보건팀 ☎ 560-5064 건강보험공단 콜센터 ☎ 1577-1000

청소년들의 금연! 지금 시작해야 합니다

청소년 흡연 실태가 심각한 상태로 접어들고 있습니다. 호기심에서 시작한 청소년 흡연!! 우리 청소년들의 밝은 미래를 위해 금연할 수 있도록 지금 시작해야 합니다.

1. 보건소 금연클리닉에서 금연을 도와드립니다.
 - 대상 : 금연하고 싶으신 분 • 운영 : 월~금 (09:00~18:00)
 - 내용 - 금연상담사의 맞춤상담 : 금연으로 인한 금단증상 대처법에 대한 상담
 - 금연침 시술 안내 : 금연의지 강화 및 금단증상 경감으로 금연실천 지원
 ※ 학교 선생님의 안내에 따라 흡연 대상 학생들 보건소 방문 시간 할애

2. 금연 침 무료 시술 안내
 - 대상 : 서구 관내 청소년(성인은 제외) • 시간 : 한의원 업무시간 내
 - 장소

기관명	주소	전화번호
부인당 한의원	가좌 3동 122-4 우신프라자 3층	582-1075
김성진 한의원	석남2동 583-44	573-0114
흥당 한의원	신현동 283-1	573-7588
한재수 한의원	심곡동 247-9	562-3388
희창 한의원	마전동 697-14	563-2266

문의) 서구보건소 금연클리닉 ☎ 560-5074~6, 검단보건지소 금연클리닉 ☎ 560-3425

산모·신생아 건강관리사 지원사업 안내

- 대 상 : 전국가구 월평균소득의 50%이하 출산가정 (소득기준표 참고)
- 지원내용 : 산모 산후 건강관리 및 신생아 관리를 위한 가정방문 서비스 이용권 지급(Voucher)
- 지원기간 : 단태아 산모 2주(12일), 쌍둥이 산모 3주(18일)
 ※ 평일 8시간 근무(9시~5시, 휴게시간 1시간 포함)
 토요일 4시간 근무(9시~1시, 휴게시간 30분 포함)
 ※ 본인부담금 일부 있음
- 신청기간 : 출산 전 40일~출산후 20일 이내
- 신청서류 : 건강보험카드 사본, 최근월분 건강보험료 납부확인서, 신분증
- 신청장소 : 서구보건소 모자보건실(Tel. 560-5058)
 검단보건지소 모자보건실(Tel. 560-3415)

〈 가족수 · 가입유형별 소득판정 기준표 〉

가구원수	소득기준 (월평균소득 50%)	건강보험료 본인부담금(원)		
		직장가입자	지역가입자	혼합
2인	1,476,000원	44,196	25,248	44,821
3인	2,164,000원	64,818	58,462	65,650
4인	2,448,000원	73,321	72,404	74,266
5인	2,536,000원	75,950	77,176	76,909
6인	2,624,000원	78,595	80,839	79,565
7인	2,739,000원	82,032	85,032	82,979
8인	2,830,000원	84,748	88,973	85,798
9인	2,963,000원	88,738	94,627	89,734
10인	3,043,000원	91,149	99,031	92,298

※ 건강보험료 본인부담금액: 장기요양보험료 미포함 금액임

문의) 건강증진과 모자보건팀 ☎ 560-5058

서구 물썰매장, 야외풀장 개장

- 운영기간 : 2014. 7. 5(토) ~ 8. 24(일) / 51일간
- 운영시간 : 10:00 ~ 18:00
- 이용시설 : 물썰매장, 야외풀장, 유아 간이풀장, 스낵하우스, 휴게실, 의무실, 물품보관함, 쉼터, 무료주차장(209면)
- 이용요금
 - 어른 / 5천 원, 청소년 · 어린이 / 3천 원
 - 가족 / 4인 이상 이용요금기준 10% 할인(의료보험증 또는 주민등록증 등본 지참)
 - 단체 / 20명이상 : 이용요금기준 30% 할인(평일에 한함)
 30명이상 : 이용요금기준 20% 할인(주말, 국공일에 한함)
 - 등록장애인 : 이용요금 기준 20% 할인 / 본인 등록증지참
 - 국가유공자 및 참전유공자, 국가보훈대상자 50% 할인(등록증 제출)
 ※ 단체 이용자께서는 사전 예약(이용 및 식사여부 등)하여 주시기 바랍니다.
- 교통편 - 시내버스
 - 썰매장 앞 하차 : 1, 28, 591, 770번
 - 서구청 앞 하차 : 7, 13, 17, 17-1, 77, 112번(도보 5분)
 - 경남아파트 앞 하차 : 79, 770, 302, 111번(도보 7분)

문의) 서구사계절썰매장 ☎ 565-3483, 070-8177-3831~8, 팩스 561-4074 홈페이지 <http://www.issi.or.kr>

온·오프라인 규제신고센터 운영 안내

- 신고대상 : 중소기업 경영활동에서 겪는 애로사항, 지방자치단체와 관련된 불합리한 규제
- 신고방법 : (온라인) 서구청 홈페이지(<http://www.seo.incheon.kr>) '지방규제개혁 신문고' 배너 클릭 (오프라인) 서구청 민원봉사과 내 접수창구
- 모든 신고는 비공개가 원칙이며, 내용에 따라 14일에서 50일 이내 처리하여 결과를 알려 드립니다.

문의) 기획예산실 법무팀 ☎ 560-4064

서구국민체육센터 수영 모자(엄마랑 아가랑)반 회원모집

- 엄마와 자녀가 함께 하는 생활체육 프로그램을 통해 유아들의 성장발육과 기초체력을 증진시키고 엄마와 교감을 위해 유아풀에서 체조 및 물놀이 형식으로 강습을 진행하는 프로그램 ※ 강습 시 유아인 점을 감안 **수중 방수 기저귀** 개인지참
- 운영기간 : 2014년 7월 ~ 9월 / 하절기 한시적 운영 ■ 모집대상 : 엄마와 자녀(생후24개월 ~ 48개월)
- 운영방법 : 모자A반(월, 수, 금), 모자B반(화, 목) ■ 운영시간 : 16:00 ~ 16:50 / 50분 강습
- 모집인원 : 15팀(30명) / 2개반 ■ 이용요금 : 모자A반 - 52,000원, 모자B반 - 49,000원
- 모집방법 - 모집기간 : 매월(6월~8월) 24일~26일(정원 내 추첨제 모집)
 - 추가접수 : 모집기간 마감 후 잔여 인원 충원시까지

문의) 서구국민체육센터 ☎ 569-7980

구인·구직, 서구 취업정보센터가 함께해요~

사람이 희망이다



직업상담사 **김정애** 2014년 1월 어느날 유난히 눈이 동그랗게 크고 옛된 여학생이 스스로 취업상담을 요청하였습니다. 서구청 직업상담사라는 이름으로 가좌3동 주민센터에 근무하게 된 지 채 1년이 될 즈음인 것으로 기억합니다. 그 당시 나는 이제 막 학교에 들어간 아이처럼 설렘 반 두려움 반으로 무엇보다도 본격적인 직업상담사로서 책임감과 함께 과연 잘 해낼 수 있을지, 긴장하며 근무를 하였습니다.

4인의 편모가정의 박00양은 어머니께서 무릎(관절)수술로 생업에 종사할 수 없는 상태로 거동이 불편한 상태였고 현재 오빠, 여동생과 함께 살고 있었고 대학생이었던 박 양은 오빠의 군 입대로 학교에 휴학계를 제출하고 일자리를 찾는 중이라고 하였습니다.

막막했습니다. 나이가 어린 것 외에는 아무런 자

격증도 경력도 없는 박 양을 그렇다고 아무곳에나 취업시켜 줄 수는 없었기에 고민을 하게 되었습니다.

하루라도 빨리 취업해서 돈을 벌고 싶다는 박 양을 외면할 수 없기에 나는 생산직을 염두에 두고 조심스레 어머니와 통화를 시도했고 선입견 때문인지 망설이는 박 양을 설득한 끝에 본인동의하에 비교적 규모가 탄탄한 기업에 채용면접의뢰를 부탁했고 동행면접을 함께 하였습니다.

동행면접이 있던 날 잔뜩 긴장하고 있는 박 양의 손을 꼭 잡은 나는 회사에 대한 설명과 본인이 어떤 일을 하게 되는 지 작업현장을 꼼꼼히 함께 둘러보았습니다.

입사지원서를 함께 작성하며 급여 등 근무여건을 꼼꼼히 함께 체크하였고 만족해하는 박 양의 모습을 보며 함께 동행면접을 나온 것이 구직자분들에게 얼마나 많은 도움을 주는지 깨달았습니다.

그렇게 박 양은 취업을 하게 되었고 이제는 그 기

업에 없어서는 안 될 만큼 사장님의 두터운 신임을 받고 있습니다. 또한 이것이 인연이 되어 그 기업과 꾸준한 관계를 유지하고 있으니 제게는 오히려 고맙고 아름다운 구직자인 것입니다.

빠른 시일 내에 긍정적 생각변화와 자립의지 고취로 단시간에 취업에 성공한 박 양을 비롯한 구직자분들을 오늘도 나는 응원합니다.

무엇보다도 제가 지금까지 이 자리에 있을 수 있는 것은 함께 근무하며 서로에 대한 피드

백을 아끼지 않는 좋은 선생님들 그리고 누구보다도 힘들고 때론 안타깝게 하지만 몇 배로 번식하는 뿌듯함과 보람을 느끼게 해주는 구직자분들이 있었기 때문

이 아닐런지요. 저는 언제나 희망을

봅니다. 사람이 곧 희망입니다.



서구구인정보안내

업체명	소재지	모집직종	모집인원	성별	연령	임금
육백더	청라5단지	주방보조,쌈빙	3	여	55미만	월200
미래리 싸이클링	원당대로206,오류동	폐가전문해작업	2	남	무관	시5,210
극동정밀	중봉대로376,원창동	선반밀링	1	남	50미만	시5,210
세강테크	고산후로99,당하동	선반조작원	1	남	50미만	시5,210
월드유니텍	인천공항	기내청소,하역직	6	무관	55미만	시5,210
창성기업	도곡로298,대곡동	단순생산직	1	남	55미만	월180
광명씨키트	가정로47,가좌동	생산품질관리	1	남	30미만	시5,210
씨케이크린	검당로516,마전동	음식물통세척	1	남	55미만	월120
신화산업	건지로212,가좌동	가구생산직	2	남	53미만	일45,000
협동기공사	봉수대로1328,왕길동	범용선반경력자	1	남	무관	협의
선용	원당대로95,오류동	재활용품선별	3	남	무관	시5,210
동진주공	사림로32,경서동	주조작업	2	남	50미만	협의
현민산업	건지로284,가좌동	생산직	2	남	55미만	월150
영화테크	원전로69,경서동	생산직	2	무관	50미만	시5,210
걸스빅치킨	봉수대로1607,금곡동	계육생산직	1	남	55미만	월120
보은병원	원당대로651,마전동	병원식 조리사	1	여	50미만	월144
월드오에이	건지로121,석남동	생산직	2	남	45미만	시5,210
건설로보텍	길무로229,오류동	생산직	1	남	40미만	월220
경민상사	건지로153,석남동	아크용접	1	남	50미만	월150
화천기연	사월로37,왕길동	생산직	2	남	50미만	월150

* 위 정보는 6월17일 자료 접수된 정보이며 이미 채용이 끝난 사업장이 있을 수 있습니다.구인정보에 관한 자세한 사항은 서구청 일자리지원과 취업정보센터로 문의하시기 바랍니다.

문의) 일자리지원과 취업정보센터 ☎ 560-5705~6, 5708

2014년 제2기 취업성공디딤돌 청년인턴사업 모집 안내

- 사업기간 : 2014. 8. 1. ~ 10.31.(3개월) ■ 접수기간 : 2014. 6.26. ~ 7. 18.(23일간)
- 선발인원 : 30명 ■ 선발방법 : 서류심사(1차), 면접심사(2차)
- 대 상 : 공고 전일 현재 주민등록상 인천광역시 서구에 거주하는 만29세 이하 미취업 청년으로 구직등록을 필한 취업의지가 있는 자 (학력 제한 없음)
- 근로조건 - 근로 : 1일 8시간 (09:00~18:00), 주 5일 근무 (월~금)
- 보수 : 시급 5,210원 (1일 41,680원) / 월평균 1,060천원(4대보험 공제전)
- 접 수 처 : 동 주민센터 및 서구청 일자리지원과(취업정보센터)
- 제출서류 : 공통) 지원서 및 자기소개서, 최종학력증명서, 구직등록필증(해당자) 자격증 사본, 취업보호·지원대상자 증명서, 장애인등록증, 졸업예정증명
- 선발일정
①모집공고(6. 24.) >> ②지원서 접수(6.26~7.18) >> ③서류심사(1차)(7.21~7.23) >>
④면접공고(7. 24) >> ⑤면접심사(2차)(7.28) >> ⑥선발공고(발표)(7.30) >> 근무개시(8. 1)
- 청년인턴 운영계획
- 근무부서 : 서구청, 동 주민센터 및 산하기관(행정분야 업무보조)
- 취업역량강화를 위한 취업토털케어 운영
· 취업역량강화 실무교육(주1회) : 재무회계, 엑셀과 파워포인트, 인사노무관리 등
· 청년인턴의 정기 취업상담 및 컨설팅 운영(월1회)
· 청년인턴을 위한 맞춤형 취업한마당 운영(1회)
· 우수 중소기업과의 업무협약을 통한 인턴 파견근무 지원 및 현장견학, 취업지원 협력
- 예비 청년인턴 인력풀 제도
· 대상자 : 반기별 면접심사 탈락자 중 희망자 한함(결원 발생 시 청년인턴 채용)
※ 자세한 사항은 서구청 홈페이지에서 확인하실 수 있습니다.
문의) 일자리지원과 ☎560-5802, 5705~8 및 동 주민센터

서구 기업체 소개 _ 서구 기업이 살아야 지역 경제가 활성화됩니다!

회사명 : 다우

설립일 : 2001.01.05

대 표 : 심속희

주 소 : 인천광역시 서구 원당대로265길8

사업분야 : 캐리커 쿼션 및 가방,잡화 등

다우는 30여 년 유명메이커 가방, 지갑, 벨트 등 피혁제품을 생산 판매해 오고 있었으며, 사업 다각화를 위해 신규사업으로 '구름뽕' 캐리커 에어비즈쿠션 및 가방과 톨스크린 사업을 시작하게 되었습니다.

30여 년의 많은 경험과 노하우로 최고급제품을 생산하여 국민의 삶과 질의 수준을 향상시키고, 기쁨과 편안함을 제공하고자 직접 여러분께 다가갈 수 있는 제품을 다양화하여 사업을 확대하고 있습니다.

끊임없는 제품개발과 경영혁신으로 제조기업으로서의 자존심을 확립하고, 글로벌 기업으로 성장할 수 있는 지속적인 친환경사업을 추진하여, 녹색기업으로 발전, 성장할 것을 약속드립니다.

2014년 7월중 청소년 행사 안내

행 사 명	접수처 및 기간	내 용
Na-be (나를향상비상) 프로젝트 참가자모집 -자격증취득강좌-	• 접수기간: 2014. 6. 23(월)~7. 18(금) • 대 상: 중·고생(15명) • 참 가 비: 무료 • 접수방법: 방문, 이메일(선착순) youth5777979@naver.com / fax 032-573-0082 • 접 수 처: 서구청소년수련관 2층 운영사무실 • 문 의: 032)577-7979(이주혜)	• 운영일시: 2014. 7. 23(수) ~ 8.13(수) (3주간) • 장 소: 수련관 강의실 및 야외광장 등 • 주요내용: 네일아트 자격증 취득 및 재능기부 체험부스 운영 등 • 참가혜택: 봉사확인서 발급(8시간)
인중 제1601호 마음과 몸을 행복하게하기 (heArt boDY Happy Doing)	• 모집기간: 2014. 6. 23(월)~7. 18(금) • 대 상: 주의력 부족 초 3~4학년 • 참 가 비: 무료 • 접수방법: 방문, 이메일, 팩스 youth5777979@naver.com / fax 032-573-0082 • 문 의: 032)577-7979(최재원)	• 운영일시: 2014. 7. 28(월)~7. 31(목) 13:00~16:00 • 운영장소: 서구청소년수련관 • 활동내용: 신체활동을 통해 주의력이 부족한 청소년들에게 집중력, 과제지속력, 인문 수행력, 규칙준수능력 등을 향상시키는 내용
2014 서구청소년 어울림마당 [원어인과 함께하는 주말영어광장] 7월-[Green]	• 대 상: 청소년 및 지역주민 • 접수방법: 당일 접수 • 접 수 처: 행사장 본부석 • 문 의: 032)577-7979(이정아)	• 운영일시: 2014. 7.12(토) / 7.26(토) 14시 • 장 소: 서구청소년수련관 강의실/야외광장 • 주요내용 - 7.12(토): 주말영어광장(신행학습), 5개 연령별 코너 실내수업 - 7.26(토): 청소년어울림 마당(후행체험), 퓨전, 꿈, 강, 끼, 꿈마당
인중1556호 사고력 쑥쑥 두뇌PLAY 참가자모집	• 접수기간: 2014.7.8(화)~30(수) • 대 상: 중등1~2학년(20명) • 참 가 비: 무료 • 접수방법: 방문, 이메일(선착순) youth5777979@naver.com / fax 032-573-0082 • 접 수 처: 서구청소년수련관 2층 운영사무실 • 문 의: 032)577-7979(이주혜)	• 운영일시: 2014. 8. 5(화) ~ 23(토) (기간 중 4회) • 장 소: 수련관 강의실 및 야외광장 등 • 주요내용: 사고력, 추리력 향상 프로그램 (보드게임, 토론헌등 등) 사고력 체험부스 운영 등 • 참가혜택: 봉사확인서 발급(8시간)
서구청소년수련관 토요일 무료영화상영	• 대 상: 청소년 및 지역주민 • 참 가 비: 무료 • 접수방법: 당일 현장접수 • 접 수 처: 서구청소년수련관 • 문 의: 032-577-7979(김미림) www.issi.or.kr/youth	• 상영일시: 매주 토요일 12시 / 14시 • 상영장소: 수련관 2층 영화감상실 • 상영영화 - 7.05: 늑대아이 - 7.12: 강철이 - 7.19: 쿨푸맨더 2 - 7.26: 세미의 어드벤처 2
인중 제1883호 손으로 만드는 나만의 세상 [손,맛,나]	• 모집기간: 2014. 7. 1(화)~7. 31(목) • 대 상: 중·고등학생 10명 • 참 가 비: 5,000원 • 접 수 처: 서구청소년수련관 2층 운영사무실 • 접수방법: 방문, 이메일, 팩스 youth5777979@naver.com / fax 032-573-0082 • 문 의: 032)577-7979(최재원)	• 운영일시: 2014. 8. 4(월)~8. 6(수) 14:00~17:00 • 운영장소: 서구청소년수련관 • 활동내용: 프라모델 및 미니어머 돌하우스 작가 직업소개 및 체험 등
희망캠페인 '허그데이' 신청 접수	• 접수기간: 2014.5.22~ • 대 상: 1388학교지원단 업무협약 체결 16개교 중 선착순 접수 2개교 • 접수방법: 전자공문, 이메일, 팩스 F.584-1389/1388@seogu1388.or.kr www.seogu1388.or.kr • 접 수 처: 서구청소년수련관 3층 상담복지센터 • 문 의: 032)584-1388(김희주)	• 운영일시: 2014. 6월 4째주 중 1일 택 / 9월 3째주 중 1일 택 - 추후 신청학교와 협의 • 장 소: 해당학교(2개교) 정문(등곳길) • 운영내용: 행복 학교생활 지지 및 위기청소년 발굴 및 연계를 위한 캠페인 실시
개인상담 및 심리검사 접수	• 접수기간: 2014. 2. 1~ 연중 • 대 상: 서구관내 중·고 • 접수방법: 방문, 전화, 팩스 F.584-1389/1388@seogu1388.or.kr www.seogu1388.or.kr • 접 수 처: 서구청소년수련관상담복지센터 • 문 의: 032-584-1388(김희주)	• 운영기간: 2014. 연중 • 상담방식: 개인상담 및 심리검사 • 운영내용: - 개인상담: 대인관계, 진로, 성격, 위기상황(자살, 학교폭력 등)등 일상생활에서 어려움을 경험하는 대상자들을 위한 상담 제공 - 개인심리검사: 성격유형검사, 진로탐색 검사, 학습유형검사 등 각종 심리검사 실시
YOUTH 희망+ 대안위탁강 실시	• 접수기간: 2014. 3. 17~선착순접수 • 대 상: 서구관내 중·고 • 접수방법: 전화, Fax, 이메일 F.584-1389/1388@seogu1388.or.kr www.seogu1388.or.kr • 접 수 처: 서구청소년수련관 3층 상담복지센터 • 문 의: 032)584-1388(김인영)	• 운영일시: 2014. 연중 • 장 소: 해당 학교 강당 및 학급 • 운영내용: 자살, 학교폭력, 인터넷 및 스마트폰 중독, 약물중독, 언어개선, 청소년인권 에 방교육
찾아가는 동반자 상담 접수	• 접수기간: 2014. 2. 1~ 연중 • 대 상: 서구관내 중·고 • 접수방법: 방문, 이메일, 팩스 F.584-1389/1388@seogu1388.or.kr www.seogu1388.or.kr • 접 수 처: 서구청소년수련관상담복지센터 • 문 의: 032-584-1388(정은정)	• 운영기간: 2014. 연중 • 상담방식: 개인상담 • 운영내용: 센터로 찾아가기 어려운 대상자들에게 집으로 찾아가는 상담 서비스 제공
제7회 청소년 B-Boy 배틀대회 참가자 모집	• 모집기간: 14. 6. 9(월)~14. 7. 9(수) • 대 상: 전국 14~24세 청소년 • 접 수 처: 가정청소년문화의집 (서구문화회관 별관) • 접수방법: 방문,이메일,팩스 - 이메일: sky1340@naver.com - 팩스: 032-580-1195	• 운영일시: 2014. 7. 12(토) 15:00 • 장 소: 가정청소년문화의집 무대 • 내 용: 3:3 비보이 배틀대회, 축하공연 및 이벤트 등 운영 • 참 가 비: 무료 • 시상내역: 1위 장학금 50만원, 상패 2위 장학금 30만원, 상패 3위 장학금 20만원, 상패 베스트 비보이 장학금 5만원
청소년경제교육 프로그램 "알·부·자" (알이야 부자가 된다)	• 모집기간: 14. 6. 9(월) ~ 7. 18(금) • 대 상: 초등 2~6학년 청소년 20명 • 접 수 처: 가정청소년문화의집서구문화회관 별관 • 접수방법: 방문, 전화, 팩스접수(※ 선착순 접수)	• 체험일시: 2014. 7. 23(수) 14:00 • 장 소: 가정청소년문화의집 • 내 용: 화폐의 발달 과정 • 참 가 비: 무료
제10회 청소년 여름방학 진로캠프 참가자 모집	• 모집기간: 14. 7. 2(수) ~ 7. 31(수) • 대 상: 초등 3~6학년 청소년 40명 • 접 수 처: 가정청소년문화의집서구문화회관 별관 • 접수방법: 방문, 전화, 팩스접수(※ 선착순 접수)	• 체험일시: 2014. 8. 6 ~ 8(2박3일) • 장 소: 화양청소년수련원 • 내 용: 오리엔테이션, 진로심리코칭활동 어드벤처활동(ATV, 고공활강 등), 레크레이션, 캠프파이어 • 참 가 비: 100,000원
청소년수련활동 인증 제1675호 Y.E.S (Yoluh Eco Solution) 참가자 모집	• 모집기간: 14. 7. 14(월) ~ 8. 8(금) • 대 상: 중1~고2학년 청소년15명 • 접 수 처: 가정청소년문화의집서구문화회관 별관 • 접수방법: 방문, 전화, 팩스접수(※ 선착순 접수)	• 운영일시: 2014. 8. 11(월) ~ 13(수) 10:00~13:00 • 장 소: 가정청소년문화의집 • 내 용: 저탄소 녹색성장교육, 그린캠페인, 친환경 경제품 만들기 등 • 참 가 비: 5,000원
제5회 여름방학캠프 (템블스테이)	• 모집기간: 14. 6.17~ 마감시까지 • 대 상: 관내 초등4학년~중학생3학년 40명 • 참 가 비: 95,000원 (1인) • 접수방법: 방문, 전화 접수 • 문 의: 032)569-2335 • 접 수 처: 검단청소년문화의집 • 홈페이지: http://www.issi.or.kr/gdyouth	• 활동일시: 2014. 7. 23(수) ~7.25(금) 2박3일 • 활동장소: 골굴새강주 • 활동내용: 발우공양, 승마 체험, 국궁 체험, 숲 체험 등

행 사 명	접수처 및 기간	내 용
교과연구개발 체험(3/4/5차) 참가자 모집	• 모집기간: 3/4차:14. 6. 9(월)~마감시 까지 5차:14.9.1(월)~마감 시 까지 • 대 상: 관내 초등3학년~6학년 및 학부모 40명 • 참 가 비: 차수당 30,000원(1인) • 접수방법: 방문, 전화 접수 • 문 의: 032)569-2335 • 접 수 처: 검단청소년문화의집 • 홈페이지: http://www.issi.or.kr/gdyouth	• 활동일시: 3차 - 2014. 7.12(토) 09:00~18:00 4차 - 2014. 8.12(목) 09:00~18:00 5차 - 2014.10.11(토) 09:00~18:00 • 활동장소: 3차 - 고궁박물관(조선왕실 유물 전) 4차 - 국립중앙박물관(오르세 미술관 전) 5차 - 경복궁 • 활동내용: 사전이론교육, 엄마와 함께하는 교과연계 특별 전시관 관람 등
제10회 우리들의 행복한 시간 「햇살 가득 가족 나들이」참가자 모집	• 모집기간: 14.7.21(월) ~마감시까지 • 대 상: 관내 초등학년 이상 자녀를 둔 30가족 • 참 가 비: 무료 ※ 자전거 미 지참시 자전거 대여료 자부담 • 접수방법: 방문, 전화 접수 • 문 의: 032)569-2335 • 접 수 처: 검단청소년문화의집 • 홈페이지: http://www.issi.or.kr/gdyouth	• 활동일시: 2014. 9. 13(토) 11:00~18:00 • 활동장소: 아라빛 섬 정서진 • 활동내용: 가족자전거 트래킹, 유람선 체험 ※ 준비물: 모자, 안전장비, 자전거, 수건, 간식 등
인중 제 3105호 통(전통과 소통) 하였던 말이오!	• 모집기간: 14.7.1(화) ~ 8.5(화) • 대 상: 관내 중학생 1~3학년 15명 • 참 가 비: 10,000원(1인) • 접수방법: 방문, 전화 접수 • 문 의: 032)569-2335 • 접 수 처: 검단청소년문화의집 • 홈페이지: http://www.issi.or.kr/gdyouth	• 활동일시: 2014.8.11(월) ~8.13(수)10:00~13:00 • 활동장소: 문화의집 해운터 • 활동내용: 오리엔테이션, 자개로 소통하기, 친구와 소통하기, 칠보로 소통하기 등
청소년글로벌 국제교류 프로그램 「재기 세계보물을 만나다」 참가자 모집	• 모집기간: 2014.6.10(월)~30(월) • 대 상: 인천시 중·고등학생 청소년 30명 • 접 수 처: 연희청소년문화의집 • 접수방법: 선착순 방문접수 • 홈페이지: www.issi.or.kr/yhyouth	• 운영일시: 2014.8.11(월)~16(목)/4박6일 • 대 상: 말레이시아, 싱가포르(2개국) • 내 용: 국제교류 공동체프로그램, 마션 수행, 야시인게임 홍보 등 • 참 가 비: 1,350,000원
청소년수련활동 인증 제1766호 「음식으로 배우는 문화이야기」 참가자 모집	• 모집기간: 2014.7.1(월)~10(목) • 대 상: 관내 초4~6학생 15명 • 접 수 처: 연희청소년문화의집 • 접수방법: 선착순 방문, Fax접수 • 홈페이지: www.issi.or.kr/yhyouth	• 운영일시: 2014. 7. 12(토), 19(토), 26(토) 10:00~13:00 • 장 소: 연희청소년문화의집 • 내 용: 문화의 이해, 음식(머핀, 피자, 비빔밥)등 • 참 가 비: 20,000원
청소년수련활동 인증 제1901호 「단무지 리더십」 참가자 모집	• 모집기간: 2014.7.1(월)~15(화) • 대 상: 관내 초5~6학생 15명 • 접 수 처: 연희청소년문화의집 • 접수방법: 선착순 방문, Fax접수 • 홈페이지: www.issi.or.kr/yhyouth	• 운영일시: 2014.7.28~31/ 10:00~13:00 • 장 소: 관내 및 문화의집 활동 터전 • 내 용: 창의력 키우기, 대인관계 형성하기 등 • 참 가 비: 10,000원
제2회 신나는 레포츠허합 참가자 모집	• 모집기간: 2014.7.1(월)~15(화) • 대 상: 관내 초4~6학생 40명 • 접 수 처: 연희청소년문화의집 • 접수방법: 선착순 방문 접수 • 홈페이지: www.issi.or.kr/yhyouth	• 운영일시: 2014. 8. 1(토) 09:00~18:00 • 장 소: 강원도 철원군 • 내 용: 서바이벌, 래프팅, 카트체험 등 • 참 가 비: 30,000원
제3회 놀면서 배우는 여름방학 캠프 참가자 모집	• 모집기간: 2014.7.1(월)~15(화) • 대 상: 관내 초4~6학생 40명 • 접 수 처: 연희청소년문화의집 • 접수방법: 선착순 방문 접수 • 홈페이지: www.issi.or.kr/yhyouth	• 운영일시: 2014. 8. 6(수) ~ 8(금)/2박3일 • 장 소: 만리포 청소년수련원 • 내 용: 바다 래프팅, 도미노 게임, 공동체 활동, 바다 미니 운동회 등 • 참 가 비: 80,000원

1318 우리들 이야기

카놀라유 GMO식품 표시제도

GMO란 특정 생물로부터 유용한 유전자를 취해 이를 기존의 생물체에 도입함으로써 그 유전자 기능을 발휘하도록 조작한 생물체인 유전자변형생물을 말한다.

이 GMO가 화제가 되고 있는 이유는 최근 한 수입 카놀라유 제품에 GMO를 사용한 사실이 드러나면서 'GMO표시제도'가 논란이 되고 있기 때문이다. 이 카놀라유는 값이 싸고, 다른 기름에 비해 포화지방이 가장 낮아 소비자들에게 인기를 끌던 식용유의 한 종류이다. 그런데 이런 카놀라유 제품에 GMO를 사용하면 GMO를 표시하지 않아 소비자들은 불만을 드러내고 있다.

소비자들이 이런 GMO식품을 반대하는 데는 다양한 이유가 있지만 그 중 가장 대표적인 문제로는 주로 인체 및 환경에 대해 해로울 수 있다는 점 때문이다. 현재 우리가 사용하는 GMO식품은 현재의 기술로 안전하다고 판단한 것들 이지만 GMO를 반대하는 사람들은 지금까지 일어나지 않았던 문제들이 일어날 수 있다며 반대하는 입장이다.

이런 문제에 GMO식품에는 GMO를 표시하자라는 입장들이 나오고 있는데, 최근 카놀라유가 GMO식품임에도 불구하고 GMO표시가 되어있지 않아 소비자들의 불만을 산 것이다. 일정한 카놀라유 같은 식용유는 생산 과정에서 압착 등 가공 공정을 거치게 되면 최종 제품에서 유전자 변형 DNA나 단백질이 검출되지 않아 원료에 대한 표시를 하지 않을 경우 GMO 사용 여부를 알기 어렵기 때문에 GMO식품을 반대하는 소비자들은 불만을 나타내고 있는 것이다.



청소년수련관 함은빈기자(신현고 2학년)

서구문화회관 7월 공연소식

2014 아시안게임 성공개최 염원의
설운도 & 현숙 효 잔치 <사랑의 트위스트>

2014.7.5(토) 오후4시(120min)

트로트계 거장 설운도&현숙이
서구민에게 진한 감동을 전하다.

출연진

가수 - 설운도, 현숙
이미테이션 가수 - 송대광, 태진하, 남진이, 방쉬리



서구문화회관 대공연장

R석20,000원(1층) S석15,000원(1층) A석10,000원(2층)
- 20% 할인 : 구정소식지 소지자, 부부&친구 할인(2 ~ 3인)
- 30% 할인 : 부부동반 모임 할인(4인 이상), 국제성모병원 진료 영수증 원본 소지자(3인)
- 40% 할인 : 서구문화회관, 법정차상위계층, 저소득층, 문화누리카드 소지자
문의 및 전화예매 : 인천서구문화회관 ☎ 032-580-1135

※ 세월호 참사로 인해 국가적 애도의 뜻을 전하고자 당초 4월에서 7월로 일정변경되어 재공연 되는 프로그램입니다.

House Concert <원 데이 페스티벌 >

2014.7.12(토) 오후7시(90min)

한·중·일 연합작전! 한날한시에 공유하는 특별한 경험!

한국, 중국, 일본에서 개최되는 One Day Festival은 2014년 7월 12일, 150개 이상의 공연이 같은 시간, 동시 다발적으로 진행되는 음악축제이다. 공연장뿐만 아니라 학교, 병원, 교회, 사찰, 성당, 개인 집 등 다양한 공간을 무대로 하며, 무대와 객석 사이의 경계 없이 모든 관객들이 페스티벌을 통해 한날한시에 특별한 경험을 공유하게 된다. 40억 아시아인들의 축제 2014 아시안게임을 앞두고 있는 가운데, 이번 무대를 통해 국가 간 음악적 교감과 함께 예술로 승화시킬 수 있는 한중일 문화교류의 장을 기대해 본다.
※ 미니 와인 파티 - 무대 위 흥을 돋우기 위해 소량의 와인 및 핑거푸드 제공(청소년은 음료)

서구문화회관 대공연장 무대 위

전석 1만 원(150명 무대 위 한정 관람, 전화예약 필수)
- 10% 할인 : 구정소식지 소지자 및 홍보물 소지자(2인)
- 30% 할인 : 국제성모병원 진료 영수증 원본 소지자(4인)
- 40% 할인 : 서구문화회관, 법정차상위계층, 저소득층, 문화누리카드 소지자
문의 및 전화예매 : 인천서구문화회관 ☎ 032-580-1135

공연정보 <가우사이 >

가우사이는 아시아 최초의 안데스 민속음악 전문 공연단으로 1984년 현 멤버들의 아버지들에 의해 에과도르 오파 발로에서 결성된 잉카스 정통 혈통의 그룹이다. 가우사이(Kawsai)는 잉카스 고유 언어이며 Kawsai(인생)과 Sisay(꽃이 피다)에서 각각 앞뒤 글자를 합쳐 탄생하였으며 그 뜻은 "피어나는 인생"이다. 가우사이는 오랜 기간 동안 일본과 한국을 오가며 연주와 창작 활동에 전념하였으며, 전통음악의 문화적 계승이라는 사명 아래 꾸준한 콘서트와 후배 양성에 힘을 기울이고 있다. 또한, 2세에서 지금은 3세인 자신들의 아들들에게 스승이 되어 무대에 함께 오르는 감동을 선사하고 있는 전문 연주단체이다.
※ 공연사정에 따라 일정 및 내용이 변경될 수 있으나 이용 전 문의 바람



커피향 가득, 브런치 콘서트

2014.7.17(목) 오후10:00 브런치 타임 / 11:00 공연 관람
서구문화회관 대공연장 무대 위

매월 셋째주 목요일 오전11시, 무대 위 특별한 만남!

관객자 외 출입 금지였던 무대를 관객과 아티스트 간 소통의 공간으로 오픈하면서 색다른 공연현장을 연출한다. 보다 막강해진 작품 라인업과 함께 커피향 가득한 문화산책을 즐겨보도록 하자.



공연정보 <퍼니밴드의 싱싱싱 콘서트>

2001년 결성 이후 1800여회의 공연을 통해 관객들에게 웃음과 재미를 선사하고 있는 국내 최초의 퍼포먼스 브라스 앙상블 그룹이다. 의자를 버리고 유쾌하게 춤추듯 연주를 선보이는 장관을 만들어내며 전통 클래식의 진부함을 벗어 던지고 예술과 대중의 화합을 추구한다. 콘서트, 마임, 퍼포먼스 모두를 아우르며 상상 이상의 공연을 선보일 예정이다. (트럼펫 - 박태홍, 피콜로 트럼펫 - 김정현, 퍼커션 - 임광선, 트롬본 - 이종성, 호른 - 이정민, 튜바 - 안종민)
전석 1만 원(200명 무대 위 한정 관람, 전화예약 필수)
- 20% 할인 : 구정소식지 및 서구문화회관 기획공연 홍보물 소지자(4인), 국제성모병원 진료 영수증 원본 소지자(4인)
- 40% 할인 : 서구문화회관, 법정차상위계층, 저소득층, 문화누리카드 소지자
문의 및 전화예매 : 인천서구문화회관 ☎ 032-580-1135

검단복지회관 7월 기획공연

감염병 예방교육 뮤지컬
반짝 반짝 건강손



▶ 장 소 : 검단복지회관 대강당
▶ 일 시 : 7월 25일(금) ①10:20 ②11:20,
7월 26일(토) 11:00
▶ 입장료 : 일반 15,000원, 할인 10,000원 / 7,000원, 단체 5,000원
※ 할인권 소지자 : 10,000원, 검단복지회관 및 검단도서관 회원카드 소지자 : 7,000원
문의) 검단복지회관 ☎ 070-8177-3757

서구문화회관 유료회원 모집

특별한 당신을 위한, 특별한 혜택!

소중한 시간을 선물해드립니다. 서구문화회관 멤버십으로 잊지 못할 추억을 만들어 보세요.

▶ 회원혜택

구 분	무료회원	일반회원	가족회원	단체회원
연 회 비	없 음	15,000원	30,000원	60,000원
혜택인원	누구나	2인	4인	19인
혜 택	공연소식 SMS발송	- 공연예매 시 로얄석 우선 지정 (문화회관 지정공연에 한함) - 공연 및 전시 예매 시 최대 50% 할인 - 자체 기획공연 및 전시 무료초대 이벤트 - 재가입시 1회 한하여 연회비 10% 할인 - 공연소식 SMS, DM 발송 - 서구문화회관 내 실버스폰 카페 할인		

※ 단, 유료회원 가입기간은 가입일로부터 1년

▶ 가입방법 : 신청서 작성 및 연회비 수납
(신한은행 100 - 026 - 245781 인천서구시시설관리공단 서구문화회관)
문의) 서구문화회관 ☎ 580-1155

인천서구문화회관

하우스 어텐던트 및 아마추어 포토그래퍼 모집

문화예술의 전당 인천서구문화회관과 함께 할 하우스 어텐던트 및 아마추어 포토그래퍼를 아래와 같이 모집하오니 많은 관심과 참여바랍니다.

- ▶ 모집기간 : 2014년 수시
- ▶ 모집인원 및 대상
 - 하우스 어텐던트 : 10명 내외 - 40세 이하, 고졸 이상, 성별구분 없음
 - 아마추어 포토그래퍼 : 3명 내외 - 연령제한 없음, 고졸 이상, 성별구분 없음, SNS 활용 가능자, 최소한의 사진촬영 기술 소유자
- ▶ 자격요건 공통사항
 - » 공연장 및 전시관 등 문예기관 또는 서비스 직종 근무 경험자 우대
 - » 문화예술과 공연문화에 관심 있는 자
 - » 올바른 공연관람 질서에 이바지 하고 싶은 자
 - » 매사 긍정적인 사고와 활발한 성격의 소유자
 - » 신체건강하며 용모단정한 자
 - » 단발성이 아닌 중장기적으로(6개월 이상) 활동 가능한 자
- ▶ 제출서류 : 가입 신청서 1부
 - ※ 홈페이지 www.issi.or.kr/culture 공지사항 첨부파일 다운로드 작성 제출
- ▶ 응시방법 : 팩스접수 032)580-1139 / 방문접수 / 이메일 접수 hanmina@hanmail.net
 - ※ 신청서 제출 후 확인전화 요망
- ▶ 지급수당 : 시간 당 최저임금 5,210원 지급 (일 평균 4 ~ 5시간 근무 가능)
- ▶ 활동기간 : 활동 개시일 부터 1년
 - 기획공연 등 자체 프로그램 일정에 따르며 여유인력과 교대근무 가능, 우수요원 자동연장
 - 근무 예정일(지급수당 예산 및 공연행사 일정에 따라 변경될 수 있음)
 - » 어텐던트 : 5월 1~3, 15, 24 / 6월 12~14, 17~28 / 7월 12, 17 / 8월 14, 15, 23, 27 / 9월 18, 27 / 10월 16 / 11월 4~8, 18~29 / 12월 13, 25~27
 - » 포토그래퍼 : 4월 ~ 11월 매주 토요일 / 그 외 자체 문화행사 일정
- ▶ 활동내용
 - 하우스 어텐던트
 - » 공연안내, 검표 및 객석관리, 공연장 모니터링, 기타 고객센터 제공
 - » 방문고객 대상 설문조사서 작성, 개인 소셜 활용 홍보 활동
 - » 공연장 서비스 관련 전문가 교육 연회 실시
 - 아마추어 포토그래퍼
 - »竝다락도요문화학교 외 기타 문화 프로그램 진행 시 사진촬영 및 편집, 웹 등록
- ▶ 문 의 : 서구문화회관 ☎ 032) 580-1135 이슬이 담당