

2014

09

제 214 호

www.seo.incheon.kr
Green

함께 만드는 **내일**
튼튼하고 편안한 **서구**

서구

2014년 9월 25일 목요일 | 발행인 서구청장 | 편집 홍보미디어과 | 주소 (우)404-701 인천광역시 서구 서곶로 307(심곡동) TEL. (032)562-5301 FAX. (032)560-2703

가을, 낭만을 찾아드립니다



사진 : 녹색바이오단지 일원 국화축제장
관련기사 2-3면



- 기획 국화축제 · 녹청자축제 · 2
2014인천아시아경기대회 · 5
- 구정주요소식 서구 제26회 구민의 날 기념 구민상 수상자 선정 · 6
- 의회 인천서구의회, 의정 전문성 향상을 위한 의회 운영교육 · 9

- 역사이야기 마산(馬山)마을 은행나무를 찾아서 · 11
- 쉽터 건강생활정보 - 극심한 가슴 쓰림 역류성식도염 · 12
- 행정계시판 AG개최기간 차량2부제가 의무시행 됩니다. · 14
- 문화예술포 공연안내 · 20

낭만을 찾아드립니다

주인공이 되자

서울 난지도엔 하늘공원이 있고, 인천 서구엔 드림파크가 있다.

지역이기주의인 남비와 핼피가 팽배한 세상에서 유해·혐오시설에 뒷마당을 내주고 묵묵히 기다린 끝에 얻은 보상이다. 먼지와 악취가 진동하던 곳에 기적처럼 만개한 낭만이 왔다. 시퍼렇게 깊어진 하늘 아래, 그윽한 향기로 유혹하는 계절이 왔다. 하루쯤 기꺼이 유혹당하자. 맛난 도시락 싸들고, 끼리끼리 손잡고 나서 가을에 풍덩 빠지자. 수도권 매립지 드림파크 녹색바이오단지에서 가슴 설레는 낭만이 그대를 기다린다.

울가을엔 너도 나도 주인공이 되자. 부모와 자식, 남편과 아내, 시어머니와 며느리, 스승과 제자, 상사와 부하, 부자와 가난뱅이……, 모조리 내려놓고 돌올한 주인공이 되자. 국화밭, 코스모스밭의 한 떨기 꽃이 되자.

혼돈의 여름 무사히 건너왔으니 축배를 들 시간이다. 가을날 하루쯤 이기적 행복을 그 누구라 막을쏜가? 향기 넉넉한 가을마당에서 흠뻑 낭만을 쬐며 잠시 고단한 일상 접어보자. 인생은 짧고 낭만은 더 짧다.

국화향 흐벅진 밭고랑

드림파크 국화축제 9월20일부터 10월 5일까지 녹색바이오단지에서 열려...

국화는 동양에서 재배하는 관상식물 중 가장 역사가 오랜 꽃으로 사군자의 하나다. 중국이 원산지라고 하나, 그 조상은 현재 한국에서도 자생하는 감국이라는 설, 산국과 뇌향국화와의 교잡설, 감국과 산구절초와의 교잡설 등 설이 분분하다. 또한 서리에 굴하지 않는 고고함으로 인고와 절개를 상징하는데, 꽃말은 색깔에 따라 다르다. 흰 국화는 성실과 진실 그리고 감사, 노란 국화는 실망과 짝사랑, 빨간 국화는 사랑 고백, 수레국화는 행복을 뜻한다. 불행한 사람은 행복하게, 행복한 사람은 더욱 행복하게 낭만 속으로 들어가자.

제11회 드림파크 국화축제가 9월 20일(토)~10월 5일(일)까지 16일간 녹색바이오단지에서 열린다. 야생화 단지에는 엄청난 규모의 코스모스 군락지와 스프레이 국화 정형화단이 도열해 수줍은 사람마저 시나브로 모델이 되게 한다. 자연학습관찰지구에는 아시아 전래동화 스토리존, 초화류 및 대형 토피어리가 전시되고, 황화코스모스, 국화, 메밀, 조, 수수, 화초호박 터널, 해바라기 등이 아이들의 호기심을 자극한다. 야생초화원에는 테마길과 국화 관련 문화예술콘텐츠가, 자연생태연못에는 사랑스런 꽃배와 인공식물섬과 수생식물이 배치되어 포토존에 오르려는 줄이 꼬리를 물고 이어진다. 무엇보다 아시아 전래동화를 모티브로한 스토리존에는 백여 미터의 용이 꿈틀대며 언덕에서 넘어오는 듯해 기쁨을 토하게 한다.

능수버들처럼 마음껏 자라 축축 늘어진 싸리나무도 볼거리고, 5각도형에서 피어나는 도라지꽃도 발길을 붙든다. 국화밭 옆 백일홍 단지에서 까막과부처럼 서러워 보이는 흰 백일홍을 찾아보는 것도 색다른 체험이다.

국화향 흐벅진 밭고랑에 들어 꽃보다 환하게 웃으며 까마득한 하늘 한번 쳐다보고, 국화 한번 내려다보고를 반복하다 보면 스트레스도 율화도 가뿐하게 체중을 던다. 국화작품경진대회에서 우쭐대는 국화와 눈도장 찍고, 나비생태체험관에서 장자를 떠올리고, 각종 체험교실을 기웃댄 뒤 공연장으로 간다. 공연장에서선 무대에 오르든 관객이 되든 옛장수 맘대로다. 주인공이 따로 없는 낭만의 계절 아니던가?





고령적 그릇

국화축제기간중 녹청자 축제(9월27일~28일)도 함께해

45억 아시아의 축제, 인천아시안게임에 맞춰, 천년의 향기와 숨결 - 제4회 녹청자축제도 함께 한다. 국화축제장인 녹색바이오단지 일원에서 9월 27일~28일까지 양일간 녹청자 전시, 전통 도예기법 워크숍, 점토 굴리기·물레 체험 등 10여 개의 체험행사, 녹청자 전시 판매, 특집 공개방송, 기타 공연 등이 다채롭게 진행된다.

경서동 녹청자도요지는 1970년 5월 사적 제211호 문화재로 지정된 우리 고장 최초의 국가지정문화재다. 1960년대에 고려시대 녹청자 대접, 완점시 등과 자배기, 반구장경병, 항아리가 출토되면서 드러난 우리의 역사다. 녹청자는 거친 태토(胎土) 위에 녹갈색 유약을 발라 구운 도기질에 가까운 청자로 불투명하고 광택이 없으며, 표면이 거칠고 반점이 있다. 경서동 녹청자는 10세기 후반에서 11세기에 걸친 초기청자의 한 양식으로 과도기 고려청자라는 설과 서민용 생활도자기라는 설이 있다.

또한 경서동 녹청자 도요지와 같은 구조양식의 도



요지가 일본에서만 두 곳 발견되었기 때문에 일본은 자국만의 독자성을 자부했으나 경서동 녹청자도요지가 발굴되면서 도요 기술의 일본 유출경로를 밝힐 귀중한 자료가 되었다. 한동안 설왕설래했던 '비류백제와 일본의 국가 기원'이 떠오르면서 녹청자에도 뭔가 연결고리가 있지 않을까 싶기도 하다.

어쨌든 이번 기회에 투박함과 수수함에 절로 친근해지는 녹청자의 멋, 그 꾸밈없이 거친 매력에 빠져보는 것도 좋겠다. 옛날 고령적 선인들의 숨결과 낭만을 느끼면서 말이다.

소녀의 순정

실바람에 한들 거리는 코스모스야말로 역시 9월의 꽃이다. 어마어마한 규모의 코스모스밭에 숨어 열굴만 가웃이 내밀고 찰칵! 욕심껏 인증샷 찍은 뒤, 연약한 코스모스를 살살 헤치며 나오다 주책없이 되돌아간 청춘에 한 방울쯤 눈물을 떨군들 어떠리, 때는 바야흐로 낭만의 시절인데.



신이 처음으로 만든 꽃의 습작이라 이렇게저렇게 만들다보니 종류와 색이 다양해졌다는 코스모스, 그 모습이 하도 가녀려 우리말로는 '살살이꽃'이지만 쉽사리 꺾이지는 않는다. 원산지는 멕시코, 꽃말은 소녀의 순정, 그리스어 Cosmos는 질서와 조화를 지닌 우주라고 한다. 어쩐지 8개의 꽃잎이 질서정연하

게 둘러 앉았더라니.....

카더라통신에 의하면 신이 최후에 완성한 꽃이 국화라며 코스모스야말로 모든 꽃의 시조라는데 왠지 믿고 싶은 심정이다. 코스모스가 국화과의 한해살이 풀이라는 사실에 더욱 고개가 끄덕여진다. 신이 만든 꽃의 시작과 끝이 수도권매립지 드림파크 녹색바이오단지에 있다. 국화의 시조 코스모스 속에서 시 한 편 읊으면 또 한 방울 눈물이 떨어질까? 불현듯 애잔한 가을 시 한 편이 생각난다. 시인보다 '신포동 백작'이란 별명으로 더 유명한 김윤식의 시, 「코스모스」다.

머리칼
분홍 스웨터
그리고 거기 목놓아 서 있던 미소
잔물결처럼
기울어지는 저녁 군산 길
생각하면 몸이 아파온다.
노을은 왜 붉었을까.
왜 마음은 흔들렸을까.
울음 울 듯 웃으며
사랑했던
너도 그날은 아팠었는지.

본지 편집위원/김진초

제4회 녹청자축제

천년의 향기와 숨결

- 기간** 2014. 9.27.(토) ~ 9. 28.(일) 2일간 10:00 ~ 18:00
- 장소** 수도권매립지 녹색바이오단지 일원
- 주요내용** 녹청자(도자) 전시, 전통도예기법 워크숍, 부대체험행사, 특집공개방송, 주민참여 공연, 향토문화보존회 공연 등
- 주최** 인천광역시 서구, SL공사
- 주관** 인천광역시 서구, 드림파크문화재단
- 축제일정**

시 간	9.27.(토)	9.28.(일)	비 고
11:00~12:00	문화(재능)기부 공연	문화(재능)기부 공연	10:00 ~ 18:00 ○ 체험행사부스 (10개소) - 물레체험 (2개소) - 도자기인형 색칠하기 - 녹청자 점토굴리기(볼링) - 녹청자 문양찍기 - 왕초보 물레체험 - 녹청자 유물찾기 - 녹청자 흙발기체험 - 녹청자 흙놀이쌓기 체험 - 녹청자 점토 다트놀이
12:00~13:00			
13:00~13:30	시스템 점검	시스템 점검	○ 녹청자 전시 판매(5개소) ○ 녹청자 전통도예기법 워크숍 (13:00~18:00) ○ 녹청자 홍보관 운영 (10:00~18:00)
13:30~14:00	구립합창단 및 태권도시범단 공연	향토문화보존회 공연 (신파놀이 굴뚝각시)	
14:00~14:30	풍물놀이 및 식전 퍼포먼스		
14:30~15:00	서도소리, 대북타고		
15:00~15:30	개 막 식	해피 투게더 1부 (주민참여 공연)	
15:30~16:30	축하문화공연 (특집공개방송)	해피 투게더 2부 (주민참여 공연)	
16:30~17:30			
17:30		폐회	

문의) 문화관광체육과 문화예술팀 ☎ 560-4343

제11회 드림파크 국화축제

THE 11TH DREAMPARK CHRYSANTHEMUM FESTIVAL

- 일시** 2014. 9. 20(토) ~ 10. 5(일), 16일간 09:00 ~ 18:00
- 장소** 녹색바이오단지 일원 (86만m²)
- 주최/주관** SL공사, 수도권매립지주민지원협의회, 서구청/드림파크문화재단
- 꽃으로 하나 되는 꿈의 축제**
대군락의 국화 · 코스모스 꽃밭 / 아시아 전래동화 스토리존
전국 국화작품 전시회 / 드림파크 정원만들기 콘테스트
시민노래자랑(매일 13:00-15:30) / 문화공연(15:30-17:00)
아마추어 전국국악페스티벌(10.3(금) 15:30-17:00)
제3회 에코필름어워즈(열린 환경영화제, 10.4(토))
재활용 나눔장터(9.20(토), 10.3(금), 10:00-16:00)
- 무료관람**

교·통·안·내

시내버스 수도권매립지공사정문, 동문하차 1번(부평역), 17번(동인천역), 17-1번, 28번(검암역), 30번(송내역), 66번, 46번(청라역), 77번(신세계백화점), 17-1번(청라한일베라체), 111-2번(청라역)	서들버스 청라역 ↔ 행사장(약 25분소요) 첫차 : 청라국제도시역, 드림파크 문화재단(09:00) 막차 : 청라국제도시역, 드림파크 문화재단(16:00), 행사장(18:30) 아시아게임 주경기장 ↔ 행사장 (약 30분소요)	지하철안내 (공항철도 청라국제도시역) 인천지하철 이용시 : "계양역" 환승 코레일 공항철도 이용시 서울역(1, 4호선), 공덕역(5, 6호선), 홍대입구역(2호선), 디지털미디어시티역(6호선), 김포공항(5, 9호선)
---	---	---

문의) 드림파크문화재단 ☎ 569-9970~4



함께 즐겨요! 2014인천아시아경기대회

인천 서구, 경기보go 여행하go 서구시티투어 운영

인천시 서구는 제17회 인천아시아경기대회를 맞이하여 인천아시아드 주경기장 및 서구의 주요 관광지를 연결하는 '서구시티투어'를 운영한다. '서구시티투어'는 9월19일부터 10월4일(11:00부터 17:00까지, 약20분 간격)까지 운행되는 순환형 무료 셔틀버스로, 문화관광해설사가 동승하여 인천AG경기장 및 서구의 주요 관광지를 소개받을 수 있으며, 지정된 정류장에서 편안하고 자유롭게 이용할 수 있다.

'서구시티투어' 셔틀버스는 개·폐회식과 육상경기 등이 열리는 인천아시아드 주경기장을 출발하여 연희사거리 → 서구청 → 녹청자박물관 → 국립생물자원관 → 드림파크 국화축제장(녹청자 축제장) → 정서진 → 청라국제도시역 → 청라국제도시(롯데마트 앞, 청라1동 주민센터 커널웨이) → 연희사거리 → 인천아시아드 주경기장 순으로 운행된다. 이번 '서구시티투어'의 운영으로 차량2부제 및 경기장 주변 대중교통 노선 부족으로 인한 주민불편을 해소하고 아시아경기대회를 맞이하여 서구를 방문하는 관광객들에게 인천 서구의 매력을 선보일 수 있는 좋은 기회가 될 것이다.



「서구시티투어」는 어떻게 운영되나요?

- 운영기간** 2014. 9. 19. ~ 10. 4. (16일간)
- 운영방법** 순환식 셔틀버스(경기장과 주요 관광지 경유)
- 탑승요금** 무료 (지정 정류장 자유 승·하차)
- 운행시간** 11시 ~ 17시 (정류장별 약 20분 간격)

「서구 시티투어」를 이용하면 좋은 점?

- ▶ 개폐회식 및 육상경기가 개최되는 인천아시아드 주경기장과 드림파크 경기장 (승마, 근대5종펜싱, 수구, 골프)에서의 경기관람은 물론 정서진과 경인아라뱃길, 녹청자박물관, 국립생물자원관, 드림파크 국화축제장, 청라국제도시까지 편리하게 여행할 수 있습니다.
- ▶ 인천아시아경기대회기간 중 차량2부제 의무시행으로 인해 자가용 이용이 어려운 경우에 가까운 공항철도역에서 서구시티투어 버스를 타고 가족, 친구, 연인 모두가 안전하고 편리하게 경기장과 관광지를 찾아갈 수 있습니다.

운행 코스가 어떻게 되나요?

- ▶ 주경기장 → 서구청 → 녹청자박물관 → 국립생물자원관 → 드림파크 국화축제장/녹청자축제장 → 정서진 → 청라국제도시역 → 청라롯데마트 → 청라1동 주민센터 → 주경기장
- ※ 순환형으로 운행되며, 차량통제 및 교통사정 등으로 변경 될 수도 있습니다.



문의) 인천서구청 문화관광체육과 ☎ 560-5932~5934

45억 아시아인의 축제 인천 서구에서 함께 즐겨요.

경기장 및 관광지	관람 및 체험 등 이벤트 프로그램
아시아드 주경기장	<ul style="list-style-type: none"> ▶ 인천아시아경기대회 관람 <ul style="list-style-type: none"> - 개회식 및 폐회식, 육상경기, 크리켓경기 ▶ 2014아시아음식문화페스티벌 <ul style="list-style-type: none"> - 기간 : 204. 9. 19.(금) ~ 10. 4.(토) - 다양한 아시아음식 전시 및 시식 행사
녹청자 박물관	<ul style="list-style-type: none"> ▶ 도자기 기획전시 및 일일도자기체험교실 <ul style="list-style-type: none"> - 기간 : 2014. 9. 17.(수) ~ 11. 16.(일) 09:00~18:00 - '우리 찾그릇에 담긴 여유' 도자유물 전시 - 물레와 흙가래 이용 녹청자 도자기 만들기
국립생물자원관	<ul style="list-style-type: none"> ▶ '하늘나그네' 기획전 및 인천AG마스코트 등 특별 전시 <ul style="list-style-type: none"> - 기간 : 인천AG 대회 기간 운영 (09:30~17:30) - 아시아인의 대축제 축하 연계 특별 동식물전시행사 - 국립생물자원관 전문 해설사운영(4회/1일)
드림파크 (수도권매립지)	<ul style="list-style-type: none"> ▶ 제11회 드림파크 국화축제 <ul style="list-style-type: none"> - 기간 : 2014. 9. 20.(토) ~ 10. 5.(일) 09:00~18:00 - 실내외 국화전시 및 공연, 놀이, 체험 등 ▶ 제4회 녹청자 축제 <ul style="list-style-type: none"> - 기간 : 2014. 9. 27.(토) ~ 9. 28.(일) - 녹청자 제작 및 체험버스, 전통도예워크숍, 공개방송 및 주민 참여공연 ▶ 인천AG경기 골프, 승마, 수구, 근대5종(펜싱)
경인아라뱃길 및 정서진	<ul style="list-style-type: none"> ▶ 경인아라뱃길 인천터미널 <ul style="list-style-type: none"> - 아라뱃길 여객유람선 탑승(아라인천터미널/유료) - 국토대중주 자전거길, 서해 및 경인아라뱃길 주변 경관조망 ▶ 정서진 관광지 콘텐츠 <ul style="list-style-type: none"> - 정서진 노을종 및 시비(詩碑), 서해 갯벌(낙조) - 영종대교 휴게소 '포춘베어' (세계최대 철제조각품)
청라국제도시	<ul style="list-style-type: none"> ▶ 강바람 타고 '카누체험교실' <ul style="list-style-type: none"> - 기간 : 2014. 9. 19.(금) ~ 10. 4.(토) 매일 10:00~18:00 - 현장 접수 및 체험비 유료 ▶ 청라국제도시 탐방 <ul style="list-style-type: none"> - 청라중앙호수공원, 청라커널웨이 등

※일정 및 내용은 행사주최측 사정으로 변경될 수 있습니다.

2014 인천아시아경기대회 폐회식 교통안내

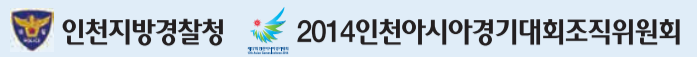

- ◆ AG 폐회식 당일에는 주경기장 주변 도로가 통제되며, 주경기장 내부 주차가 불가합니다. 관람객 여러분께서는 대중교통(전철, 버스)을 이용바랍니다.
- ◆ 전철역, 임시주차장↔주경기장까지 셔틀버스 이동시간을 감안하여 여유있게 출발하여 주시기 바랍니다.

주경기장 주변 교통통제

- ▶ 일시 : 폐회식 2014. 10. 4(토) 14:00~24:00
- ▶ 통제구역 : 주경기장 주변 도로, 경기장 내부



- ▶ 통제차량 : 일반관람객 등 비표 미부착 차량
- ▶ 기타문의 : 폐회식 수송사무실 ☎ 070-4735-1751~55

대중교통 이용 안내

▶ 도시철도

구 분	전 철 역	셔틀버스 위치	비 고
공항철도	검 암 역	광장 앞	셔틀버스 운행시간 14시~24시
인천 1호선	작 전 역	7번 출구	
경 인 선	동 암 역	2번 출구	
경 인 선	동인천역	4번 출구	

인천1호선 전철역에서 입장권 제시하시면 인천1호선 무료승차권을 드립니다.

▶ 노선버스

- 경유노선 : 1, 17, 17-1, 28, 42-1, 42-2, 46, 77, 111, 111-2, 302, 308, 903
 ※ 폐회식 당일 폐회식 입장권을 제시하시면 인천시내버스(광역버스 제외)를 무료 이용할 수 있으니 많은 이용바랍니다.

▶ 대중교통 이용 유의사항

- 경인선, 공항철도는 무료 승차권 배포하지 않으니 착오 없으시기 바랍니다.
 - 폐회식 종료후 퇴장 관람객 집중으로 셔틀버스 승차 지연이 예상되오니 세계음식 문화 축제 행사장 관람 등 여유있는 귀가계획 세우시기 바라며, 셔틀버스 하차 장소를 기억하시면 승차시 편리한 셔틀버스 이용 가능합니다.

승용차 이용 안내

▶ 임시주차장 위치

주 차 장 명	네비게이션 주소	이용권역	주경기장 이동방법
가정택지 학교부지 (1,000면)	인천 서구 가정동 112번지	인천 남동권역서울·경기 남부 (서인천 IC, 봉수대길 이용)	셔틀버스
가정택지 7블럭 (2,800면)	인천 서구 원창동 68번지	서울·경기 북부(청라IC 이용)	셔틀버스
청라 내부도로 (1,800면)	인천 서구 경서동 618-11번지	인천 서구, 계양구, 부천시 (경명로 이용)	도 보
경서지구 (1,000면)	인천 서구 경서동 994번지		

※ 셔틀버스 운행시간 14시~24시

▶ 실시간 주차정보 안내

- AG 조직위 스마트폰 홈페이지에 주차장별 잔여면수 실시간 안내

▶ 임시주차장 이용 유의사항

- 주경기장 일대 교통통제로 운행에 제한이 있으니, 임시주차장 위치, 이동 경로를 사전에 확인하고 출발하시기 바랍니다.
 - 임시 주차장 만차로 인한 불편을 겪지 않으시도록 수시로 임시주차장잔여면수를 확인하시기 바랍니다.
 - 폐회식 당일 주경기장 일대에서 차량2부제 단속이 시행되오니 날짜를 확인하시고 대중교통 이용바랍니다.



2014 인천장애인아시아경기대회 2014. 10.18~10.24 (7일간)

대회장소 | 인천광역시 일원(일부경기 협력도시 분산개최)

참가규모 | 42개국(6,000여명)

주 최 | 아시아장애인올림픽위원회(APC)

주 관 | 2014 인천장애인아시아경기대회조직위원회(IAPGOC)

개최종목 | 23개 종목(파라림픽 19개, 비파라림픽 4개)

파라림픽 19개 종목

양궁, 육상, 보치아, 사이클, 5인제 축구(시각), 7인제 축구(뇌성), 골볼, 유도, 역도, 조정, 요트, 사격, 수영, 탁구, 배구, 휠체어 농구, 휠체어 펜싱, 휠체어 럭비, 휠체어 테니스

비파라림픽 4개 종목

배드민턴, 론볼, 불링, 휠체어 댄스스포츠

- 보치아 : 하얀색의 표적구에 공을 던져 표적구로부터 가까운 공의 점수를 합하여 승패를 겨루는 경기
- 론 볼 : 잔디경기장에서 표적이 되는 공인 잭을 먼저 굴려 놓고 공을 근접시켜 겨루는 방식
- 골 볼 : 방울이 든 공을 상대편 골대에 집어 넣는 시각장애인들의 경기

입장권 판매안내

■ 개·폐회식 입장권 가격

구 분	입장권 가격	장 소	일 시
개·폐회식	개회식 250,000	문학경기장	2014. 10. 18(토) 17:45
	폐회식 100,000	문학경기장	2014. 10. 24(금) 17:30

일반경기 23개 전 경기종목 무료 입장 각 경기장 2014.10.16~10.24

■ 입장권 할인 정책

- 법정기준 할인 - 유공자·장애인·경로 : 50%
- 기타 할인
 - 아동(만6세 이하 어른동반 입장) : 무료
 - 청소년 할인(15세 이하) : 50%
 - 단체(30인 이상) : 30%



2014 인천장애인아시아경기대회조직위원회
 INCHEON 2014 ASIAN PARA GAMES ORGANIZING COMMITTEE

인천장애인아시아경기대회 주요경기장

주요경기장	종목
문학월드컵경기장	개·폐회식
계양체육관	배드민턴
계양아시아드양궁장	양궁
인천아시아드경기장	육상
남동체육관	보치아
남동아시아드럭비경기장	7인축구
인천국제벨로드롬	사이클
선학체육관	휠체어럭비
선학하키경기장	5인 축구
선학국제빙상경기장	골볼
도원체육관	유도
인천대공원 론볼경기장	론볼
송도달빛축제정원역도경기장	역도
미사리조정경기장	조정
왕산요트장	요트
옥련국제사격장	사격
문학박태환수영장	수영
안양호계체육관	볼링
송도글로벌캠퍼스 체육관	탁구
송림체육관	좌식 배부
삼산월드체육관	휠체어농구
강화고인돌체육관	휠체어댄스스포츠
송도글로벌캠퍼스 공연장	휠체어펜싱
열우물테니스경기장	휠체어테니스

서구 제26회 구민의 날 기념 구민상 수상자 선정

서구에서는 9월 21일 『제26회 구민의 날』을 맞아, 지역사회 발전과 구민 화합에 기여한 공이 많은 구민에 대한 구민상 10명을 선정했다. 이번 구민상에는 효행, 교육, 사회봉사, 환경, 문화예술, 체육진흥, 특별부문 등 7개 분야 구민상 후보자에 대해 8월부터 후보자를 추천받아 현지실사와 구민상 심의위원회의 심의를 거쳐 수상자를 확정했다. **총무과 ☎ 560-4092**



효행부문 수상자 서구 홍우선(여, 56세)
2010년에 뇌졸중으로 쓰러지신 시어머니를 극진히 봉양하는 효의 실천자이며 바쁜 직장 생활속에서도 노숙인 생활시설에서 무료급식 봉사활동도 하고 있어 타의 모범이 됨.



교육부문 수상자 검단중학교 교장 권순찬(남, 58세)
30년간 투철한 사명감으로 학생들의 바른 가치관과 청소년상의 정립으로 학력 향상에 주력하는 등 서구지역 교육발전에 많은 공헌을 함.



사회봉사부문 수상자 김옥화(여, 55세)
건지골 나눔·사회봉사단장 및 가좌3동 새마을부녀회 회장으로 활동하며 희생적인 봉사정신으로 구민화합 및 구정발전에 크게 기여하였고, 사회봉사활동에 관심을 가지고 적극적으로 활동하고 있음.



사회봉사부문 수상자 이정자(여, 60세)
서구새마을부녀회장 및 여성단체협의회회장으로서 투철한 봉사정신과 시민의식으로 각종 봉사활동과 주민화합에 적극 노력하는 등 구정 및 지역사회 발전에 크게 기여함.



사회봉사부문 수상자 조근분(여, 54세)
'94년 연희동 통장을 시작하면서 각종 단체의 위원과 위원장 및 회장으로 활동하면서 소외받는 계층을 위한 봉사 및 주민참여마당 장미축제 개최 등 지역사회를 위한 봉사를 끊임없이 실천함.



환경부문 남춘례(여, 54세)
서구자연보호협의회 부회장 및 가좌3동 자연보호협의회 회장으로 지역사회 및 주민을 위해 희생적인 봉사정신으로 구민화합 자연보호 운동 및 자연환경 정화활동에 열과 성을 다함.



문화예술부문 박흥규(남, 71세)
서구문화예술인회 회장을 역임하면서 서구의 각종 문화예술 활동지원과 각 협회별 특성을 살린 재능기부행사와 현장 문화행사를 다수 개최하였고, 예술인회 자문회 회장으로 취임하여 서구문화예술발전에 크게 기여함.



체육진흥부문 박순애(여, 53세)
전국 최초 여성 생활체육회장으로 서구 생활체육회를 널리 알리고 각종 대회를 주최하며, 서구의 생활체육 및 지역사회 발전에 기여함.



체육진흥부문 원부희(여, 61세)
'97년부터 서구체육회 이사 및 '14년부터는 상임부회장으로 활동하면서 서구 생활체육의 발전에 기여하였으며, 바르게살기운동 행사 등 다양한 분야에서도 지역사회 발전을 위해 봉사함.



특별부문 김웅렬(남, 57세)
21년 동안 언론인으로서 서구를 널리 알리고 인천의 발전을 위한 취재보도와 함께 대외적으로 서구를 대변하는 언론인으로 활동함.

인천 서구, 음식물종량제 경진대회 2년 연속 전국 최우수 기관 선정

서구는 환경부에서 주최하는 “2014년도 음식물쓰레기 줄이기 전국 경진대회”에서 2013년도에 이어 금년도에도 전국 최우수 기관으로 선정됐다.

이번 경진대회는 전국 229개 시·군·구를 대상으로 ▶음식물 종량제 시행 여부 ▶맞춤형 대책 추진 ▶관련 조례 제·개정 ▶교육·홍보·캠페인 ▶발생량 감량성과 및 종량제 개선사례 등을 평가항목 지수에 따라 평가하였으며, 평가 절차는 1차로 각 지역 시도 평가를 거쳐 우수 시·군·구 각 2개 기관을 환경부에 상정하면 2차로 환경부에서 전국에서 상정된 32개 시·군·구를 종합평가 한 후 최종 평가심사단에서 최우수기관을 선정하는 방식이었다.

그동안 서구는 음식물쓰레기를 종량제 시행 정착 및 발생량을 줄이기 위하여 다양한 시책과 함께 주민 홍보 활동을 적극적으로 전개하여 왔으며 특히 공동주택 197개단지 78,318세대에 대하여는 교통카드 겸용 RFID(개별종량제) 선진 시스템을 도입하여 주민 편리성 제공 및 발생량 감량화(24.7%)에 기여했다.

또한 음식물쓰레기 줄이기 캠페인 및 설명회 137회 실시, 악취저감을 위한 미생물 무료보급 실시, 지역 노인 인력을 활용한 수거용기 세척 사업 실시, 감량실천 리더자 운영 및 화분형 거치대 설치 운영 등으로 타시도에서 볼 수 없는 음식물쓰레기 줄이기 감량정책을 적극적으로 추진했다.

이러한 음식물쓰레기 줄이기 감량성과 및 노력에 대하여 인천 군·구 심사에서 서구가 최우수 기관으로 상정되는 것에 이어 환경부 최종 심사에서도 “최우수 기관”으로 최종 선정됨에 따라 2013년도에 이어 2년 연속 최우수 기관으로 선정됐다.

구 관계자는 최우수 기관으로 선정 될 수 있었던 것은 적극적인 음식쓰레기 감량화 시책과 더불어 2014년 인천아시아경기대회를 깨끗한 도시환경에서 개최하려는 주민들의 노력한 결과라고 밝혔다.

서구, A/C 주경기장 주변 아시아 어울거리 조성 사업 완료



서구는 인천아시아 경기대회 주경기장을 연결하는 주요 통행로 중 하나인 대평로에 작년 하반기 완료된 1단계 사업에 이어 올해 9월초, 2단계 구간에 대한 아시아 어울거리 조성사업을 완료하였다.



심곡동에 위치한 대평로는 좁은 인도와 비대하게 발달한 가로수로 통행에 어려움이 많았던 도로였다. 하지만, 최근 아시아어울거리 조성 2단계 사업이 완료된 이 도로는 현재 차도를 줄이고 인도를 넓혀 보행자 위주의 도로를 조성하였으며, 기존에 비대하게 자리있던 중국단풍의 가로수를 가정보금자리주택지구 완충녹지대에 이식하고 5~6월에 꽃이 피는 이팝나무를 새로 식재해 계절적으로 아름다움을 선사하는 거리로 조성했다. 또한 아시아 문화·응원 갤러리에 포토존, 응원메세지존 등을 조성하여 주민이 함께 참여할 수 있는 참여 공간을 마련하였다. 한편, 구 관계자는 “각 나라 선수들에게 응원메세지를 남길수 있는 응원메세지존에 많은 주민의 관심과 참여를 바란다” 고 전했다.

녹지경관과 ☎ 560-4593

서구노인인력개발센터 「2013년 노인일자리사업 평가대회」 ‘보건복지부장관상 수상’



서구노인인력개발센터는 지난 9월 2일 오전 11시, 서울여성플라자 공군회관 그랜드볼룸에서 개최된 「2013년도 노인일자리사업 평가대회」에서 ‘인력파견형’ 부문 최우수 기관으로 선정되어 ‘보건복지부 장관상’을 수상했다

이 날 행사는 2013년도에 추진된 노인일자리 프로그램을 각 분야별로 평가하고 우수 사례를 공유함으로써 노인일자리사업의 발전을 모색하기 위함이며, 우수 기관으로 선정된 자치단체와 일자리 수행기관 등에 대해 상장을 수여하고 노고를 격려하는 시간을 가졌다. 서구노인인력개발센터는 노인일자리 전담기관으로써 2007년 개소하여 2014년 현재 16개 사업단을 운영하고 있으며 1,110명의 노인일 자리를 창출하고 있다.

서구노인인력개발센터 ☎ 569-1363



중소기업 제조업 특화 공장 검단지식산업센터 블루텍 착공

지난 2일 오류동 1656-1번지 블루텍 현장에서 검단지식산업센터 블루텍 착공식이 개최됐다.

검단지식산업센터 블루텍은 중소기업을 위한 제조업 특화 공장이다.

앞으로 제조업을 기반으로 한 기업뿐만 아니라 IT업종 기업의 원활한 입주와 기업활동을 위해 중소기업청, 중소기업진흥공단 등과 인천시, 인천신용보증재단과도 연계해 다양한 지원활동을 진행해 나갈 계획이다.

‘검단지식산업센터 블루텍’은 대지면적 26,441㎡(약 8,000평)의 부지에 건축연면적 151,935㎡의 지하 2층~지상 11층 규모로 공급된다.

지식산업센터로 총 11개층 중 제조 9개층, IT 2개층으로 활용되는 공장동과 근린생활시설 2개층, 기숙사 13개층이 갖춰지는 지원동 총 2개 동으로 건립된다.

착공식 이후, 10월부터는 서구 당하동 당하지구 21블록(롯데마트 옆)에 홍보관을 운영하며, 분양계약을 진행하게 된다. 입주 예정 시기는 2016년 9월이다.

이날 인천시장은 “검단지식산업센터는 중소기업에 쾌적한 산업공간을 제공하고 젊은 인재들이 모이는 세련된 첨단 산업공간으로 조성되는 새로운 모델의 일터가 될 것으로 기대하며 검단신도시개발 등 각종 개발사업으로 이전해야 하는 중소기업에게도 큰 도움이 될 것”이라고 말했다.

한편, 이날 착공식에서는 꽃과 화환을 대신해 쌀을 기증받아 인천시 관내의 어려운 이웃에게 기부하는 등 지역사회를 위한 행사도 진행됐다.

인천시 기업지원과 ☎ 440-4277

인천광역시 서구 주민자치협의회 제7회 서구 주민자치센터 프로그램 경연대회 개최



주민자치협의회는 지난달 30일 제7회 서구 주민자치센터 프로그램 경연대회를 서구문화회관 대공연장에서 개최했다.

이번 경연대회에는 공연부분에서 12개 동 주민자치센터 12개팀(가정1동의 11개팀), 전시부분에서는 15개 동주민자치센터 19개팀(검암경서동의 18개팀)이 참가하여 “축제의 향연, 만남의 장” 행사가 진행됐다.

이날 공연부분 대상은 검단1동 주민자치센터 푸른요가(요가&필라테스)팀이, 전시부분에서는 석남1동 주민자치센터 사군자교실팀이 최우수상을 수상했다.

이날 경연대회는 선의의 경쟁을 통하여 우수한 부분을 공유하고 배울 수 있는 자리와 소통의 시간이 됐으며, 경연대회를 통하여 문화예술 활동을 구민 스스로가 계획하고 참여하는 행사로 발돋움했다.

앞으로 서구 주민자치협의회에서는 다양한 문화공연 및 체험프로그램 운영 등 주민자치발전에 노력할 것이라고 밝혔다.

총무과 ☎ 560-4515

인천 서구, 발전4사와 『사회공헌활동』 협약체결

서구는 지난달 22일 서구청장, 한국서부발전 서인천발전본부장, 한국중부발전 인천화력본부장, 한국남부발전 신인천발전본부장, 포스코에너지 발전사업본부장이 공동으로 사회공헌활동 협약을 체결했다.

이날 협약식은 더불어 함께하는 따뜻한 지역사회를 만들기 위하여 서구청과 발전4사가 사회취약계층에 대한 각종 지원 및 사회봉사활동을 보다 내실 있게 추진하기 위해 마련됐으며, 주요 협약내용으로 동절기 에너지 빈곤층을 대상으로 주택 개·보수 사업을 실시하고 다문화가족의 안정적 정착을 위해 한국어 교실을 지원하는가 하면 어르신에 대한 존경과 배려를 실천하기 위해 요양원과 독거어르신에 대한 물품지원 및 봉사활동을 실시하는 등 다양한 지역사회 상생 활동에 적극 나선다는 계획이다.

서구청장은 “소외되고 외로움을 겪는 우리 이웃들에 대한 복지서비스 수준을 한층 더 넓혀서 다 같이 행복을 누리는 서구가 되도록 발전4사와 서구청이 최선의 노력을 다 하자”라고 밝혔다.

복지정책과 ☎ 560-4294

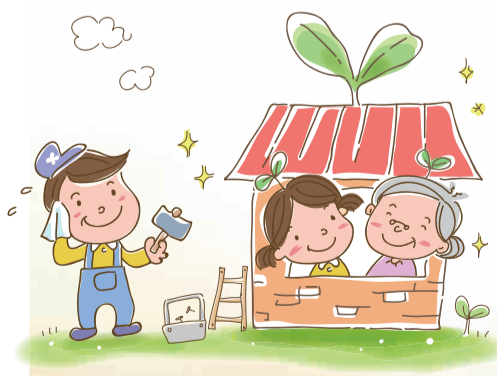

청라국제도시 진입도로 개통으로 서인천나들목(가정5거리) 도로교통체계가

이렇게 달라졌습니다.

경제자유구역 활성화, 가정5거리 일원의 교통정체 해소, 인천아시아드 주경기장 진입로 확충 등을 위한 청라국제도시 진입도로(도로명: 봉오대로)가 지난 9월 5일 개통했습니다. 동 도로가 개통되며 가정5거리 주변과 경인고속도로 서인천나들목 서울방향의 진·출입로 위치변경 등 도로교통체계 일부가 아래와 같이 변경되었습니다.

주요 변경내용

- ▶ 경인고속도로 서인천나들목 서울방향 진·출입로 위치 변경
- ※ 기존 서인천 IC 중 서울방향 진입로와 서울에서 서구청방향 진출로가 서울쪽으로 약800m 이동하여 청라국제도시 진입도로와 직접 연결
- ▶ 루원시티 사업구역내 아나지로, 가정지하차도, 일부 옹곡로 폐쇄

경인고속도로 서울에서 서구청·가정동 방향으로 진출시

1. 서울 → 2014인천AG 주경기장, 청라국제도시, 인천국제공항 방향

- ① 경인고속도로 서울·부평방향에서 청라진입도로 진출램프(기존 서인천IC 진출로 위치보다 약 800m 앞당겨짐)를 따라 진출
- ② 중앙의 루원지하차도 통과 후 봉수대로에서 우회전(인천아시아드 주경기장 등 이동)

2. 서울 → 검단, 서구청 방향

- ① 경인고속도로 서울·부평방향에서 청라진입도로 진출램프(기존 서인천IC 진출로 위치보다 약 800m 앞당겨짐)를 따라 진출
- ② 루원교 하부를 지나면서 우측차선을 따라 진행하여 루원지하차도 우측의 업램프를 이용 상부도로로 진출한 후 우회전하여 서곶로를 이용

3. 서울 → 가정, 석남, 신현원창동 방향

- ① 경인고속도로 서울·부평방향에서 청라진입도로 진출램프(기존 서인천IC 진출로 위치보다 약 800m 앞당겨짐)를 따라 진출
- ② 루원교 하부를 지나면서 우측차선을 따라 진행하여 루원지하차도 우측의 업램프를 이용 상부도로로 진출한 후 서곶로로 좌회전하거나 루원교차로를 직진 후 가정교차로에서 유턴 후 가정로 등을 이용

4. 서울 → 뉴서울·하나·GM아파트 방향

- ① 경인고속도로 서울·부평방향에서 청라진입도로 진출램프(기존 서인천IC 진출로 위치보다 약 800m 앞당겨짐)를 따라 진출
- ② 루원교 하부를 지나면서 우측차선을 따라 진행하여 루원지하차도 우측의 업램프를 이용 상부도로로 진출(뉴서울아파트)
- ③ 루원교차로에서 유턴하여 효성동 방향으로 진행하다 루원교에서 좌회전(하나·GM아파트)

문의) 인천광역시 지역개발과 ☎ 440-3322

경인고속도로 서울방향으로 진입시

1. 청라국제도시, 인천국제공항 → 서울 방향

- ① 청라국제도시 진입도로(도로명: 봉오대로, 이후 청라진입도로라 함) 본선 1·2차로(자동차전용)를 이용 루원지하차도로 진입
- ② 지하차도를 통과 후 기존 경인고속도로 하부의 램프지하차도를 지나 경인고속도로 서울방향으로 진입(진행)

2. 검단, 서구청 → 서울 방향

- ① 서곶로에서 청라진입도로 효성동 방향으로 좌회전하여 진행 후 뉴서울아파트앞 1차로 다운램프를 이용 본선 자동차전용도로로 진입
- ② 기존 경인고속도로 하부의 램프지하차도를 지나 경인고속도로 서울방향으로 진입

3. 가정, 석남, 신현원창동 → 서울 방향

- ① 가정로 등에서 청라진입도로 효성동 방향으로 우회전하여 진행 후 뉴서울아파트앞 1차로 다운램프를 이용 본선 자동차전용도로로 진입
- ② 기존 경인고속도로 하부의 램프지하차도를 지나 경인고속도로 서울방향으로 진입

4. 뉴서울·하나·GM아파트 → 서울 방향

- ① 청라진입도로 청라방향으로 진입하여 루원교차로에서 효성동 방향으로 유턴하여 진행 후 뉴서울아파트앞 1차로 다운램프를 이용 본선 자동차전용도로로 진입
- ② 기존 경인고속도로 하부의 램프지하차도를 지나 경인고속도로 서울방향으로 진입

청라국제도시 진입도로 이용방법

※ 루원시티와 가정공공주택지구내 청라~화곡간 BRT 노선은 기존 아나지로(폐쇄)에서 청라진입도로 상부도로(측도)로 대체됨

청라국제도시 진입도로 단면도

- ▶ 위치: 서구 가정동 ~ 원창동
- ▶ 규모: L=7.49km, B=68m (본선 4차로: 자동차전용도로, 측도 6~8차로)
- 1공구(市): 2.3km, 2~4공구(LH): 5.19km
- ▶ 사업기간: 2004년 ~ 2014년
- ▶ 총사업비: 6,523억원

인천서구의회, 의정 전문성 향상을 위한 의회 운영교육



서구의회는 지난달 27일 서구의회간담회장에서 전체의원 16명이 참석한 가운데 의정 활동의 전문성향상을 위한 의회운영교육을 진행하였다.

이날 교육은 국회의정연수원 전영복 교수가 강사로 참석하여, 지방의회 의원이 올바른 의정활동을 위해 반드시 알아야 할 '지방의회운영과 의정활동전략' 및 '예산결산심사기법' 등에 대하여 강의를 진행하고 의원들과 질의응답을 나누는 방식으로 진행하였다.

서구의회의장은 "서구의회 제7대 의원들이 이번 의회운영교육을 통해 전문적인 의정 활동을 펼치는 데 많은 도움이 됐을 것이다. 앞으로도 더욱 생산적인 의회운영을 위해 주민과 소통하고 연구하는 의회상을 정립해 주민에게 신뢰받는 서구의회를 만들도록 노력 할 것"이라고 말했다.

의회사무국 ☎ 560-5852



제198회 인천광역시 서구의회 제1차 정례회 개최

서구의회는 지난 9월 1일 제1차 본회의를 시작으로 5일까지 15일간의 일정으로 제198회 제1차 정례회를 진행하였다.

이번 정례회에서는 2013회계연도 세입·세출 결산승인 및 2014년도 제1회 추가경정예산 심사를 비롯하여 구정질문과 조례안 심사 등을 진행 하였다.

지난 1일 오전 11시 제1차 본회의를 개최하고 같은 날 오후부터 각 상임위원회별로 지난 2014년 본예산보다 약 288억 9천만 원이 증액된 2014년 제1회 추가경정예산안을 심사한 후, 오는 9월 4일 예산결산특별 위원회의 최종 심사를 거쳐 9월 5일 제2차 본회의에서 이를 의결하였다. 또한 이날 본회의에서는 서구청장을 비롯한 집행부 관계 공무원을 출석 시킨 가운데 집행부를 상대로 구정질문도 진행하였다.

9월 11일에는 각 상임위원회별 조례안 심사를, 9월 12일에는 각종 국·시책 사업 현장 등 서구 관내의 주요 현안사항을 살피기 위한 현장방 문을 진행한 뒤, 9월 15일 제3차 본회의에서 조례안을 최종 의결하는 것으로 정례회 일정을 마쳤다.

한편, 이번 정례회에서는 서구청장이 제출한 인천광역시 서구 분노수 집운반 및 처리에 관한 조례 일부개정조례안을 포함한 총 4건의 조례안 과 △2013회계연도 세입·세출 결산승인안과 △2014년도 일반 및 기타 특별회계 제1회 추가경정 세입·세출 예산안을 처리하였다.

의회사무국 ☎ 560-5852

인천서구의회, 추석맞이 사회복지시설 위문 방문



서구의회는 지난 4일 민족 고유의 명절인 추석을 맞이하여 사회복지시 설 5개소에 위문품을 전달하며 소외된 이웃들에게 꿈과 희망을 펼칠 수 있는 적극적이고 실질적인 의정활동을 펼칠 것을 약속하였다.

이번 방문을 통하여 서구의회 의원들은 따뜻한 온정의 손길이 필요한 사회복지 시설 입소자 및 관계자들에게 위로와 격려를 하였으며, 건의사 항을 청취하는 등 복지시설의 애로사항을 직접 현장에서 수렴함으로써 우리 사회의 어려운 이웃을 위해 함께 더불어 사는 사회를 위해 한발 앞장 서고 있다.

특히 위문품으로 지역경제 활성화 차원에서 시설당 20~30만원 상당 의 재래시장 상품권을 전달함으로써 재래시장도 살리고 소외된 이웃도 돕는 등 명절을 맞이하여 지역경제를 돕는 데도 크게 이바지하고 있다는 평가를 받았다.

의회사무국 ☎ 560-5852

의회 방청 안내

방청을 하시려면

- 방청절차 : 방청신청 → 방청허가 → 방청권교부 → 방청
- 방청신청 : 일반신청(개인) - 회의 개최일 의회사무국 방문
단체신청(10인 이상) - 회의 개최 전일까지 공문 접수
- 방청문의 : 서구 의회사무국 의정팀(☎ 560-5853)

방청인은 다음과 같은 행위를 할 수 없습니다

- 회의장 안으로 진입하는 행위
- 모자·외투를 착용하는 행위
- 회의와 관계없는 물품을 휴대하거나 반입하는 행위
- 음식물 섭취나 깍연 행위
- 신문 기타 서류의 열독 행위
- 의장의 허가 없는 녹음, 녹화, 촬영 행위
- 회의장 내 발언에 대하여 공공연하게 가부를 표명하거나 박수를 치는 행위
- 기타 소란 등 회의의 진행을 방해하는 행위

문의) 의회사무국 의정팀 ☎ 560-5852

검암경서동 인천미용협동조합 미용봉사로 MOU 체결



지난달 29일 주민센터와 인천미용협동조합은 저소득 주민을 대상으로 미용봉사 지원을 위한 메세나 협약을 체결하였다. 인천미용협동조합은 9월을 시작으로 연중 420여 명의 저소득 주민에게 매월 컷트, 파마(재료비 포함)를 후원하기로 하였다. 아울러 서구자원봉사센터와 연계하여 자원봉사자에 대한 봉사시간을 부여하기로 협의하였다.

검암경서동 주민센터 ☎ 560-3002

연희동 서동이 체험단 '국회와 방송 그리고 미래'



주민자치위원회는 지난달 19일 초등학교를 대상으로 서동이체험단 현장체험학습을 실시하였다. 국회의사당 및 헌정기념관을 방문하여 모의국회 체험 등과 KBS방송국에서는 아나운서 체험, 만화 더빙 체험, 3D영상을 보는 시간을 가졌다. 서동이 체험단은 매해 방학 때마다 모집·운영하고 있으며 앞으로도 다양한 프로그램을 운영할 예정이다.

연희동 주민센터 ☎ 560-3025

석남1동 아름다운 늘푸른 마을만들기 사업장 정비



주민센터에서는 '아름답고 늘푸른 마을만들기' 사업장을 정비하였다. 석남아파트 담장 옆에 위치한 화단에 무단투기된 쓰레기를 수거하고 고사목을 제거하였으며, 화단 경계에 방부목을 덧대는 작업은 주민자치위원(간사)의 도움을 받았다. 새롭게 단장된 화단을 본 주민들은 "앞으로 화단이 깨끗하게 유지되도록 신경을 쓰겠다"고 말했다.

석남1동 주민센터 ☎ 560-3124

석남3동 화엄정사 경로당과 자매결연



화엄정사는 지난달 14일 관내경로당과 자매결연을 맺었다. 경로당 회장님들은 "노인들한테 점점 무관심하고 효 문화도 퇴색하여 소외감을 느끼고 있는데 이렇게 관심을 갖고 도움을 주셔서 너무 고맙다"며 감사의 뜻을 전했고, 화엄정사 보광스님은 효행문화를 실천하고 경로당운영 활성화를 위해 지속적으로 경로당을 후원하기로 약속했다.

석남3동 주민센터 ☎ 560-3164

가좌1동 주민자치위원회 원예활동프로그램 운영



주민자치위원회에서는 하계 방학을 맞아 관내 초·중 학생 대상으로 "원예 활동 프로그램"을 운영했다. 식물이라는 매개체를 사용하여 사회적, 심리적 적응력을 기르고 자기표현과 승화 과정을 통해 자아 성장을 촉진시키는 프로그램으로 아이들에게 좋은 호응을 얻었다. 또한 가좌1동 주민자치위원들도 함께 참여하여 학생들과 함께 화분, 액자를 만드는 등 프로그램 진행에 많은 도움을 주었다.

가좌1동 주민센터 ☎ 560-3182

가좌2동 서구 청년회 사랑의 물품 지원



서구 청년회가 지난달 8일 어려운 이웃에 식료품 등 물품을 전달했다. 서구 청년회는 알뜰 바자회를 통해 얻은 수익금으로 쌀 10포(10kg), 라면 10상자를 후원했으며, 이 외에도 지역 사회 발전을 위한 다양한 봉사 활동을 통해 주변의 손길을 필요로 하는 기관에 많은 후원을 하고 있다.

가좌2동 주민센터 ☎ 560-3303

가좌3동 새마을협의회 사랑의 집수리 봉사



새마을협의회는 홀몸 어르신 가정 등 14세대에 도배와 장판 등을 교체해 주는 사랑의 집고치기 사업을 추진하였다. 새마을협의회는 매년 사랑의 집고치기 사업 및 '홀몸어르신 생신상 차려드리기', '복날 삼계탕 무료 대접 행사', '척사대회 및 바자회 수익금 기부' 등 다양한 나눔과 돌봄 활동을 전개하여 지역사회의 훈훈한 미담이 되고 있다.

가좌3동 주민센터 ☎ 560-4612

검단4동 청소년지도위원회 "청소년 진로·진학을 위한 학부모 설명회"



청소년지도위원회는 지난달 23일 주민센터에서 관내 초, 중, 고 자녀를 둔 학부모와 학생 60여 명을 대상으로 청소년 진로·진학을 위한 학부모 3차 설명회를 개최했다. 이날 설명회는 청라고 장정민선생님의 강의로 대학교 입학전형에 대해 알아보고 대학 입학전형별 전략방법 및 학교생활기록부 관리방법에 대하여 구체적인 사례를 강의했다. 다음(4차) 설명회는 9월 27일(토)에 개최할 예정이다.

검단4동 주민센터 ☎ 560-3363

검단5동 이웃과 함께 나눔을 위한 공한지 김장채소 재배



통장자유회는 공한지로 방치되어있던 땅(오류지구 77블럭 2,3롯트)에 김장 채소를 재배하여 어려운 이웃에 김장을 담귀 전달할 계획으로 배추 3000본 모종작업과 무 쪽파를 파종하였다. 주민들은 평소 쓰레기가 투기되던 땅에 김장채소를 재배함으로써 불법행위도 예방하고 어려운 이웃도 도울수 있어 좋다고 전했다.

검단5동 주민센터 ☎ 560-3373

향토역사순례 37

마산(馬山)마을 은행나무를 찾아서

검단의 제향산과 만수산 주위에는 오래 전부터 형성된 '마산마을'이 있다. 이곳은 불로동과 김포의 경계를 이루는 지역으로 오랜 역사만큼이나 많은 전설과 설화를 간직하고 있는 많은 이들의 마음의 고향으로 아늑하고 정겨운 곳이다.

문헌의 기록으로는 마산면(馬山面) 마산리(馬山里)였다. 평산신씨 문중의 신영 신도비(1573)에는 마산리로, 두말에 있는 반남박씨 문중의 박정 신도비(1712)에는 마산면으로 기록되어 있고 1789년(정조13)에 편찬된 《호구총수》 1842년(헌종8),

1871년(고종8), 1899년(광무3)에 작성된 《김포군읍지》에는 마산리와 불로리가 법정리로 기록되어 왔다.

불로동(不老洞)의 한자 '불(不)'은 하늘에 제를 올리던 지역으로 천신제를 지내온 마을의 특징을 지니고 있다고 할 수 있으며 마산 역시 '크다'는 의미로 마을 인근의 '제향산' 이름에서 볼 수 있듯이 천신제를 지내왔으며 불로마을 당산의 참나무 숲에서는 최근까지 2년에 한 번, 마을제를 지내 오고 만수산에서도 갈산마을이 주관하여 제를 지내왔다.

오래된 마을의 당제는 농경사회였던 과거 선조들의 중요한 민속행사로써 마을의 안녕을 기원하며 한 해 농사를 갈무리하는 10월(음력)에 마을마



다 전통적으로 성대하게 치루었다.

그 의식은 엄숙하고 경건했었다고 전하는데 과거 당제의 일반적인 관례는 당산할아버지를 모시는 큰 당산과 마을에 모시는 작은당(당산할머니)으로 이루어져 있다.

제향산과 만수산의 당산은 불로, 마산 마을의 큰 당산이며 마을의 중심이나 마을 초입 언덕에 자리한 당산목은 작은당으로 마산마을(왜물)의 은행나무 역시 마을의 안녕과 풍년, 질병, 악재로부터 보호 받고자 하는 주민들의 염원이 깃든 보호수로 신성시 여겨왔었다.

1982년에 구나무(4-8-4)로 지정된 마산마을의 은행나무는 수령이 300년이 훨씬 넘었는데 오랜 세월 마을을 지켜온 수호목으로서 당제를 지내오

던 마을의 정신적 지주목으로서의 역할을 해 오고 있었다.

마산마을의 또 다른 이름은 '왜물'이라고도 하는데 이는 은행나무 인근에 있던 우물을 일본인들이 이용해 붙여진 이름이라고 전한다.

이곳 출신 원로들에 의하면 어린 시절 마을 가운데 자리해 있던 이 은행나무에서 마을제(동제)를 지냈고 마을의 대소사를 의논하고 한여름 농사철에 더위를 식히던 휴식의 장소였으며 먼 길을 떠날 때에는 무사귀환과 소원이 이루어지기를 기원하며 돌을 쌓아 정성을 표했다고 전한다.

현재는 이 나무 주위로 아파트단지가 들어서 있고 나무에 얽힌 정겨운 이야기들을 기억하는 사람은 많지 않지만 300년이 넘는 동안 묵묵히 마산 마을의 역사를 품고 오늘도 그 자리에서 세월을 담고 서있다.

바쁜 일상의 현대인들도 일 년에 한두 번씩은 고향으로 향하며 부모와 친척, 조상을 찾아 나서는데 마을 어귀나 중심에 묵묵히 서서 고향을 찾는 이들을 반기는 마을의 보호수가 자리해 있으면 더없이 정겹고 푸근한 고향의 정취를 느끼게 된다. 이곳 불로동 마산마을의 은행나무 또한 오래도록 마을의 지주목으로 변치 않고 남아주기를 간절히 바라본다.

인천서구문화원장 박한준

사진으로 보는 서구 옛 풍경 37



이 사진을 보니 문득 작년 2월 인천시에서 발행하는 월간 『굿모닝 인천』에 썼던 '검암한옥'이 생각난다. 그 글은 오래되고 음식 맛이 변함없는, 좋은 밥집들을 소개하는 것이었는데 그 집이 바로 이 사진 속의 집 구조와 매우 흡사했기 때문이다. 더구나 그 집 소재지도 검암동 196번지였던 것이다.

"검암한옥은 한옥 본래의 격조를 완벽히 갖추었던 집은 아니다. 장사를 위해 여기저기 손질을 한 개량 한옥이다. 애초 ㄱ자 형 집에 후에 ㄴ자만큼 덧

검암동의 민가 안채

대어 지은 한옥인 터라 그만한 넓이의 웅숭깊은 맛은 없다. 그러나 대청마루 위 대들보와 받들반들 윤이 나는 서까래, 그리고 사이사이에 바른 희고 단정한 회칠은 70여 년 묵은, 서른 평짜리 한옥의 맛과 멋을 내고는 있다. 특히 마당 가운데에 돌을 밖아 치장한 우물과 붉은 녹을 쓰기도 아직 소임을 충분히 하고 있는 펌프 따위가 머릿속 생각을 금세 몇 십년 뒤로 돌아가게 한다.

온통 빌라 촌이 되어 버린 허암산 발치에 어떻게 이 집만 혼자 살아남아 있을 수 있었을까. 주인에 의하면, 십 수년 전 구획정리 당시, 다른 집들은 모두 헐리는데 이 집만은 상태가 양호해 존치 건물로 살아남았다고 한다. 그래서인지 지금은 검암한옥이라는 옥호로 이 지역의 대표처럼 행세를 하는 것이다. 여기 살던 옛 토박이들도 이 검암한옥을 바로미터삼아 '이쯤이 누구네 집, 이쯤이 누구네 대문, 저만큼이 정 씨네 안채' 등등을 떠올린다고 하니 그럴 만도 하다.

이것이 그 음식점 집 모양과 내력에 대해 대략 설명한 내용이다. 그런데 어쩌면 이렇게 검암한옥과 이 집의 구조가 같을까. 사진에서처럼 검암한옥도

같은 위치에 우물이 있다. 다만 우물 곁에 펌프가 하나 더 있을 뿐이다. 그 외에는 정면에 보이는 부엌의 위치, 대청마루로 올라서는 2개 층의 긴 계단이 거의 같은 모습이다. 사진과 다른 것은 검암한옥이 지붕에 얹고 있는 기왓장.

이 사진은 1960년대에 촬영한 것으로 검암동의 정기탁 님이 서구문화원에 제공했다. 혹 이분 님이 1970년대 새마을운동 당시 기와를 얹고, ㄴ자만큼 덧대어 개축된 뒤 오늘까지 살아남아 있는 것은 아닌지...

틀린 추측이라고 해도 이 사진은 그 시절 우리 생활 모습을 엿보게 한다. 남향받이 정다운 전통초가! 거기 마당 가운데 우물, 우물 턱에 걸린 한 되들이 깁통 두레박, 우물 위쪽으로 보이는 흰 빨래, 지금은 볼 수 없는 검은색 함석 바께쓰, 블록 벽돌 위에 올라앉은 다라, 부엌 앞의 세숫대야, 숯불 풍로, 그 위의 양은솔이라니! 거기에 식구들은 모두 논으로 밭으로 나갔는지 텅 빈 안채를 채우고 있는 고요. 다른 세상 같다. 누렇게 빛바랜, 그나마 몇 남지 않은 흑백사진 속 옛 풍경이다.

김윤식/시인

생활법률

이혼 후 위자료 및 재산분할 청구

Q 남편의 외도와 폭행으로 인하여 1년 전에 이혼하였습니다. 이혼 당시 남편이 아이와 재산중 하나만 선택하라고 강요를 하기에, 더 이상 싸우기 싫어 아이만 데리고 나와서 협의이혼을 하였습니다. 위자료나 재산을 받을 수 있나요?

이혼에 대해서 책임 있는 배우자가 상대방에게 지급하는 금전을 위자료라고 하며, 위자료와는 상관없이 부부생활 중 모은 재산을 공정하게 나누는 것을 재산분할이라고 합니다. 위자료 청구와 재산분할 청구 모두 반드시 재판상이혼 절차에서만 가능한 것이 아니며, 협의이혼 절차에서도 가능합니다. 위자료청구권과 재산분할청구권은 양육권의 대가로 소멸하는 것이 아닙니다. 이혼에 대하여 상대방에게 잘못이 있다면(혹은 쌍방 모두 잘못이 있지만, 상대방의 잘못이 훨씬 크다면) 위자료 청구권은 인정되는 것이며, 부부가 결혼 후 재산을 착실히 모았기에 나누어 가질 재산이 있다면 재산분할청구권은

인정됩니다. 다만, 위자료청구권을 행사하기 위해서는 협의이혼 신고일로부터 3년 내에 법원에 위자료청구소송을 제기하여야 하며, 재산분할청구권은 그보다 짧은 2년 내에 법원에 재산분할 심판청구를 하여야 합니다. 질문자의 경우, 남편에게 외도와 폭행이라는 잘못이 있고, 부부생활 중 형성한 재산이 남편에게 남아있을 것으로 보이며, 이혼한지 1년 밖에 되지 않았으므로 위자료청구와 재산분할 청구가 모두 가능할 것입니다. 또한 양육비를 받지 못하고 있다면 양육비청구도 가능할 것입니다. 부부생활 중에 상대방의 큰 잘못으로 인하여 씻을 수 없는 상처를 입고, 하루 빨리 이혼이 되기를 바라는 마음에서 재산관계는 정리하지 않고 협의이혼하는 경우가 많습니다. 법은 이러한 경우에 정당한 권리행사를 2년 또는 3년간 기다려줍니다. 그러므로 이러한 제도를 잘 활용하시어 억울하게 권리를 잃는 일이 없으시길 바랍니다.

법률사무소 국민생각 변호사 김종호

건강생활정보

극심한 가슴 쓰림 역류성식도염

역류성 식도염이란 위와 연결되어 있는 하부 식도 괄약근이 제대로 기능을 하지 못하게 되어 위 속에 있는 위산이 식도로 역류 되면서 식도의 점막을 자극하게 되어, 염증을 일으킨 상태를 말합니다.

역류성식도염의 전형적인 증상은 가슴 쓰림과 위산 역류 증상입니다. 또한 흉통, 연하곤란, 인두 이물감, 소화 불량, 천식, 목쉼 등의 비전형적인 증상 나타나기도 합니다.

위식도 역류질환의 진단 검사에는 내시경검사, 24시간 식도 산도검사, 식도내압검사 등이 있으나 내시경 검사를 통해 식도염의 정도 및 범위를 직접 볼 수 있고 동반된 합병증 및 위염, 소화성 궤양 등의 질환 동반 유무를 확인할 수 있으며 병변의 조직학적 진단이 가능합니다.

역류성 식도염 환자의 치료에 있어서 생활습관을 변화시키는 것이 도움

이 될 수 있습니다. 지켜져야 하는 지침으로는 과식을 피하고, 식사 후 바로 드러눕지 않으며, 밤잠이나 야식을 피해야 하며 기름진 음식, 술, 담배, 커피, 홍차, 박하, 초콜릿 등을 삼가는 것이 좋습니다.

또한 식도점막을 직접 자극하는 음식인 사과일 주스, 토마토, 콜라나 사이다 등 탄산음료도 삼가는 것이 좋으며 비만인 경우에는 체중을 줄이고 제산제나 위산분비 억제제, 그리고 장운동 촉진제 등의 약제를 사용하며 이러한 약물 치료는 보통 수개월 간 인내심 있게 해 주어야 증상의 호전을 기대할 수 있습니다.

약물치료로는 제산제나 위산분비 억제제, 그리고 장운동 촉진제 등의 약제를 사용하며 이러한 약물 치료는 보통 수개월 간 인내심 있게 해 주어야 증상의 호전을 기대할 수 있습니다.

성민병원 소화기센터 양병혁 소장

도서관 사서가 들려주는 책이야기

선선한 바람이 불어오는 가을입니다. 가을은 오곡백과가 풍성한 수확의 계절로 올 가을엔 독서를 통해 '마음의 풍요'를 만끽하는 가을이 되시기 바랍니다.

심곡어린이도서관 사서 박유영



[아이들의 상상력을 자극하는 동화]

도깨비를 빨아버린 우리 엄마

사토 와키코 지음 | 한림출판사 | 2007.1

아이를 키우는 엄마라면 누구나 들어본 명실상부한 베스트셀러 그림책.

씩씩한 엄마는 천동번개도깨비를 제압해서 빨래를 합니다. 아이들은 도깨비 얼굴을 그려주고, 도깨비는 예쁜 아이로 거듭 태어납니다. 다음날 엄청나게 많은 도깨비들이 빨래를 해 달라고 몰려오게 되는데...

작가의 기발한 상상력이 가득하며 많은 독후활동이 이루어지는 그림책입니다.



[일곱 살 친구 관계를 생각하다]

나란 놈, 너란 녀석

김국태 외 6명 지음 | 팜파스 | 2013.1

2013 올해의 청소년 도서, 문화체육관광부 우수교양도서로 선정된 작품이며, 십대의 관계 맺기에 관한 내용을 전하는 도서. 현재 교실에서 십대들과 매일 마주치고 있는 7명의 현직 교사들이 22가지 주제로 저마다 개성 있는 목소리를 합니다. 친구들로부터 이유 없이 소외당하는 기분이 들 때 극복하는 법, 성격이 다른 친구를 받아들이는 법, 나빠 보이는 친구를 다시 바라보는 법, 친구의 잘못을 감싸주는 게 정말 의리인가 하는 문제, 학교 폭력을 맞닥뜨릴 때의 자세 등 다양한 고민들이 생생하게 담겨 있습니다.



[라디오 작가 강세형의 청춘 공감 에세이]

나는 아직 어른이 되려면 멀었다.

강세형 지음 | 김영사 | 2010.7

라디오 코너 "청춘 그 길에 서서" 원고를 모아서 만든 도서로 마음의 위안을 얻을 수 있는 도서.

평범한 일상, 지난 시간의 기억, 사랑의 추억, 아름다운 삶의 풍경 속에서 발견한 소소한 감정으로 어우러진 청춘의 일기장 자신의 아름다움을 알지 못한 채 너무 일찍 지치고 늙어버린 청춘에게,

무엇이 자기 자신을 진정 사랑하는 일인지 모른 채 스스로를 다그치는 청춘에게, 쫓기듯 젊음을 허비하는 청춘에게, 때로는 희망을, 때로는 위로를 선사하는 134편의 아름다운 이야기입니다.

"Green 서구"는 구민여러분의 참여를 기다립니다

본인이 직접 쓴 재미난 에피소드, 따뜻한 우리 주변이야기 등 장르에 제한 없이 원고지 3매 이내로 작성하셔서 매월 7일까지 우편 또는 이메일로 보내주시면 편집회의를 통해 채택된 원고는 소정의 전통시장 상품권을 드립니다. 구민 여러분의 많은 참여를 바랍니다.

- 주 소 : 인천광역시 서구 서곶로 307(심곡동) 서구청 홍보미디어과 홍보팀 「Green 서구」 담당자 앞
- 이메일 : yun0109@korea.kr
 - * 제출시 성명, 주소, 연락처를 꼭 기재하여 주시기 바랍니다.
 - * 제출된 원고는 반환되지 않습니다.
- 홍보미디어과 홍보팀 ☎ 560-4142

우리동네 도서관 주말영화제(10월)

주말엔 도서관으로 영화보러갈까??

※ 도서관 사정에 의해 상영작이 변경될 수 있습니다.

notice

석남 어린이 도서관

- ▶ 기간 : 2014. 10. 4(토) ~ 10. 25(토) 매주 토요일 15시(무료상영)
- ▶ 장소 : 석남어린이도서관 3층 다목적실
- ▶ 대상 : 제한 없음, 무료입장 ▶ 연락처 : ☎ 575-2600

10월 4일	10월 11일	10월 18일	10월 25일
			
월트	겨울왕국	하늘에서 음식이 내린다면2	슈퍼배드2
97분 / 한국어 음성	102분 / 한국어 음성	95분 / 한국어 음성	98분 / 한국어 음성





심곡 어린이 도서관

- ▶ 기간 : 2014. 10. 1 ~ 10. 31 매주 일요일 14시
- ▶ 장소 : 심곡어린이도서관 1층 어울림터
- ▶ 대상 : 제한 없음, 무료입장 ▶ 연락처 : ☎ 568-0133

10월 12일	10월 19일	10월 26일
		
슈퍼노바 지구탈출기	저스틴	어네스트와 셀레스틴
89분 / 전체관람가	96분 / 전체관람가	80분 / 전체관람가

신석 어린이 도서관

- ▶ 기간 : 2014.10.4. ~ 10. 25. 매주 토요일 14시
- ▶ 장소 : 신석도서관 4층 어울림터
- ▶ 대상 : 제한 없음, 무료입장 ▶ 연락처 : ☎ 571-9457

10월 4일	10월 11일	10월 18일	10월 25일
			
썬더와 마법저택	저스틴	에코 플래닛	비포 하늘을 나는 강아지의 모험
85분 / 한국어 음성	79분 / 한국어 음성	87분 / 한국어 음성	119분 / 한국어 음성

유용한 생활정보

일교차 큰 가을철, 환절기 건강관리법!

아침저녁으로 서늘해졌습니다. 이로 인해 일교차가 커지면서 감기나 호흡기 질환 같은 환절기 증후군에 노출되기 쉬워졌습니다. 사계절이 돌 때마다 어김없이 찾아오는 환절기 질병들, 일단 환절기가 시작되면 면역력이 쉽게 떨어집니다. 특히 노인층이나 어린이들은 요즘 같이 기온 차가 큰 날씨에 노출되면 더 위험한데, 일교차가 큰 환절기 건강관리법에 대해 알려 드립니다.

환절기 컨디션 유지에는 족욕(足浴) 하나면 OK!

건강관리법에 언제나 1순위로 소개되는 방법 중 하나입니다. 족욕은 우리 몸속의 불순물을 제거해주며 몸을 따뜻하게 해줍니다. 특히! 손발이 차가운 사람, 아랫배가 찬 사람들에게 좋습니다. 혈압이 상승하는 전식욕 보다, 몸의 순환을 돕는 반신욕, 족욕이 더욱 효과적입니다.

족욕하는법 물의 온도는 38~40도의 미온욕, 40~42도의 온욕, 43~45도의 고온욕으로 구분합니다. 체온보다 조금 높은 38~40도가 가장 편안한 온도로 38도에서 시작한 뒤 몸이 어느 정도 따뜻해지면 온도를 높여 40도 전후에서 족욕을 하는 것이 가장 일반적인 방법입니다. 그런데 여기서 의문점 하나! 과연 발만 담근다고 우리 몸이 따뜻해질까요? 정답은 따뜻해집니다! 때문에 열 손실이 많은 환절기에는 족욕으로 우리 몸의 순환을 이끌어내야 합니다.

가을에는 깜빡이가 되자!

깜빡이? 가을에 건망증이 더 심해지냐고요? 가을에 깜빡이가 되자는 말은 바로 우리의 '눈' 때문에 나온 말입니다. 가을철에는 안과를 찾는 사람이 증가한다고 합니다. 그 이유는 가을의 건조한 바람은 우리 눈을 건조하게 하여 '안구건조증'을 유발하기 때문인데 안구건조증은 한번 발병하면 완치가 어려우므로 미리미리 예방하는 것이 좋습니다. 안구건조증은 간단한 방법으로 예방할 수 있습니다. 바로 눈을 깜빡깜빡하면 됩니다. 눈을 깜빡일 때 안구표면이 촉촉해지므로 마르지 않도록 자주 깜빡여 주는 것이 좋습니다. 더불어 건조한 실내에서는 가습기나 젖은 수건을 이용해 습도를 유지하는 것도 안구건조증 예방에 큰 효과를 볼 수 있습니다.

가을타는 우울증은 역마살이 해결해 주리라!

계절성 우울증 중에서도 가장 가혹하다는 가을 우울증. 우울증은 일조량과 연관이 높습니다. 때문에 무기력하다고 집에 있는 것보다는 산책, 자전거타기, 등산 등 야외활동을 하는 것이 좋습니다. 하루 30분 정도 햇빛을 쬐면 체내에 비타민D가 생성되는데 이 비타민D는 세로토닌의 분비를 촉진해 우울한 감정을 떨쳐내 줍니다. 또한, 연어, 고등어, 참치 등 오메가3 지방산을 함유하고 있는 생선은 마찬가지로 우울증을 감소시키며 초콜릿과 사탕도 '엔도르핀'이라는 호르몬을 분비해 기분 좋은 상태를 지속시켜 줍니다.

환절기 건강관리법의 끝판왕, 수분보충!

환절기 대표 고민거리인 감기, 안구건조증, 건조한 피부~ 이 모든 것을 한 번에 해결할 수 있는 방법이 있습니다! 바로 '수분보충!' 현재 우리나라 성인 남녀의 물 권장량은 1.5L~2L로 하루 8~10잔의 물을 마셔야 하는데, 대부분의 사람이 이 수칙에 못 미친다고 합니다. 때문에 수분 부족 현상이 나타나게 됩니다. 하루 8~10잔의 물만 꾸준히 마셔도 위의 질병들은 물론 비만, 만성피로 해소 등 다양한 효과를 볼 수 있습니다. 게다가 물에는 칼슘, 마그네슘, 미네랄 등 갖가지 성분들이 함유되어 우리 몸 속의 부족한 성분도 채워줄 수 있습니다. 가을철 건강관리의 요점은 '수분'입니다.

자료제공 : 티브로드 네트워크 인천

AG개최기간 차량2부제가 의무시행 (기간중 12일) 됩니다.

아시아인의 축제인 2014 인천 아시안게임이 개최되는 2014년 9월 19일부터 10월 4일까지 인천 전지역(강화·옹진군·영종도 제외)에 “차량 2부제”가 시행됩니다. 시민 여러분께서는 아시안게임 기간 중 불편하시더라도 국제적 행사가 성공적으로 개최될 수 있도록 적극적인 참여와 협조를 부탁드립니다.

- 실시기간 : 2014. 9. 15. ~ 10. 4.(기간 중 12일 의무시행)
9월 15 ~ 18, 20, 21, 27, 28 (8일간) 자율 2부제 실시
 - 실시시간 : 07:00~20:00(13시간)
 - 실시지역 : 인천시 전역(강화·옹진군·영종도 제외)
 - 적용차량 : 10인승 이하의 비사업용 승용(경차량 포함)·승합차
 - 실시방법 : 포지티브 방식
 - 짝수일 : 등록번호 끝자리 숫자 짝수차량 운행 / 홀수일 : 등록번호 끝자리 숫자 홀수차량 운행
 - ※ 제외차량 : 긴급자동차, 장애인자동차, 비영리·면세·생계유지용·영세사업자 운행차량, 장례·결혼식차량, 외교용차량, 보도용자동차, AG 행사차량 등
 - 운행허가증 발급 : 서구청 주차관리과 및 각 동 주민센터(2014. 8. 11 ~)
 - 운행허가증 신청대상 및 구비서류
 - 비영리·면세사업자 : 자동차등록원부, 사업자등록증(비영리사업, 면세사업)
 - 영세사업자 : 자동차등록원부, 사업자등록증, 부가가치세 신고서 사본(세무서)
 - 유아동승 : 어린이집·유치원 재원확인서 등 해당 입증서류
 - ※ 운행허가증 부착 불필요 차량 : 외부의 고정된 표시로 육안식별 가능차량
 - 차량 2부제 위반시 처분 : 과태료 5만원 부과
- 문의) 주차관리과 교통행정팀 및 각동 주민센터

인터넷 “민원24”에서 주민등록등·초본 무료로 발급 받으세요

○ 주민등록등·초본, 건축물대장 등 총 5,000여종의 민원을 온라인으로 신청·발급

주·요·민·원

- 주민등록표등본(초본)교부
- 외국인등록 사실증명
- 병적증명서 발급
- 지적도(임야도)열람등본교부
- 출입국 사실증명
- 개별공시지가 확인
- 토지(임야)대장 열람·등본 발급신청
- 장애인증명서 발급
- 전입신고
- 토지이용계획확인신청
- 지방세 세목별 과세(납세)증명
- 건축물대장 등·초본 발급(열람)

- 주민등록등·초본 등 무료 민원 61종, 수수료 감면민원 64종
 - 지적도 등 1,208종은 민원인이 프린터를 이용하여 직접 출력 가능
 - 전입신고 등 35종은 스마트폰을 통해 민원 안내·열람 가능
 - 외국인을 위한 7개 국어 서비스 제공
 - 이용절차
 - 「민원24」접속(www.minwon.go.kr)
 - 민원사무명을 검색하여 신청내용 입력
 - 본인인증 필요 시 공인인증서로 확인(공인인증서는 금융기관에서 발급)
 - 유료민원 신청 시 수수료 납부(휴대폰, 신용카드, 계좌이체 등의 방법으로 결제)
 - 민원신청결과 확인 후, 처리 완료시 문서 출력
- 문의) 민원봉사과 민원여권팀 ☎ 560-4255

2014년 9월 『정기분 재산세』 납부 안내

- 납부기간 : 2014. 9. 16 ~ 9. 30
 - 납세의무자 : 2014년 6월 1일 현재 주택, 토지 소유자
 - 납부방법 : 전국 금융기관, 인터넷, ARS전화, 모바일
 - ▷ 인터넷 사이트 : 지로사이트(www.giro.or.kr)
인천광역시 전자고지납부시스템(http://etax.incheon.go.kr)
위택스(http://www.wetax.go.kr)
 - ▷ ARS 전화납부 : 1599-7200, 1661-7200
 - ▷ 모바일 납부 : 스마트 위택스(앱 설치후 납부)
- 문의) 세무1과 재산세팀 ☎ 560-4200

2014년도 10월 명사초청특강 「서구아카데미」

■ 서구아카데미는 ?

명사초청특강을 통해 삶의 지혜를 배울 수 있는 평생학습의 장을 마련하고 주민에게 사색과 성찰의 기회를 제공합니다.



- 일자 : 10.14.(화) 14:00~16:00
- 명사 : 헤민스님
- 주제 : 헤민스님과 함께하는 마음치유 콘서트
- 장소 : 서구문화회관 대공연장
- 분야 : 소양

문의) 인재육성과 평생학습팀 ☎ 560-5916

사립 작은도서관 이용 안내

서구 관내 등록된 사립 작은도서관을 소개합니다. 지역주민들의 많은 이용 바랍니다.

도서관명	소재지
금곡하나아파트 문고	완정로228번길 12-13(금곡동 725-7) 금곡하나아파트 관리동 2층
행복한나라 문고	마전동 686-68 잠미아파트 맞은편 일반주택 3층
한국인들레도서관	서곶로 365(연희동 686-4) 계정빌딩 3층 한국성결교회
물푸레 작은도서관	원당대로840번길 21(당하동 1031) 풍림아파트 관리동 2·3층
연희주민 문고	심곡로24번길 13(심곡동 344-2) 연희제일교회 지하층
백합채마을 문고	장고개로287번길 6-2(가좌2동 30-107) 성광빌딩 2층 202호
꿈꾸미 문고	서달로137번길 13(석남3동 485) 3층
솔지마을 문고	청마로167번길 3(당하동 1097-9) 대우프라자 4층 402호
서인천 월드메르디앙 아파트 문고	신석로 71(석남1동 446) 월드메르디앙 아파트 관리동 1층
꿈꾸는 작은도서관	건지로 402(가좌2동 7) 가좌한신휴플러스 아파트 내
만들레 문고	원당대로608번안길 7-1(당하동 955-4) 새함성결교회 옆 교육관 2층
느티나무 문고	건지로 348번길 81(가좌3동 184-10) 가좌제일교회 5층
사덕다리 북카페문고	불로동 35-5 포근한교회 2층
어질내 문고	서달로193번길 12-11(가좌3동 561-23) 중앙빌라 A동 301호
푸른숲 작은도서관	서달로49번길 10(석남3동 555-17) 푸른사랑교회 2층
청소년 인문학 도서관 "느루"	장고개로 272(가좌4동 328-4) 해창빌딩 3층
풀뿌리 미디어 도서관	연희로14번길 9-5(연희동 684-3) 3층
힐데스 작은도서관	라임로 17(연희동 802-1) 힐데스하임아파트 관리동 1층
드림하이 작은도서관	완정로64번길 64(마전동 1006-11) 동아빌딩 3층 검단창대교회 내
꿈마을 작은도서관	승학로 566(검암동 514-5) 유현빌딩 3층 하늘꿈교회 내
새일꾼 작은도서관	승학로382번길 6(검암동 671-9) 3층
하늘샘 작은도서관	건지로 284번길 15(가좌동 111-9) 하늘샘감리교회 빌딩 2층
당하 꿈바라기 작은도서관	청마로167번길 16(당하동 1095-4) 당하프라자 503호
검암 작은 영어도서관	승학로506번안길 39(검암동 625-1) 엠마트 1층
푸른꿈 작은도서관	청라라임로 131(연희동 762-2) 중흥S클래스 1차 아파트 커뮤니티 내

문의) 인재육성과 ☎ 561-5913

2014년 서구 청소년 동아리 축제

- 예선일시 : 2014. 10. 18(토) 14:00
- 본선일시 : 2014. 10. 25(토) 14:00
- 장 소 : 서구청소년수련관 공연장
- 대 상 : 청소년 우수동아리(16개팀) 및 청소년·주민 누구나
- 주최/주관 : 인천광역시 서구
- 행사내용 : 청소년 우수동아리 경연(댄스, 풍물, 국악, 치어리딩, 난타 등) 및 축하공연(K-POP 퍼포먼스, 퓨전 댄스 갈라쇼, 갬블러쿠루 B-boy 공연, 레크리에이션 등)

참·가·신·청

- 접수기간 : 2014. 10. 13 ~ 10. 17 (5일간)
- 참가자격 : 3인 이상의 인천시 중·고등학교 및 청소년수련시설 청소년동아리
- 참가부문 : 댄스, 풍물, 국악, 치어리딩, 수화, 난타, 기악연주 등 다양한 동아리 공연
- 제출서류 : 참가신청서 1부, 참가곡 CD
- 접수방법 : 이메일(etcomm@hanmail.net), Fax(02-2692-9262), 직접방문 접수
- 접 수 처 : 서구청 인재육성과 및 대행사

문의) 인재육성과 청소년팀 ☎ 560-5892

2014년 인천광역시 서구 지방재정공시

- 공시대상 : 2013년도 인천광역시 서구 재정운영 결과
- 공시기간 : 2014. 8. 29 ~ 2015. 8. 30
- 주요공시내용
 - 공통공시 : 재정운영결과와 재정에 관한 중요사항을 공시
 - 특수공시 : 재정운영에 관한 중요사항으로 지역특수성을 감안하여 지방재정계획심의위원회에서 심의하여 공시
- 자세한 내용은 서구청 홈페이지(http://www.seo.incheon.kr/seo/icsg4/sub04/001/sub01_02/)에서 볼 수 있습니다.

인천광역시 재정공시 사항은 시 홈페이지에서 확인하실 수 있습니다.

※ 인천광역시 재정공시 : 인천광역시 홈페이지(행정)재정공시 (<http://www.incheon.go.kr/posts/1334>)

문의) 기획예산실 예산팀 ☎ 560-4054

검단어린이도서관 “수요일의 인문학” 안내

매월 마지막주 수요일에 문학 특강(무료)을 합니다.

- 프로그램명 : 수요일의 인문학 ■ 운영장소 : 검단복지회관 대강당
- 운영대상 : 관내 성인 누구나, 선착순 200명
- 운영장소 : 검단복지회관 대강당 ■ 참가비 : 무료
- 접수방법 : 방문 및 전화접수(☎032-561-4117)
- 운영일정 및 내용

구분	강의 일정	모집기간	분야	강의 내용
7차시	10. 29(수) 10:30~12:00	10. 1(수) ~ 10. 24(금)	법률	알쏭달쏭 법률상식 - 몰래서 놓친 내 권리 찾기
8차시	11. 26(수) 10:30~12:00	11. 4(화) ~ 11. 21(금)	인상학	인상학으로 보는 우리 인생

문의) 검단어린이도서관 ☎ 561-4117

시간제보육시범사업 시행 안내

- 사업개요 : 종일제 보육을 이용하지 않더라도, 지정된 어린이집 등에서 시간제로 보육서비스를 이용하고, 이용한 만큼 보육료를 지불하는 보육서비스 제공 방식
- 제공일시 : 2014. 09. 29.(월)부터
- 제공기관 : 가정정보자리아린이집
 - 소재지 : 봉오재3로 14 가정정보자리 3단지 313동 1층 (☎ 032-566-3101)
- 제공규모 : 1개반 5명(24개월 미만, 장애아 등인 경우 3명)
- 운영시간 : 월요일~금요일 09:00~18:00
- 관리기관 : 서구육아종합지원센터 (상담, 예약) 2014. 09. 22.(월)부터
 - 소재지 : 승학로 264(삼곡동241-2) (☎ 1661-9361) (☎ 032-568-7234)
- 지원대상 : 6~36개월 미만의 양육수당을 지원받는 영아
- 지원구분 및 단가

구분	시간제 보육반	
	기본형	맞벌이형
이용 대상자	- 양육수당 수급자 중 전업주부	- 양육수당 수급자 중 시간제 근로자 등 맞벌이 가구
이용시간 및 지원단가	- 월 40시간 - 4천원/h 중 2천원 자부담 (정부지원50%+본인부담50%)	- 월 80시간 - 4천원/h 중 1천원 자부담 (정부지원 75%+본인부담25%)

※ 맞벌이형 바우처 동주민센터에 신청 / 미신청 시 기본형으로 자동 생성

- 이용절차 - 이용 전 : 아이사랑보육포털 로그인 및 아동등록
- 이용 시 : 아이사랑보육포털 또는 전화(1661-9361) 신청
- 이용 후 : 이용료 결제(이용 시마다 후불결제)

문의) 가정복지과 보육행정팀 ☎ 560-5722

『밝은 빛과 함께 하는 행복한 세상』 무료 개안 수술 신청하세요!!

- 지원 대상자 수 : 36명
- 대상자 선정 기준
 - 서구 관내에 거주하는 65세 이상의 저소득 어르신(의료급여대상자 제외)
 - 안(眼) 검진을 받은 후 백내장 수술이 필요하다고 진단을 받은 경우
- 접수기간 : 2014년 10월 20(월)까지
- 접수처 및 문의 : 선두교회 사무실(574-7221~5)
- 접수방법 : 방문 제출

2014년 2차 희망키움통장 II 대상자 모집합니다

1. 지원대상 : 4가지 조건이 모두 충족
 - 가. 국민기초생활보장법에 따라 수급을 받지 않는 가구
 - 나. 소득인정액이 최저생계비 120% 이하 충족
 - 다. 최근 1년간 6개월 이상 근로
 - 라. 총 근로·사업소득이 최저생계비의 90% 이상 충족

가구원수	가입기준(하한~상한)
1인	543,063원 ~ 724,084원
2인	924,675원 ~ 1,232,900원
인	1,196,206원 ~ 1,594,942원
4인	1,467,738원 ~ 1,956,984원

2. 신청기간 : 2014. 10. 1 ~ 10. 10
 3. 접수처 : 신청인 거주지 동 주민센터
 4. 필요서류 : 재직증명서 및 근로소득원천징부수 등
 5. 지원조건 : (3년 유지) 본인 저축액 + 이자 + 정부지원금 수령
 - 본인 저축액(360만원) + 이자 + 정부지원금(360만원)
- 문의) 사회복지과 자활지원팀 ☎ 560-5712

장애아동가족지원사업 안내

	언어발달지원사업	발달장애인 부모심리상담서비스지원사업
1. 서비스 대상자	한쪽·양쪽 부모가 시각·청각·언어·지적·자폐성·뇌병변 등록장애인인 경우 만10세 미만 비장애아동	발달장애인(지적·자폐성 등록장애인) 자녀의 부모
2. 서비스 내용	언어재활 및 청능재활 (학습지를 이용한 지도 불가)	발달장애인 부모에게 개인 심리 상담을 6개월간 제공
3. 소득기준	전국가구평균소득 100%이하 (소득별차등지원)	전국가구평균소득 100%이하 (소득별차등지원)

※제외대상 : 다른 법령 또는 예산에 따라 유사한 서비스를 받고 있는 자 (발달재활서비스 등 기타 이에 준하는 유사서비스)

- 대상자 선정 절차
 - 아동, 부모, 대리인 등이 주민등록상 주소지 동사무소에서 신청
- 가구규모별 소득기준

가구원수	1인	2인	3인	4인	5인
전국가구 월평균소득 100%	1,538	2,912	4,281	4,836	5,041

- 접수기간 : 연중 신청 가능
- 신청서류
 - 가구원 소득증명자료(건강보험료 납부확인서 및 의료급여 증명서)
 - 서비스 대상자가 등재된 건강보험증 사본

문의) 사회복지과 장애인복지팀 ☎ 560-4316

알뜰나눔장터 개최 안내

자원 순환과 나눔을 실천 하는 장 “2014년 알뜰나눔장터”가 9.27일(토) 매프드림파크 에서 국화축제 행사와 동시에 개최 되오니 구민 여러분의 많은 참여바랍니다.

일시	장소	연계행사	
		행사명	주관부서(기관)
9.27(토) 13:00~16:30	수도권매프드림파크	국화축제	매프지관리공사
10.11(토) 11:00~16:00	마실 거리	맛자랑멋자랑	위생과
10.25(토) 14:00~16:30	청소년수련관 야외광장	주말영어광장	인재육성과

- 참가신청 방법 : 행사 3일전까지 선착순 접수(서구 자원순환과)
 - 전화(560-4422), 팩스(560-2760)
- 참가자 사항
 - 사용하지 않는 중고물품(의류, 도서, 완구류 등) 판매
 - 1가족(팀당) 한자리, 판매 수익금 자율 책정
 - 중고물품 및 돛자리 사전 준비 참가
- 다채로운 공연 부대행사 동시 개최
 - 문의) 자원순환과 재활용오수팀 ☎ 560-4422

제8회 서구민 건강체험 한마당

- 대 상 : 서구 지역주민 누구나 참여 가능
 - 운영일시 : 2014. 10. 11(토) 오전 11시 ~ 16시
 - 운영장소 : 서구 마실거리(서구청 공영주차장쪽)
 - 운영내용 :
 - ▶ 건강Life 진단터 - 내 몸 바로알기 측정zone
 - 골밀도검사, 혈관노화도, 모세혈관기능, 폐기능, 한반진료 및 이침
 - 동맥경화, 골밀도, 검안 및 무료시력검진, 우울증, 치매, 스트레스 검사 등
 - ▶ 건강Life 체험터 - 내 건강 다지기를 위한 배움 및 체험zone
 - 임신부체험, 장애체험, 금연, 구강, 짠맛 테스트 등
 - ▶ 건강Life 놀이터 - 내 건강 다지기를 위한 즐겨보기zone
 - 짐스틱, 안마봉사, 에어바운스, 손마사지 등
 - ▶ 기타 다양한 이벤트 및 건강관련전시: 건강퀴즈 등
- 문의) 건강증진과 건강증진팀 ☎ 560-5043

2014년도 지역사회 건강조사 실시

- 조사기간 : 2014년 8월 16일 ~ 10월 31일
 - 대 상 : 만19세 이상 성인 남녀 중 표본가구 450여가구(910명)
 - 방 법 : 조사원이 표본으로 선정된 가구를 방문하여 전자조사표로 면접조사
 - 내 용 : 질병이환, 사고중독, 활동제한 및 삶의 질, 의료이용, 건강행태, 보건소 이용 등 177개 문항
- ※ 협조사항
지역사회 보건사업 수행을 위한 근거 마련을 위한 보건 통계 조사로 조사대상으로 선정된 대상자들의 적극적인 참여를 부탁드립니다.
- 문의) 서구보건소 건강증진팀 ☎ 560-5044

2014년 인플루엔자(독감) 예방접종!

만65세 이상 어르신과 장애인 1~3급 대상자는 가까운 병·의원에서 접종하세요. 주민등록 주소지가 서구인 만 65세 이상 어르신, 장애인 1~3급 대상자는 집에서 가까운 독감 위탁의료기관(병·의원)에서 무료로 접종하세요.

1. 병·의원 접종(위탁의료기관)
 - 접종일자 : 2014. 9. 22(월) ~ 11. 30(일)
 - 접종대상 : 주민등록 주소지가 서구인 만65세이상 어르신(1949.12.31 이전 출생자) 장애인 1~3급 대상자
 - 접종장소 : 가까운 병·의원(위탁의료기관에서만 가능)
 - 접 종 비 : 무료
 - 준 비 물 : 주소지 확인을 위한 최근 1개월내 주민등록등본 및 초본
 2. 보건소 접종
 - 접종일자 : 2014. 10. 6(월) ~ 10. 17(금)
 - 접종대상 : 기초생활수급자(만3세 이상), 국가유공자 및 배우자, 유족증 소지자
 - 접종장소 : 보건소 및 검단보건지소
 - 준 비 물 : 의료급여증, 국가유공자증 또는 유족증, 주민등록등본 또는 가족관계증명서(국가유공자 배우자 경우)
- ※ 보건소 및 검단보건지소에서는 만65세 이상 어르신과 장애인 1~3급 대상자는 접종하지 않습니다. 가까운 독감 위탁 병·의원에서 접종하시기 바랍니다.
- 문의) 건강증진과 모자보건팀 ☎ 560-5054, 5057

엄마젓이 최고~ “모유사랑교실 운영”

- ▶ 대 상 : 임신부 및 수유부
 - ▶ 교육내용 : 모유수유관련 영양관리, 수유를 위한 유방관리, 수유자세, 수유방법, 단유마사지 등 국제모유수유전문가의 1:1 교육
 - ▶ 교육일정 : 보건소 매주 수요일 오전 10시~12시
검단보건지소 매주 수요일 오전 10시~12시
 - ▶ 교육장소 : 보건소 및 검단보건지소 모유수유실
 - ▶ 문 의 : 서구보건소 ☎560-5058 / 검단보건지소 ☎560-3415
- 문의) 건강증진과 모자보건팀 ☎ 560-5058

국가암검진으로 소중한 건강을 지키세요

- 검진대상
 1. 의료급여수급권자
 2. 건강보험가입자중 만40세 이상의 짝수년도 출생자로서 당해연도 검진대상자중 건강보험료 부가기준이 하위 50% (2013년 11월 건강보험료 부가기준직장가입자: 85,000원, 지역가입자: 84,000원)이신 분으로 『2014년 무료 암검진표』를 우편으로 받으신 분(수검자는 제외)

※ 『국가암 검진표』는 국민건강보험공단에서 대상자에게 개인별 주소지로 발송하였습니다
 - 검진기간 : 2014년 1월 1일 ~ 2014년 12월 31일
 - 검진항목 : 위암, 유방암, 자궁경부암, 간암, 대장암 중 해당 항목
 - ※ 개인마다 성별과 연령에 따라 항목이 다릅니다.
 - 검진기관 : 전국 「암검진 의료기관」
 - 검진절차 : 암 검진기관에 사전 예약 후 암 검진표와 신분증을 가지고 검진기관을 방문하시면 됩니다.
 - 검진기관 문의 : 서구보건소(☎ 560-5064) / 국민건강보험공단(☎ 1577-1000)
- “국가암 무료 검진으로 발견된 신규 암 환자는 보건소에서 암의료를 지원합니다.”
- 문의) 건강증진과 방문보건팀 ☎ 560-5064

설마~하지 말고 1년에 한번은 꼭 기억력검진 받으세요

- 기억력검진도 건강검진처럼 매년 정기적으로 받아야 합니다.
 - ▶ 검진대상 : 60세 이상 서구주민
 - ▶ 준 비 물 : 신분증
 - ▶ 검진장소 : 서구치매통합관리센터(연희노인문화센터 3층)
 - ▶ 검진절차 : 치매선별검진시 의심 ⇒ 진단검사
- 의사상담⇒치료비지원 등 서비스연계
- 문의) 서구치매센터 ☎ 567-9115, 9116

노인 건강-UP 요통 및 낙상운동교실

- 대상
 - 허리통증으로 치료받고 있는 지역주민중 선착순 20명
 - 관내 60세 이상 주민
 - 장소 : 보건교육실 4층 (서구보건소내)
 - 운영 일정
 - 2014. 10. 27(월) ~ 10. 30(목) / 총 4회 실시 (월~목 / 14:00~16:00)
 - 강사 : 가천의과대학 물리치료학과 (최원호 교수)
 - 교육 내용
 - 짐볼 및 토그를 이용한 허리 안정화 운동
 - 허리근육 강화를 위한 자가운동
 - 체형에 따른 요통의 진단
 - 평형성, 균형유지운동 과 유산소 운동
 - 신청기간 : 2014년9월29일 ~ 10월 24일까지 선착순접수
- 문의) 서구 보건소 물리치료실 ☎ 560-5028

‘제2회 정서진·아라뱃길 전국 마라톤대회’ 개최

- 일시 : 2014. 10. 26. (일) 08:30까지 집결 (출발 09:30)
 - 장소 : 정서진(경인항 인천터미널)
 - 코스 : 정서진 ⇒ 반환점(남측 자전거도로 내) ⇒ 정서진
 - 주최 : 인천광역시 서구, 인천일보
 - 주관 : 인천광역시 서구, (사)인천마라톤조직위원회
 - 행사내용 : 식전공연, 공식행사, 마라톤대회, 부대행사 등
 - 종목 : 하프, 10Km, 5Km(건강달리기)
 - 참가신청 : 홈페이지 접수(<http://www.incheonmarathon.co.kr/jj>)
- 전화접수 및 문의 : 032) 452-0191 ~ 6

제23회 서구립합창단 정기연주회 개최

- 일시: 2014. 10. 21. (화) 19:30
- 장소: 서구문화회관 대공연장
- 주최: 인천광역시 서구
- 주관: 인천 서구립합창단
- 관람료 : 무료(각동 주민자치센터에서 초대권 배부 예정)
- ※ 현장사정에 따라 초대권 없이도 입장 가능합니다.



문의) 문화관광체육과 문화예술팀 ☎ 560-4345

2014년도 제5회 허암청소년 백일장 개최

- 일시: 2014년 10월 25일(토) 10:00 ~ 15:00
- 장소: 검암동 은지초등학교 강당(5층)
- 대상: 서구에 거주 또는 재학 중인 초/중/고등학생
- 분야: 운문(시), 산문(수필) 중 자유 선택
- 시제 : 당일 행사장 발표
- 준비물 : 필기도구(원고지는 당일 행사장 제공)
- 접수기간 : 2013년 9월 22일(월) ~ 10월 24일(금)
- 접수장소 : 서구문화원 사무국(☎ 582-4341/560-2931)
- 시상식 : 행사 당일(14:30~15:00)
- ※ 본 행사의 참가자에게는 해주정씨 대중친회에서 부상(문화상품권) 및 도시락을 제공합니다.

대중문화예술기획업 등록 안내

「대중문화예술산업발전법」이 2014.7.29.일자로 시행됨에 따라 기존 사업자등록만으로 영업이 가능했던 '대중문화예술기획업' 이 반드시 허가를 득 하여야 하는 업종으로 제정되어 다음과 같이 안내해 드립니다.

- 대중문화예술기획업이란?
 - 중문화예술인의 대중문화예술용역을 제공 또는 알선하거나 이를 위하여 대중문화예술인에 대한 훈련·지도·상담 등을 하는 영업을 말한다.
 - 등록하지 않고 영업을 할 경우
 - 2년 이하의 징역 또는 1천만원 이하의 벌금
 - 등록요건(신규)
 - 대중문화예술기획업에서 4년 이상 종사한 경력. 다만, 법인의 경우에는 임원 1명 이상이 이에 해당하여야 한다.
 - 독립한 사무소
 - 기존 영업중인 대중문화예술기획업자 허가 절차(등록기한2015.7.28.일까지)
 - 대중문화예술기획업을 증명(아래서류중 하나)하는 서류와 임대차 예약서 사본 또는 건물등기사항 증명서를 관할 구청에 제출
 - 사업자등록증명(최근 3개월 이내 발급된 것에 한함) 및 국세청이 발급한 2014년도 귀속 사업소득 증명
 - 사업자등록증명(최근 3개월 이내 발급된 것에 한함) 및 국세청이 발급한 2014년도 귀속 법인소득 증명
 - 한국콘텐츠진흥원이 발급한 이 법 시행 당시 대중문화예술기획업을 수행한 사실이 있었다는 취지가 기재된 종사경력증명서
 - ※ 사업자등록증명에는 연예매니지먼트업, 연예인대리, 매니저업, 엔터테인먼트, 모델 에이전시 등 대중문화예술기획업을 의미하는 업종이 기재되어 있어야 하며, 개업일이 이 법 시행일인 2014년 7월 29일 이전이어야 함
- 문의) 문화관광체육과 문화예술팀 ☎ 560-4345

물 절약 10-10(텐-텐)운동

- 물 절약 10-10(텐-텐)운동
 - 우리나라는 OECD 회원국 중 물 부족 현상이 가장 심각한 나라
 - 물 절약은 주민들의 생활습관과 직결된 문제로 민간의 자발적 물 절약 운동의 대대적 확산 필요
- 3대 실천운동 내용
 - ① 화장실 양변기를 절수형으로 교체하거나 절수기기 설치하기
 - 일반변기(12ℓ)를 절수형변기(6ℓ)로 변경하면, 1인당 1일 30, 인천시 전체 일일 8만7천톤 물 절약
 - ② 세탁기, 식기세척기 바꿀 때 절수형 상품으로 구입하기
 - 세탁기 일반형(226ℓ)을 절수형(119ℓ)으로 바꾸면 약 47% 물 절약
 - 가구당 연간 22톤 물 절약
 - ③ 일반 수도꼭지에 절수기기 설치하기
 - 일반수도꼭지(9ℓ/분당)를 절수형(5ℓ)로 바꾸면 약 44% 물 절약
- 생활 속 절수 10계명
 1. 화장실과 목욕탕에 절수기를 설치합니다. 일반변기를 절수형 변기로 바꾸면 가구당 연간 29톤의 물을 절약할 수 있습니다.
 2. 목욕할 때는 욕조대신 샤워기를 이용하고 샤워시간을 줄입니다. 욕조대신 샤워기를 사용할 경우 1회 150ℓ, 가구당 연간 41톤의 물이 절약됩니다.
 3. 세수, 양치, 면도, 설거지는 물을 받아서 합니다. 양치질 할 때 컵을 사용하면 1회 4.8ℓ의 물을 절약할 수 있으며, 인천시민 모두가 실천하면 1천2백만톤의 물과 84억원의 수도물 생산비가 절약됩니다.
 4. 세탁물을 모아서 세탁하고 절수형 세탁기를 사용합니다. 보통 세탁기는 세탁물의 양과 상관없이 일정한 물을 사용하므로, 적당한 분량만 큼 세탁물을 모아서 세탁하거나 절수형 세탁기를 사용하면 매우 효율적입니다.
 5. 허드렛물을 재 이용합니다. 목욕한 물은 세탁이나 청소용으로 재사용하고 화분이나 정원 등에는 과일이나 야채를 씻고 난 물을 주면 좋습니다.
 6. 합성세제는 적정량만 사용합니다.
 7. 설거지나 세탁할 때는 모아서 합니다.
 8. 비누칠하는 동안은 샤워기를 잠급니다.
 9. 일상생활에서 아이들에게 물을 소중히 여기는 습관을 길러줍니다.

문의) 환경보전과 환경안전정책팀 ☎ 560-4562

2014년 하반기 지역별고용조사 실시

- 조사대상기간: 2014년 10월 12일 ~ 10월 18일
 - 조사실시기간: 2014년 10월 19일 ~ 11월 7일
 - 인터넷조사기간: 2014년 10월 19일 ~ 10월 24일(6일간)
 - 면접조사: 2014년 10월 19일 ~ 11월 7일
 - 조사내용
 - 주된활동, 취업여부, 취업시간, 구직사항, 직장사항, 부가항목 등 30개 항목
 - ※ 조사된 모든 내용은 통계법 제33조에 따라 비밀보호 됩니다.
- 문의) 경인지방통계청 인천사무소 김해옥 ☎ 460-2551

녹청자박물관 기획전시

- 전시주제: 우리 찾그릇에 담긴 여유
 - 전시기간: 2014. 9. 17.(수) ~ 2014. 11. 16.(일) 60일간
 - 전시장소: 녹청자박물관 역사전시실 및 기획전시실 (28건/41점)
 - 대여기관 및 참여: 가천박물관, 송암미술관 및 인천지역 현대도예가
- 녹청자박물관 ☎ 560-2932, 563-4341

수사 이의제기 신청 안내

- 수사에 불만이 있는 경우 수사 이의신청을 할 수 있습니다.
- 수사 이의제기된 사건은 민간위원으로 구성된 위원회에서 공정하고 객관적으로 심사하게 됩니다.
- 신청방법 - 인천지방경찰청 수사 이의조사팀(455-2273,2570)
 - 사이버경찰청 수사 이의제기코너(www.police.go.kr)
- ◎ 인터넷 사건 문의 제도

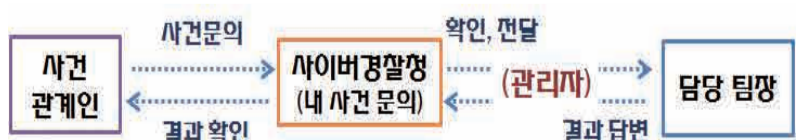

구인 · 구직, 서구 취업정보센터가 함께해요

두드리세요. 문은 열리고 꿈은 찾을 수 있습니다.

“따르릉”. 어느날 차분하고 조심스러운 그리고 머뭇거리는 듯한 어느 중년 여성의 상담전화로 받았습니 다. 상담 중 검단지역에 취업정보센 터가 있는지 모르는 분들이 많았 기에 이분에게도 우리 검단지역의 위치설명과 함께 방문상담을 권유하 였습니다. 며칠후 그분이 무표정하 고 지친 듯한 모습으로 검단지역에 찾아오셨습니다.

직접 얼굴을 뵈고 취업정보센터 가 하는 일에 대해 차분히 설명해드 리고 나니 편안하게 이야기를 시작

했습니다. 결혼 후 육아와 가사로 10 년여의 경력공백이 생기게 되어 재 취업이 어려웠다는 안타까운 현실 을 털어놓으셨습니다. 경력단절여성 의 재취업 성공사례가 도움이 될 것 같아 사례설명과 함께 준비과정에 서 대해 말씀해드리니 조금씩 적극 적인 자세를 보이셨고, 최근 ‘고용동 향’에 대해 이야기하면서 점차 심리 적 안정을 찾아왔습니다. 구직자 본 인의 기존 경력사항과 자격증 등을 비롯해서 구직자가 좋아하고 잘하는 희망직무를 연계하여 구직등록을 해

드리고 이력서 작성법 및 면접요령 과 함께 자신의 강점을 제대로 알아 야 잘 표현할 수 있다는 안내를 해드 렸습니다. 이후 자신감을 찾으셨고 적극적으로 구직활동에 참여한 결 과, 한 달 후쯤 관내 구인업체로부터 면접제의를 받으셨고 서류와 면접에 서 최종합격 통보를 받으실 수 있었 습니다.

우리가 살아가면서 터놓고 말할 수 있는 사람이 그리 많지 않습니다. 귀로만 듣지 않고 가슴으로 들어주 는 사람에게 모든 걸 터놓고 이야기

할 수 있습니다. 연령, 경력, 핸디캡 으로 인해 취업하기 어려우신가요? ‘거절에 대한 면역력’을 키우기가 두렵습니까? 하지만 두드리세요. 언젠가는 문이 열리고 꿈은 찾을 수 있습니다.

눈으로 좋은 것을 보고, 손에는 배 려를 잡으며, 얼굴 에는 미소를 담고, 가슴에는 행복을 담 으며 오늘도 검단지 역은 여러분을 응 원합니다.



직업상담사 이연희



서구 구인정보 안내

업체명	소재지	모집직종	모집 인원	성별	연령	임금
(주)봉산	호두산로68(경서동)	주조보조원	2	남	60세미만	연2160
(주)에바론	시월로37번길(왕길동)	환경설비영업직	1	남	38세미만	월200
네오코	보도진로30번길(가좌동)	단순생산직	1	여	50세미만	월115
동그라미협동조합	가정로121(가좌동)	판매매장관리	2	여	40세미만	월120
화인테크	염곡로15번길(가좌동)	헤어브러쉬조립포장	4	여	45세미만	시5210
현대테크	보도진로41번길(가좌동)	cnc선반조작원 경력1년이상	1	남	무관	연봉3000
영진정밀	가정로137번길(가좌동)	프레스금형제조원	2	남	무관	월110
대협정기	간지로97번길(석남동)	납품운전원	1	남	40세이하	월180 상여 150%
(주)재경산업	원당대로480번길(왕길동)	기타목재단순생산직	1	남	50세이하	시5210
지구촌제가장기 요양기관	검단로505(마전동)	사회복지사	1	여	40세이하	월110
케이앤씨테크	보도진로30번길(가좌동)	품질관리(품질검사)	1	무관	35세이하	월150
인성엔프라	가정로58번길(가좌동)	사출기조작	3	무관	무관	시5210
하나테크	백범로934(가좌동)	금속가공기계조작	2	남	50세미만	시5210
(주)에버테크 코퍼레이션	가정로77번길(가좌동)	용접원	2	남	50세미만	연봉1800 상여 200%
우림산업	백범로810(가좌동)	프레스및절단조작원 경력2년이상	1	남	50세이하	월230
무림캠텍	백범로934(가좌동)	도로및인크생산	2	남	38세미만	연1800
(주)세움	원당대로480(왕길동)	폐기물수집운반 압롤트럭운전원 경력2년이상	1	남	50세이하	월220
(주)동성산업	원당대로480(왕길동)	목제품생산직	4	남	50세미만	시5210
해창산업	도담5로(오류동)	조립포장생산직	4	여	52세미만	시5210
중부ST	미중로114(오류동)	단순생산직	2	남	45~52세 미만	월150 상여 100%

* 위 정보는 9월19일 자료 접수된 정보이며 이미 채용이 끝난 사업장이 있을 수 있습니다. 구인정보에 관한 자세한 사항은 서구청 일자리지원과 취업정보센 터로 문의하시기 바랍니다.

문의) 일자리지원과 취업정보센터 ☎ 560-5705~6, 5708

2014년 서구 『비전기업 일자리 박람회』 개최

일시 2014. 10. 17(금) 14:00~17:00 장소 서구청 마실거리

주최 서구청, 인천북부고용센터, 한국산업단지공단주안지사

주관 서구 취업정보센터

행사내용

- 구인 : 직접참여업체(비전기업) 40개, 간접참여업체 30개(총70개)
- 구직 : 관내 구직을 원하는 미취업자 및 구직자
- 구인업체와 구직자와의 1:1 맞춤형 면접 실시
- 취업지원서비스홍보관 운영(취업성공패키지, 내일배움카드, 실업급여, 지문적성검사 등)
- 사회적기업홍보관 운영

문의) 서구 취업정보센터 ☎ 560-5705~8

『청년취업멘토링 프로그램』 운영 안내

운영일시 '14년 9월~12월(매월 1회 실시)

※ 매월 셋째주 수요일 실시, 일정은 변경 될수 있으니 문의바람

장소 서구청 3층 소회의실 및 기업체

인원 30명 내외

참석대상 청년 구직자 및 관내 특성화고 졸업예정자

주요내용 - 관내 우수기업체 인재채용전문가의 취업상담 멘토링 실시
- 기업체 방문을 통한 멘토링 실시

『청년취업 멘토링 프로그램 운영』 참가 신청

접수기간 상시접수

접수방법 방문/유선/팩스 접수

접수 및 문의처 서구 취업정보센터(☎ 560-5709, 5804)

문의) 일자리지원과 일자리지원팀 ☎ 560-5704

서구 기업체 소개 _ 서구 기업이 살아야 지역 경제가 활성화됩니다.



회사명 : 갈레이앤씨(주) 설립일 : 2003년 대표 : 조병규
주 소 : 인천광역시 서구 가좌동 178-224 연락처 : ☎ 032)205-5852
주요제품 : 이 미용기기(헤어 드라이어기, 고데기, 매직기 등)

당사는 2003년 3월에 설립하여 국내 최상의 제품으로서 지속적인 품질개선과 새로운 트렌드 지 향에 최선을 다하여 업계선두로 자리매김하고 있습니다. 자사의 제품의 모든 원자재는 최고품을 사용하여 전문 미용사와 소비자들에게 최상의 조건을 제공하며, 북미와 남미를 비롯하여 유럽, 아시아 등에 수출하고 있습니다. 당사의 주력 생산품은 헤어 드라이어기를 비롯하여 고데기, 매 직기 등으로 국내 최초 총전용 무선 고데기를 개발하여 출시하는 등 끊임없는 기술 개발과 디자 인 연구로 국내 · 외 시장 점유율 1위로 미용 기기 업계를 선도하고 있습니다. 앞으로도 dob는 아름다움을 추구하는 모든 사람들에게 새로운 서비스를 제공할 것입니다.

2014년 10월중 청소년 행사 안내

서구청소년수련관 ☎ 577-7979, 579-7977 서구청청소년지원센터 ☎ 584-1388, 584-1386
 가정청소년문화의집 ☎ 580-1190~3 연희청소년문화의집 ☎ 561-5566~7
 검단청소년문화의집 ☎ 569-2335

행 사 명	접수처 및 기간	내 용
교과레이스 수리수리 체험학습 참가자 모집	•모집기간 : 2014.10.6(월)~11.7(금) •대 상 : 초등 2~6학년 40명 •접 수 처 : 가정청소년문화의집 (서구문화회관 별관) •접수방법 : 선착순 방문접수	•운영일시 : 2014. 11. 15(토) •장 소 : 수학체험관(경기도 군포시) •내 용 : 수학체험관 관람, 보고, 만지고, 느끼는 다양한 수학체험활동 •참 가 비 : 25,000원
제7회 서구 청소년 과학탐구대회	•모집기간 : 2014.9.29(월)~10.31(금) •대 상 : 인천전지역 초등1~6학년 •접 수 처 : 가정청소년문화의집 (서구문화회관 별관) •접수방법 : 방문, 이메일, 팩스접수	•대회일시 : 2014. 11. 9(일) 09:00~18:00 •장 소 : 가정청소년문화의집, 서구문화회관 •내 용 : 과학상상글짓기, 그리기, 로봇경진(미션수행), 과학상사조립대회 •참 가 비 : 무료
청소년경제교육 프로그램 "알·부·자" 접수 (일야야 부자가 된다)	•모집기간 : 2014.10.13(월)~11.14(금) •대 상 : 초등 2~6학년 청소년 20명 •접 수 처 : 가정청소년문화의집 (서구문화회관 별관) •접수방법 : 방문, 전화, 팩스접수 (* 선착순 접수)	•체험일시 : 2014. 11. 19(수) 14:00 •장 소 : 가정청소년문화의집 •내 용 : 신용관리는 이렇게 •참 가 비 : 무료
제6회 청소년진로박람회 "Dream Come True" 봉사활동 참가자 모집	•대 상 : 중·고생 청소년 및 일반성인 등 50명 •접 수 처 : 검단청소년문화의집 •접수방법 : 본인 전화 접수(선착순) •문 의 : 569-2335(신일숙)	•운영일시 : 본활동-2014.11.1(토) 10:00~ 사전모임-2014.10.25(토) 10:00~ •장 소 : 청라 카널웨이 수변공원(연희동) •모집분야 -청소년 일반 자원봉사자(40명) -체험부스 운영 성인자원봉사자(10명) (청소년지도사 등 자격증 보유자) •활동혜택 : 자원봉사확인서(최대10시간)
청소년 국제교류 프로그램 "세계청소년과 소통하기-중국편" 참가자 모집	•모집기간 : 2014.9.22(월)~10.31(금) •대 상 : 초등4학년~중등3학년/ 30명 •접 수 처 : 검단청소년문화의집 •접수방법 : 방문 접수(선착순) •문 의 : 569-2335(신일숙)	•운영일시 : 2014. 11월 중 / 4박5일 (11월 26일~30일 예정) •장 소 : 중국 상해 일대 •내 용 : 역사탐방, 현지청소년과 교류, 특화 프로젝트 미션 활동, 유학생 간담회, 기업 방문, 캠페인활동, 사진·사후모임 등 •혜 택 : 자원봉사확인서(최대15시간) •참 가 비 : 미정
나라사랑 특성화 프로그램 "금상첨화" 참가 학교 모집	•모집기간 : 2014.9.3(수)~10.2(목) •대 상 : 관내 중·고등학교 •접 수 처 : 검단청소년문화의집 •접수방법 : 전화 접수(선착순) •문 의 : 569-2335(신일숙) FAX 032-569-2338 E-mail:ilssugi@korea.com * 협의 후, 참가신청서 제출 및 참가비 납부	•운영일시 : 10~11월 중 (학교 축제 일정에 맞추어 진행) •장 소 : 각 학교 축제장 •내 용 : 대형 태극기나무 만들기, 나만의 핸드폰줄 만들기 등 •참 가 비 : 50,000원(학교당)
제5차 교과연계 일일체험 "엄마와 함께하는 세계문화유산답사기" 참가자 모집	•모집기간 : 2014.9.1(월)~마감시 •대 상 : 초등2~6학년 및 학부모 •접 수 처 : 검단청소년문화의집 •접수방법 : 방문, 전화접수(선착순) •문 의 : 569-2335(한미연)	•체험일시 : 2014. 11. 11(토) 9:00~18:00 •장 소 : 경북궁 •내 용 : 역사팝업북아트, 이론교육 및 경북궁 "조선의 법궁" 관람 등 •혜 택 : 점심식사 및 간식 제공 •참 가 비 : 30,000원(인당)
인증1647호 「신나는 진로 여행 "라이프맵"」 참가자 모집	•모집기간 : 9.22(월)~ 10.6(월) •대 상 : 관내 거주 초등4학년~6학년 •접 수 처 : 연희청소년문화의집 •접수방법 : 선착순 방문접수, 전화·팩스 접수	•운영일시 : 2014 .10. 11(토)/18(토)/25(토) 10:00~13:00 •장 소 : 연희청소년문화의집 •내 용 : 직업탐색, 홀랜드 진로 검사, 타임캡슐 만들기 등 •참 가 비 : 1인당 10,000원
인증1900호 자랑스런 역사속으로 "발돋움" 참가자 모집	•모집기간 : 9.22(월)~ 10.6(월) •대 상 : 관내 거주 초등4학년~6학년 •접 수 처 : 연희청소년문화의집 •접수방법 : 선착순 방문접수, 전화·팩스 접수	•운영일시 : 2014 .10. 11(토)/18(토)/25(토) 14:00~17:00 •장 소 : 연희청소년문화의집 •내 용 : 국가상징을 알아보기, 역사 골든벨 등 •참 가 비 : 무료
제1회 행복 업로드 가족스포츠 스테킹 대회	•모집기간 : 9.29(월) ~ 10.24(금) •대 상 : 관내 초등자녀를 둔 가족 •접 수 처 : 연희청소년문화의집 •접수방법 : 선착순 방문접수, 전화·팩스 접수	•운영일시 : 2014 .11. 8(토)14:00~17:00 •장 소 : 연희청소년문화의집 •내 용 : 가족 스포츠 스테킹 대회, 레크레이션 활동 등 •참 가 비 : 무료

1318 우리들 이야기

자기주도적 학습, 이렇게 해보자!

‘사교육걱정없는세상 정책대안연구소’에서 전국 고등학교 1학년 학생 8134명을 대상으로 설문 조사를 실시한 결과 48%가 ‘입학사정관제 대비 사교육을 받을 의향이 있다’ 라고 응답했다. 사교육이 지나치게 과열되고 있는 현 시점에서 자기주도적 학습은 점점 설자리를 잃어가고 있다. 그렇지만 적어도 학교 수업시간에 배운 내용을 토대로 학생들의 실력을 평가하는 내신 시험에서는 자기주도적 학습 만으로도 충분히 좋은 성과를 거둘 수 있다. 지금부터 사교육의 도움 없이 내신평가를 준비하는 방법을 소개하겠다.

[국어]

고등학교 국어 수업 시간은 대체로 비문학과 문학으로 나누어지는 경우가 많다. 만약 자신의 학교에서 비문학 지문의 범위가 없이 문제가 출제된다면 비문학 기출 문제를 많이 풀어보면서 자신의 실력을 쌓는 방법 외에는 별 도리가 없다.

하지만 특정 비문학 문제집을 수업 교재로 사용하여 그 지문 내에서 시험 문제를 출제한다면 좋은 공부 방법이 있다. 시험 전에 읽어 보았던 지문을 접하는 것이기 때문에 생소한 지문을 볼 때보다는 훨씬 수월할 수도 있다. 그렇지만 단어 하나의 차이로 문제가 완전히 달라질 수 있기 때문에 자칫 방심하면 생각지도 못했던 문제에서 틀릴 수 있으므로 꼼꼼히 살펴보아야 한다. 비문학 해답지를 함께 보면서 틀린 선택지는 무엇이 틀렸는지, 옳은 답은 무엇인지를 분석하며 자기 스스로 출제자가 되어 문제를 만들어 보는 것도 좋다. 문학은 비문학에 비해서 훨씬 많은 시간과 노력을 들여야 하는 과목이다. 또 문학은 각자 공부방법이 너무 달라서 사실 공부방법을 소개하기가 가장 어려운 과목이기도 하다.

그래도 한 가지 방법을 소개하자면 디딤돌 문학 교과서와 같이 문학작품들을 많이 모아 놓은 문제집을 함께 보는 것이다. 모두들 알다시피 고등학교 시험 문제에는 수업 시간에 배운 지문 외에 별도의 지문이 종종 출제되기 때문이다. 따라서 자습서나 평가문제집 이외에도 최대한 많은 문제집을 접해서 문학작품을 단편적으로 이해하기 보다는 깊이 있게 이해하는 과정이 필요하다.

[영어]

영어 내신평가에서는 모의고사와 달리 이전에 한 번씩 접해보았던 지문을 접하기 때문에 쉬워 보일 수도 있지만 사실 영어를 잘하는 학생들에게는 더욱 어려울 수도 있다. 왜냐하면 영어 내신평가에서는 모의고사에서 잘 다루지 않는 사소한 문법사항들이나 단어가 시험문제로 출제되어 학생들을 당혹감에 빠뜨리는 경우가 있기 때문이다.

영어 내신 공부를 할 때에는 우선 본문이나 지문에 있는 모르는 단어를 완벽하게 외운 후에 스스로 해석을 하면서 막히는 부분은 없는지 검토해야 한다. 그 후에는 지문을 꼼꼼히 살펴 보면서 어떤 문법사항들이 숨어있는지, 어법 문제로 출제될 가능성이 있는 부분은 어디인지를 파악하는 단계가 필요하다. 위와 같은 방법으로 여러 번 반복해서 학습하면 영어 내신 시험에서 고득점을 받을 수 있다.

[수학]

많은 학생들이 수학 공부 방법에 대해 잘못 알고 있는 것 중 하나가 '수학은 많은 문제집을 풀수록 실력이 향상된다.'는 것이다. 물론 실력이 어느 수준 이상이 되어서 모의고사 고난도 문제에 도전하고 싶은 학생이라면 최대한 많은 문제집을 풀어내는 것이 도움이 된다.

그렇지만 수학 개념을 처음 접할 때에는 여러 문제집을 푸는 것보다는 자신에게 맞고 쉬운 문제와 어려운 문제를 골고루 포함하고 있는 수학 문제집 한 권을 선택해서 여러 번 풀어보는 것이 훨씬 효율적이다.

이때 주의해야 할 점이 있다. '개념 원리'나 '수학의 정석'과 같은 수학개념서는 문제 수가 적어서 응용력을 키우기에는 어려움이 있으므로 적합하지 않다. 이러한 문제집보다는 여러 유형의 문제를 모아 둔 유형편 문제집을 여러 번 푸는 것이 더욱 효과적이다.

각 과목별로 공부 방법을 소개했다. 그렇지만 자신의 성격과 수준에 맞는 공부법을 찾아 나가는 것은 온전히 자신의 몫이다. 모두들 자신에게 맞는 공부법을 찾아 열심히 공부해서 좋은 결과를 얻기를 바란다.

청소년수련관 김가민 기자
(백석고등학교 1학년)

>> 서구문화회관 10월 공연소식

청소년 문화예술 직업체험 프로그램

원데이 다이어리 인천씨티발레단 <발레리나&발레리노> 체험

수업일시 2014. 10. 7(화) / 10. 8(수) / 10. 17(금) / 10. 22(수) / 11. 25(화) 10:00~16:00

서구문화회관 소공연장 및 무용연습실

발레리나와 함께 춤을?

특정인의 전유물로만 생각했던 발레의 고정관념을 깨다!

무대 위 유려한 몸짓의 '발레리나&발레리노'를 바라만 보던 내가 직접 주인공이 되어 그들과 함께 춤사위도 펼치고, 발레전막 '호두까기 인형'의 궁중의상도 입어보는 체험형 예술 프로그램! 연출가·배우와의 만남 시간을 통해 호기심 많은 청소년들에게 무용예술 분야의 직업 체험시간을 선사합니다.



- 참가대상 : 초등·중학생 대상(40명 정원)
- 체험료 : 무료

문의) 인천서구문화회관 ☎ 580-1155

커피향 가득, 브런치 콘서트

2014.10.16(목) 오전10:00 브런치 타임 / 11:00 공연 관람

서구문화회관 대공연장 무대 위

매월 셋째주 목요일 오전11시, 무대 위 특별한 만남!

관계자 외 출입 금지였던 무대를 관객과 아티스트 간 소통의 공간으로 오픈하면서 색다른 공연현장을 연출한다. 보다 막강해진 작품 라인업과 함께 커피향 가득한 문화산책을 즐겨보도록 하자.

공연정보 <국내 유일 유럽파 정통 반도네온 연주 '진선 트리오'>



이탈리아 반도네오시스트 체사레 끼아끼아레타에게 사사받은 진선은 황보령 (Smack Soft) 밴드의 일원으로도 활동했었다.

진선은 피아졸라, 로드리게스 등 정통 탱고부터 재즈, 클래식 등 다양한 장르를 넘나들며 가슴 울리는 연주를 들려주고 있다. 2009년 아나운서 이금희의 해설과 함께하는 '친절한 금희씨, 베토벤을 만나다'의 연주자로 전국 7개 도시 순회공연을 마쳤으며 고양 어울림누리 어울림극장에서 '아침음악 나들이', 'KBS 열린음악회', 예술의전당 '팝스 콘서트' 특별게스트로 선정되는 등 왕성한 연주 활동 중에 있다.



전석 1만 원 (200명 무대 위 한정 관람, 전화예약 필수)

- 20% 레터 할인 : 구정소식지 및 회관 기획공연 리플릿 소지자(4인)
- 20% 힐링 할인 : 국제성모병원 진료 영수증 원본 소지자(4인)
- 20% 점박이 물범 할인 : 아시안게임 마스코트 점박이 물범(바라메, 추모로, 비추운) 사진 소지자(4인)
- 40% 복지 할인 : 서구문화회원, 법정차상위계층, 저소득층, 문화누리카드 소지자

문의 및 전화예매 : 인천서구문화회관 ☎ 032-580-1163

>> 검단복지회관 10월 공연소식

미술과 함께 떠나는 모험의 세계

오창현의 매직콘서트

▶ 장 소 : 검단복지회관 대강당

▶ 일 시 : 10월 11일(토) ①14:00 ②17:00, 10월 12일(일) ①14:00 ②16:30

▶ 입장료 : 아동 7,000원, 성인 10,000원, 단체(20인이상) 5,000원, 가족동반 전체금액의 50%할인 ※ 의료보험증이나 주민등록등본 지참시 적용



꿈다락 토요일문화학교 예술감상교육

책 읽는 무대 속 이야기 4기 모집

청소년 대상 문화회관 기획공연 감상과 책을 소재로 한 스토리텔링 기법 수업을 통해 음악, 미술, 전시 등 다양한 장르가 융합된 연극놀이 교육으로 개인의 창의력과 감성능력을 향상시키는 프로그램

세부활동 : 소설 '장발장' 읽고 극화놀이, 얼음 조각상 만들기, '수능 콘서트' 공연 감상, 공연장 백스테이지 투어, 프랑스혁명 이야기 - 파리뉴스 만들기, 문화감상 패밀리 데이 '3디마 뮤지컬 갈라 콘서트' 관람 등

- 참가대상 : 초등 3~6학년, 중고생
- 모집인원 : 40명 (패밀리 데이 공연감상 시 가족 전체 공연관람 지원)
- 수업일시 : 2014. 11. 1(토) ~ 12. 13(토) 6차시 수업
매주 토요일 10시 ~ 13시(3시간)
- 모집기간 : 2014. 10. 6(월) ~ 10. 17(금) 17시 까지
- 수업장소 : 서구문화회관 무용연습실, 공연장 등
- 참가비 : 무료 (수업교구 일체, 공연 관람비 지원)
- 신청방법 : 홈페이지 신청서 다운·작성 후 팩스(032-580-1139) 및 방문 제출/신청 후 결석 시 자동 탈락 주의
- 주최·주관 : 문화체육관광부, 한국문화예술회관연합회, 인천서구시설관리공단 서구문화회관
- 문의 : 인천서구문화회관 ☎ 032-580-1163



문화랑 놀자! 매월 마지막 주 수요일, 문화가 있는 날

공연장 2시 데이트 <차이코프스키 3대 발레 갈라 쇼>

2014.10.29(수) 오후 2시 (60분)

서구문화회관 대공연장

차이코프스키의 3대 발레명작을 동시에 만날 수 있는 기회!

차이코프스키 3대 발레 명작 '백조의 호수', '호두까기인형', '잠자는 숲속의 미녀'의 하이라이트가 재구성돼 무대에 올려지며, 아울러 관객들의 이해를 돕기 위한 해설 시간과 발레동작 및 미임 등을 배워보는 시간도 갖는다.



'잠자는 숲속의 미녀'의 고양이 춤, 파랑새 등과 '백조의 호수'의 4마리 백조, 그랑파드되 등으로 꾸며지며, '호두까기인형' 중 스페인, 러시아, 중국 등 여러 나라의 춤으로 구성된 스노우 요정들의 군무 또한 압권이다. 평소 접하기 힘들고 다소 지루하게 느낄 수 있는 발레공연의 재안무를 통해 클래식 발레가 갖는 최고의 아름다움을 선사할 것이다.

전석 감동후불제 나눔·티켓

공연 및 프로그램 참여 후 감동 느낀 크기만큼 자유롭게 입장료를 지불하는 제도로서 모여진 수입금은 문화소외계층을 위하여 연말 공연티켓 재구매 활용을 통해 사회 구성원 모두가 문화예술의 감동을 나누는 뜻 깊은 자리 마련

문의 및 전화예매 : 인천서구문화회관 ☎ 032 - 580 - 1135